



COMUNE DI GENOVA

**DIREZIONE MOBILITA' E TRASPORTI
Settore Regolazione**

ORDINANZA

ATTO N. ORM 347 DEL 13/05/2022

**OGGETTO: LARGO ROSANNA BENZI, VIA ANTONIO PASTORE, VIALE
BENEDETTO XV, SALITA SUPERIORE DELLA NOCE E VIA DE TONI**

**TEMPORANEA E SPERIMENTALE MODIFICA DELLA CIRCOLAZIONE E
DELLA SOSTA VEICOLARE PER L'ESECUZIONE DEI LAVORI
PROPEDEUTICI ALLA REALIZZAZIONE DI UN PARCHEGGIO
INTERRATO IN LARGO ROSANNA BENZI - MACROFASE D1 -
SECONDA RIELABORAZIONE**

**ORDINANZA DI REGOLAMENTAZIONE DELLA CIRCOLAZIONE
STRADALE MEDIANTE ISTITUZIONE DI OBBLIGHI E LIMITAZIONI AL
TRANSITO PER DELIMITAZIONE DI AREA DI CANTIERE**

IL DIRIGENTE

Premesso

che, per l'esecuzione dei lavori di realizzazione di un parcheggio interrato, in largo Rosanna Benzi ed in alcune strade adiacenti sono state istituite alcune modifiche alla disciplina della circolazione veicolare e pedonale con le Ordinanze Dirigenziali ORM-757-2021 del 24.09.2021, ORM-1032-2021 del 30.12.2021 e ORM-181-2022 del 15.03.2022;

Considerato

che la società ITI Impresa Generale S.p.A. ha presentato istanza PG/2022/175714 del 09.05.2022, con la quale ha richiesto l'emissione del provvedimento di proroga della modifica alla viabilità nelle medesime strade e con le medesime prescrizioni di cui ai precedenti provvedimenti;

Atteso

che le modifiche viarie introdotte con i predetti provvedimenti risultano temporalmente scadute ma comunque valide e necessarie dal punto di vista viabilistico e di sicurezza della circolazione per cui si ritiene opportuno adottarle nuovamente;

Valutato

che, per la situazione sopra descritta, appare opportuno provvedere all'adozione di misure

a carattere provvisorio, idonee a tutelare l'incolumità pubblica e la sicurezza delle lavorazioni;

Ritenuto opportuno

- confermare la limitazione temporanea della velocità massima a 30 km/h per tutte le categorie di veicoli, in sostituzione del limite di velocità esistente, ai sensi di quanto previsto dall'art. 142 comma 2 del vigente Codice della Strada, al fine di garantire condizioni di sicurezza della circolazione veicolare e pedonale, nonché di salvaguardare la pubblica e privata incolumità;
- confermare le modifiche alla viabilità previste nelle Ordinanze Dirigenziali ORM-757-2021 del 24.09.2021, ORM-1032-2021 del 30.12.2021 e ORM-181-2022 del 15.03.2022;

Visto

il piano di segnalamento temporaneo specifico per la fase in oggetto "*Piano del traffico per il cantiere presso la strada carrabile via Pastore, v.le Benedetto XV, largo Rosanna Benzi – Genova – Macro fase D*" prodotto dalla Direzione Lavori e presentato dall'Impresa esecutrice in data 09.05.2022;

Viste

le comunicazioni intercorse con la Direzione Progettazione e Impiantistica Sportiva, relativamente all'attivazione della fase lavorativa in oggetto così come indicata dall'Impresa esecutrice nel Piano di Segnalamento Temporaneo di cantiere;

Visti inoltre

- il parere di polizia stradale espresso ai sensi della D.D. 117.0.0.5/2013;
- gli artt. 5, 6 e 7 del Decreto Legislativo 30.4.92 n. 285 "Nuovo Codice della Strada";
- L'art. 107 del Decreto Legislativo 18.08.2000 n. 267 "Testo Unico delle leggi sull'ordinamento degli Enti Locali";
- L'art. 51 comma 10 dello Statuto del Comune di Genova, approvato con Deliberazione di Consiglio Comunale n. 4 del 16.02.2010;
- il Decreto del Ministero delle infrastrutture e dei trasporti 10 luglio 2002, recante "disciplinare tecnico relativo agli schemi segnaletici, differenziati per categoria di strada, da adottare per il segnalamento temporaneo";
- il Decreto del Ministero del lavoro e delle politiche sociali di concerto con il Ministero della salute ed il Ministero delle infrastrutture e trasporti 22 gennaio 2019, recante "i criteri generali di sicurezza relativi alle procedure di revisione, integrazione e apposizione della segnaletica stradale destinata alle attività lavorative che si svolgono in presenza di traffico veicolare";

Preso atto che

- i lavori saranno eseguiti dalla ditta ITI Impresa Generale S.p.A. con sede in Modena, via Portogallo, civ. 60, con Legale Rappresentante il sig. Giulio Licopodio (tel./cell. 059.325XXX) e Responsabile di Cantiere il Sig. Fabio Mariani (tel./cell. 344.1085XXX);
- il Responsabile dei Lavori, ai sensi dell'art. 90 del D.Lgs 81/2008, è il Sig. Riccardo Tuzi – della società SABA – con sede in via Abruzzi, civ. 25 – Roma – (tel./cell. 328.0146XXX);
- il Coordinatore della Sicurezza, ai sensi dell'art. 92 del D.Lgs 81/2008, in fase di esecuzione dei lavori è il Sig. Alessandro Romelli – della società PRD – con sede in via Molfino, civ. 2 n. 1 Sc. A – Genova – (tel./cell. 349.7719XXX);
- il Direttore dei Lavori è l'Ing. Giovanni Damonte – della società PRD – con sede in via Molfino, civ. 2 n. 1 Sc. A – Genova – (tel./cell. 339.1964XXX).

Dato atto che

- il soggetto istruttore della pratica è il Dott. Emanuele Mino del Settore Regolazione della Direzione Mobilità e Trasporti;

- il Responsabile dell'istruttoria del presente provvedimento è il Funzionario Giovanni Canepa del Settore Regolazione della Direzione Mobilità e Trasporti;
- il Responsabile del procedimento è l'Ing. Emiliano Bartolomei, Dirigente del Settore Regolazione della Direzione Mobilità e Trasporti;

ORDINA

per le motivazioni sopra esposte, **con decorrenza immediata** e fino al giorno **10.06.2022**, **sono nuovamente introdotte** le prescrizioni contenute nell'Ordinanza Dirigenziale ORM-181-2022 del 15.03.2022, di seguito riportate:

Nei sottoelencati segmenti stradali sono stabilite le seguenti prescrizioni:

Via Pastore

- *conferma del limite massimo di velocità di 30 km/h;*
- *conferma del divieto di fermata fuori dai limiti tracciati.*

Largo Benzi

- *conferma limite massimo di velocità di 30 km/h;*
- *conferma del divieto di circolazione ai pedoni sul lato monte del tratto di carreggiata adiacente l'occupazione di cantiere;*
- *conferma dell'installazione di manufatti a perimetro e protezione del passaggio pedonale realizzato sul lato mare;*
- *conferma del divieto di fermata fuori dai limiti tracciati.*

Viale Benedetto XV, tratto compreso tra Largo Benzi e Via Leon Battista Alberti

- *conferma limite massimo di velocità di 30 km/h;*
- *temporaneo spostamento del capolinea/fermata degli autobus di linea, con disposizione rasente il marciapiede di ponente, nel tratto immediatamente a monte dell'intersezione con Via Alberti;*
- *conferma del divieto di fermata fuori dai limiti tracciati.*

Via De Toni

- *limite massimo di velocità di 30 km/h;*
- *istituzione del senso unico alternato all'intersezione con viale Benedetto XV regolato da movieri tutti i giorni, dal lunedì alla domenica, dalle ore 07:00 alle ore 21:00 e da impianto semaforico di cantiere dalle ore 21:00 alle ore 07:00;*
- *divieto di fermata fuori dai limiti tracciati.*

Salita Superiore della Noce, tratto compreso tra Via Pastore ed il civico 27

- *permane il limite massimo di velocità di 30 km/h;*
- *permane il percorso pedonale sul margine ponente;*
- *permane il divieto di transito ai veicoli aventi larghezza superiore a 1,80 metri;*
- *permane il limite massimo in altezza a m. 3,80.*

Nell'ambito del cantiere oggetto della presente Ordinanza, si applicano le disposizioni del Decreto del Ministero delle Infrastrutture e Trasporti del 10/07/2002 "Disciplinare Tecnico relativo agli schemi segnaletici, differenziati per categoria di strada, da adottare per il segnalamento temporaneo" ed adottano i criteri minimi di sicurezza previsti dall'Allegato I del D.M. 22/01/2019.

All'impresa esecutrice è fatto obbligo di utilizzare personale che abbia ricevuto l'informazione, la formazione e l'addestramento specifici previsti dal D.M. 22/01/2019.

I soggetti indicati in premessa, restano responsabili del mantenimento in esercizio ed in perfetta efficienza dei tratti stradali e della prevista segnaletica stradale per tutta la durata dei lavori mantenendo sollevato ed indenne il Comune di Genova da qualunque responsabilità derivante da carenza e/o inefficienza, di qualsivoglia natura, della segnaletica stradale stessa e della esecuzione delle lavorazioni.

A lavori ultimati, ovvero in ogni caso ciò si rendesse necessario prima dell'ultimazione dei lavori, la riapertura al transito di tali tratti potrà avvenire solamente previo ripristino delle condizioni di transitabilità compresa la messa in opera della segnaletica stradale eventualmente rimossa od oscurata per effetto dei lavori.

L'efficacia del presente provvedimento è subordinata alla presentazione al Comune di Genova, da parte della ditta esecutrice dell'intervento ed entro e non oltre le 24 ore successive dall'inizio dei lavori, della relativa comunicazione.

Qualora non effettivamente accertata dal personale della Civica Amministrazione, la conclusione dei lavori ed il corretto ripristino dei luoghi, come sopra specificato, devono essere comunicati entro e non oltre le 24 ore successive.

Siano ottemperate tutte le prescrizioni disposte dalla Polizia Locale, indicate nel parere allegato al presente provvedimento, la quale potrà adottare ulteriori misure di regolazione stradale ritenute necessarie.

MANDA

alla Direzione Corpo di Polizia Locale per la verifica della corretta applicazione della presente ordinanza.

IL DIRIGENTE

Firmato digitalmente
Ing. Emiliano Bartolomei

Avverso il presente provvedimento può essere opposto ricorso entro sessanta giorni, dalla data di pubblicazione all'albo pretorio, al Tribunale Amministrativo Regionale della Liguria nei termini e modi previsti dall'art. 2 e seguenti della L.1034/1971 e s.m. e i. , ovvero entro centoventi giorni dalla data di pubblicazione al Presidente della Repubblica nei termini e modi previsti dall'art. 8 e seguenti del D.P.R. 1199/1971.

MACRO FASE D
27/09 al 31/12/2021
Area di lavoro

- recinzione tipo Orsogrilli o similare
- percorso pedonale
- Regolazione traffico incrocio via de Toni
- movieri di giorno
- senso alternato notturno

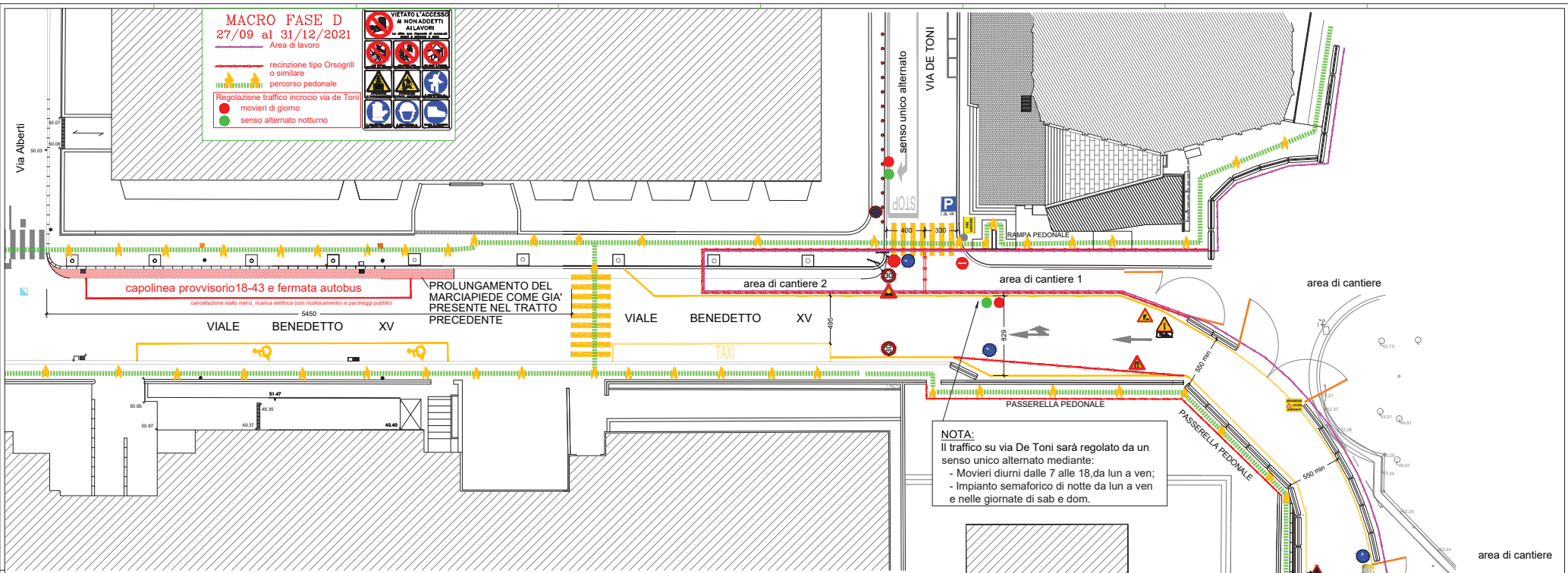

NOTA:
Il traffico su via De Toni sarà regolato da un senso unico alternato mediante:
- Movieri diurni dalle 7 alle 18, da lun a ven;
- Impianto semaforico di notte da lun a ven e nelle giornate di sab e dom.

SEGNALETICA:

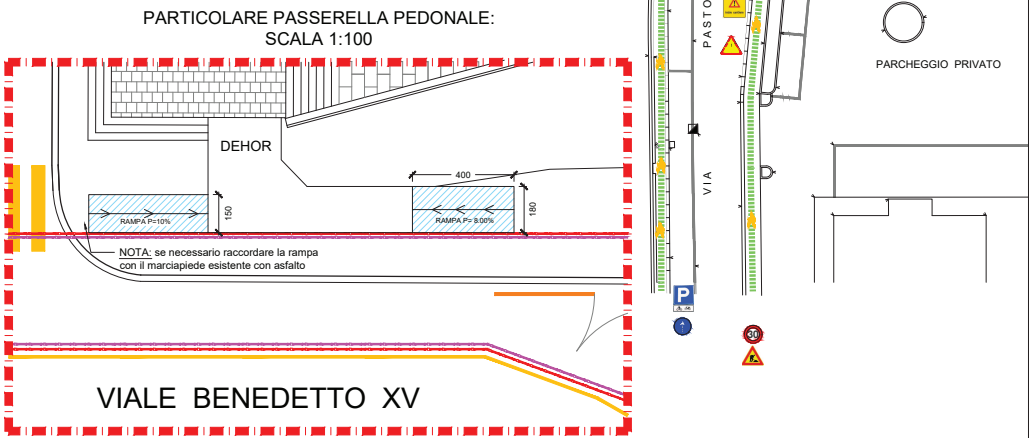

VIALE BENEDETTO XV

MICRO FASE D.9: Realizzazione 2° fase tunnel
Dal 26.04.2022 al 05.05.2022

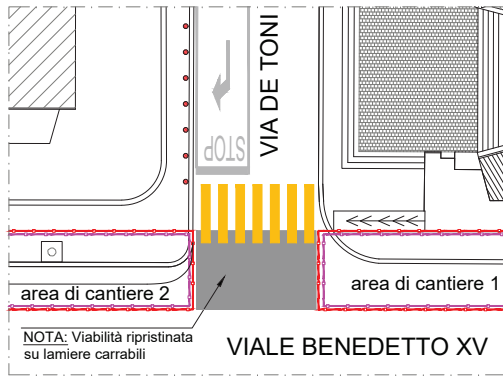

MICRO FASE D.11: Realizzazione solaio in una parte di attraversamento su Via de Toni
Dal 10.05.2022 al 13.05.2022

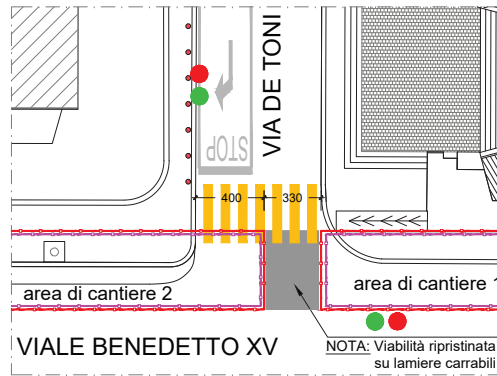

MICRO FASE D.13: Ripristino manto stradale su Via de Toni e Viale Benedetto
Dal 03.06.2022 al 10.06.2022

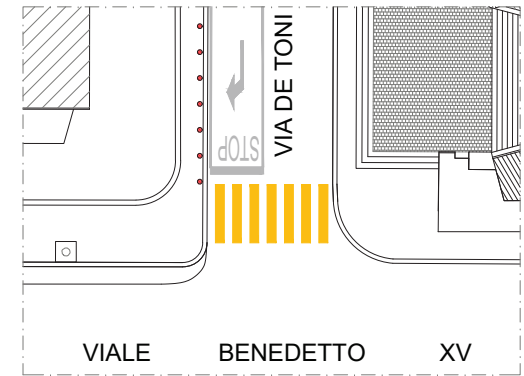

MICRO FASE D.10: Realizzazione solaio in una parte di attraversamento su Via de Toni
Dal 06.05.2022 al 09.05.2022

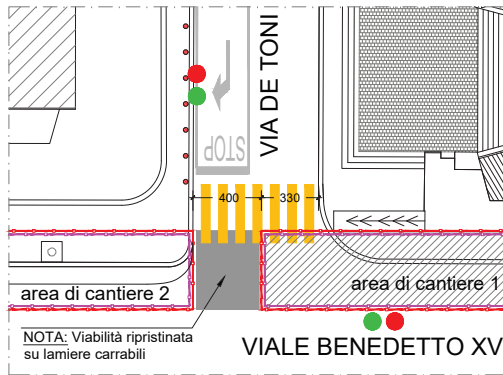

MICRO FASE D.12: Impermeabilizzazioni e ricopertura con materiale di scavo
Dal 14.05.2022 al 02.06.2022

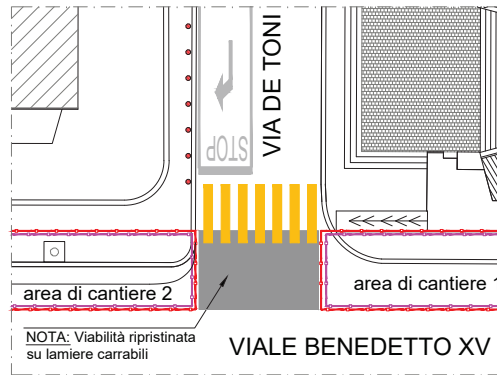

LEGENDA

- Area di lavoro
- recinzione tipo Orsogrill o similare

Regolazione traffico incrocio via de Toni

- movieri di giorno dalle 7 alle 18
- impianto semaforico di notte e nelle giornate di Sabato e Domenica



Direzione Mobilità - Settore Regolazione

P.G. n° 175714
del 09/05/2022

Municipio: Medio Levante
Distretto P.M. VIII

Oggetto: parere espresso ai sensi della D.D. 117.0.0.5/2013

Richiedente: ITI Impresa Generale S.p.A.

Località Viale Benedetto XV e Largo Benzi - Macrofase D 1 (riedizione precedenti ordinanze già scadute)

In merito alla richiesta di Ordinanza Dirigenziale temporanea si esprime:

Parere favorevole alle condizioni seguenti

dovrà essere garantito il transito pedonale

SI

dovrà essere garantito il transito veicolare

SI

dovrà essere garantito il transito ai mezzi di soccorso

SI

Riquadro A (motivo del diniego se è stato espresso parere contrario)

Riquadro B (ulteriori condizioni)

La regolazione del traffico all'intersezione Via De Toni/Viale Benedetto XV sarà governata da idonei movieri nella fascia oraria 07,00-21,00 di tutti i giorni mentre nella rimanente fascia oraria sarà gestita da impianto semaforico dedicato. Permane l'obbligo di utilizzo di movieri anche per le manovre veicolari di accesso/uscita dalle aree di cantiere.

Riquadro C (provvedimenti richiesti)

con decorrenza immediata e fino al giorno 10.06.2022, sono nuovamente introdotte le prescrizioni contenute nell'Ordinanza Dirigenziale ORM-181-2022 del 15.03.2022, di seguito riportate:

Nei sottoelencati segmenti stradali sono stabilite le seguenti prescrizioni:

Via Pastore

- conferma del limite massimo di velocità di 30 km/h;
- conferma del divieto di fermata fuori dai limiti tracciati.

Largo Benzi

- conferma limite massimo di velocità di 30 km/h;
- conferma del divieto di circolazione ai pedoni sul lato monte del tratto di carreggiata adiacente l'occupazione di cantiere;
- conferma dell'installazione di manufatti a perimetro e protezione del passaggio pedonale realizzato sul lato mare;
- conferma del divieto di fermata fuori dai limiti tracciati.

Viale Benedetto XV, tratto compreso tra Largo Benzi e Via Leon Battista Alberti

- conferma limite massimo di velocità di 30 km/h;
- temporaneo spostamento del capolinea/fermata degli autobus di linea, con disposizione rasente il marciapiede di ponente, nel tratto immediatamente a monte dell'intersezione con Via Alberti;
- conferma del divieto di fermata fuori dai limiti tracciati.

Via De Toni

- limite massimo di velocità di 30 km/h;
- istituzione del senso unico alternato all'intersezione con viale Benedetto XV regolato da movieri tutti i giorni, dal lunedì alla domenica compresa, dalle ore 07:00 alle ore 21:00 e da impianto semaforico di cantiere dalle ore 21:00 alle ore 07:00;
- divieto di fermata fuori dai limiti tracciati.

Salita Superiore della Noce, tratto compreso tra Via Pastore ed il civico 27

- permane il limite massimo di velocità di 30 km/h;
- permane il percorso pedonale sul margine ponente;
- permane il divieto di transito ai veicoli aventi larghezza superiore a 1,80 metri;
- permane il limite massimo in altezza a m. 3,80.

Riquadro D (eventuali considerazioni)

Qualora le ricadute sulla viabilità ordinaria con particolare riguardo alla direttrice dell'attraversamento urbano della S.S.1 Aurelia dovessero essere tali da creare appesantimenti al normale indice di velocità media, dovranno essere ripristinati i luoghi e ricercate soluzioni alternative tali da evitare le predette criticità. Soluzioni alternative che potrebbero essere già anticipate alla Struttura Ospedaliera così da concertarne l'adozione secondo le necessità di tale Ente.

I lavori dovranno essere eseguiti nel rispetto della normativa vigente, con particolare riferimento agli art. 21-25 del Codice della Strada (D. Lgs. 30/04/92 n. 285) ed ai corrispondenti articoli del Regolamento di attuazione ed esecuzione del suddetto codice.

Dovrà essere richiesta l'autorizzazione per "attività rumorosa" ai sensi dell'art. 6 della legge Regionale 20/03/1998 n.12

L'inizio dei lavori dovrà essere preventivamente comunicato al competente Distretto di Polizia Municipale, con il quale dovrà anche essere concordata l'installazione della segnaletica stradale temporanea come da vigenti disposizioni regolamentari.

L'esistente segnaletica stradale eventualmente rimossa o danneggiata a causa dei lavori dovrà essere ripristinata previo accordo con la Direzione Mobilità del Comune di Genova e secondo le prescrizioni impartite.

In caso di lavori in prossimità di contenitori per la raccolta dei rifiuti urbani, o simili, dovrà essere informata con nota scritta l'Azienda Multiservizi e d'Igiene Urbana (AMIU) con sufficiente preavviso (almeno 15 giorni prima dell'inizio dei lavori) in modo da consentire i necessari sopralluoghi e interventi e l'eventuale spostamento dei detti contenitori, o l'individuazione di alternative, o le opportune soluzioni organizzative.

In caso di lavori in prossimità delle fermate degli autobus adibiti al trasporto pubblico, ovvero di corsie riservate al T.P.L., dovrà essere informata con nota scritta l'Azienda Mobilità e Trasporti (AMT) con sufficiente preavviso (almeno 15 giorni prima dell'inizio dei lavori) in modo da consentire i necessari sopralluoghi e interventi e l'eventuale spostamento della fermata - bus, o l'individuazione dei percorsi alternativi, o le opportune soluzioni organizzative. Tale notizia potrà anche essere comunicata via Fax al n. 0105997400

In caso di lavori che interessano spazi pubblici adibiti a parcheggio o posteggio a pagamento di veicoli dati in concessione dal Comune a Società o soggetti terzi, l'estensione degli spazi sottratti a tali utilizzi e la durata in tempo della temporanea inagibilità dovranno essere comunicati con sufficiente preavviso (almeno 15 giorni prima dell'inizio dei lavori) in modo da consentire alle Società o terzi aventi titolo, nonché alla Direzione Mobilità del Comune di Genova, i necessari sopralluoghi e interventi e le relative connesse contabilità.

Giornalmente l'orario di inizio nonché la precisa ubicazione dei lavori dovrà essere comunicata alla sezione di Polizia Municipale competente per territorio.

In prossimità delle fermate dei servizi pubblici di trasporto dovrà essere installata idonea copertura dello scavo.

Nelle ore diurne, nei sensi unici alternati, è necessaria la presenza di movieri ed eventuali semafori.

Le prescrizioni, date anche oralmente, dal personale della P.M. intervenuto sul cantiere (compresa l'eventuale sospensione dei lavori), dovranno essere prontamente adempite.

La segnaletica stradale utilizzata dovrà essere visibile come è previsto dall'art. 79 del Regolamento del C.d.S. nonché come disciplinato dal D.M. 10/07/2002

Dovranno essere osservate le disposizioni del Nuovo regolamento per la rottura del suolo pubblico e per l'uso del sottosuolo delle infrastrutture municipali D.C.C. n. 120/2006 in particolare per quanto consta gli art. 18 (riempimento degli scavi e lunghezza massima delle tratte fissata a 20 metri), 19 (ripristini provvisori), 20 sicurezza e regolarità della circolazione stradale), 21 tempo e modalità dell'esecuzione dei lavori), 22 (presa in consegna dei lavori dal Comune).

Il materiale di risulta dovrà essere giornalmente asportato e destinato alla pubblica discarica.

Eventuali depositi d'inerti (sabbia, pietrisco...) dovranno essere accuratamente delimitati e coperti affinché le acque meteoriche non ne provochino il dilavamento con il conseguente spargimento sulla via pubblica e nelle caditoie di raccolta delle acque piovane.

Redatto in data: 12 5 2022
GIORNO MESE ANNO

Il Funzionario /Agente di Polizia Municipale CANEPA Giovanni (185)

