



COMUNE DI GENOVA

**Direzione Regolazione**

**ORDINANZA**

**ATTO N. ORM 70 DEL 19/01/2024**

**OGGETTO: PIAZZALE GIOVANNI BATTISTA RESASCO, VIA SUPERIORE DEL VEILINO E VIA BOBBIO**

**TEMPORANEA MODIFICA DELLA DISCIPLINA DELLA CIRCOLAZIONE VEICOLARE - OPERE DI ADEGUAMENTO IDRAULICO DEI TRATTI TOMBINATI DEI RIVI VEILINO E SANT'ANTONINO - APERTURA VARCO DI ACCESSO IN ALVEO IN PIAZZALE RESASCO - PROROGA ORM-587-2023**

**ORDINANZA DI REGOLAMENTAZIONE DELLA CIRCOLAZIONE STRADALE MEDIANTE ISTITUZIONE DI OBBLIGHI E LIMITAZIONI AL TRANSITO PER DELIMITAZIONE DI AREA DI CANTIERE**

#### **IL DIRIGENTE**

Premesso che

l'Impresa Costruzioni Pubbliche Porcinari S.r.l. ha presentato istanza PG/2024/27462 in data 17.01.2024, con la quale ha richiesto l'emissione di un provvedimento di proroga della modifica della viabilità in un tratto delle strade in oggetto nel territorio del Municipio IV – Media Valbisagno, nell'ambito dei lavori di "Adeguamento idraulico dei tratti tombinati dei rivi Veilino e Sant'Antonino" primo stralcio funzionale – primo lotto;

Preso atto

che con nota PG/2023/28772 del 23.01.2023 la Direzione Infrastrutture e Difesa del Suolo ha comunicato la consegna dei lavori in oggetto all'Impresa Costruzioni Pubbliche Porcinari S.r.l.;

Atteso che

l'esecuzione dei lavori in esame continuerà a comportare la riorganizzazione degli spazi

dedicati al transito ed alla sosta in un tratto di piazzale Resasco al fine di consentire l'apertura di un varco di accesso in alveo;

#### Considerato

che le modifiche viarie in trattazione si rendono necessarie per consentire la sicurezza e la fluidità della circolazione veicolare e pedonale;

#### Valutato

che, per la situazione sopra descritta, appare opportuno provvedere all'adozione di misure a carattere provvisorio, idonee a tutelare l'incolumità pubblica e la sicurezza delle lavorazioni;

#### Ritenuto opportuno

- confermare la limitazione temporanea della velocità massima a 30 km/h per tutte le categorie di veicoli, in sostituzione del limite di velocità esistente, ai sensi di quanto previsto dall'art. 142 comma 2 del vigente Codice della Strada, al fine di garantire condizioni di sicurezza della circolazione veicolare e pedonale, nonché di salvaguardare la pubblica e privata incolumità;
- adottare le modifiche alla viabilità così come meglio previste nel piano di segnalamento temporaneo di cantiere facente parte del presente provvedimento;

#### Vista

l'Ordinanza Dirigenziale ORM/587/2023 del 05.07.2023;

#### Visto

il piano di segnalamento temporaneo specifico per la fase in oggetto presentato dall'Impresa esecutrice in data 07.06.2023;

#### Visti inoltre

- le valutazioni di polizia stradale espresse ai sensi della D.D. 117.0.0.5/2013;
- gli artt. 5, 6 e 7 del Decreto Legislativo 30.4.92 n. 285 "Nuovo Codice della Strada";
- l'art. 107 del Decreto Legislativo 18.08.2000 n. 267 "Testo Unico delle leggi sull'ordinamento degli Enti Locali";
- l'art. 51 comma 10 dello Statuto del Comune di Genova, approvato con Deliberazione di Consiglio Comunale n. 4 del 16.02.2010;
- il Decreto del Ministero delle infrastrutture e dei trasporti 10 luglio 2002, recante "disciplinare tecnico relativo agli schemi segnaletici, differenziati per categoria di strada, da adottare per il segnalamento temporaneo";
- il Decreto del Ministero del lavoro e delle politiche sociali di concerto con il Ministero della salute ed il Ministero delle infrastrutture e trasporti 22 gennaio 2019, recante "i

criteri generali di sicurezza relativi alle procedure di revisione, integrazione e apposizione della segnaletica stradale destinata alle attività lavorative che si svolgono in presenza di traffico veicolare";

## **ORDINA**

per le motivazioni sopra esposte, le **prescrizioni** contenute nell'Ordinanza Dirigenziale **ORM/587/2023** del 05.07.2023, di seguito meglio riportate, sono **reintrodotte** con le medesime modalità e condizioni fino alle ore **24:00** del giorno **30.09.2024**.

### ***piazzale Giovanni Battista Resasco (tratto compreso tra via Superiore del Veilino e via Piacenza)***

- *limite massimo di velocità di 30 km/h;*
- *circolazione veicolare regolata a senso unico alternato a vista, con diritto di precedenza per i veicoli che percorrono la direttrice monte-mare, sul lato ponente della piazza nel tratto compreso tra via Superiore del Veilino e via Bobbio;*
- *divieto di fermata veicolare nel settore di sosta ubicato a centro strada nel tratto compreso tra via Superiore del Veilino e via Bobbio;*
- *divieto di fermata su tutto il piazzale, nel tratto compreso tra via Superiore del Veilino e via Bobbio, dalle ore 20:00 del giorno 10.07.2023 alle ore 06:00 del giorno 11.07.2023 per l'esecuzione dei lavori di tracciatura/installazione della segnaletica.*

### ***via Superiore del Veilino***

- *limite massimo di velocità di 30 km/h in avvicinamento a piazzale Resasco.*

### ***via Bobbio***

- *limite massimo di velocità di 30 km/h in avvicinamento a piazzale Resasco.*

L'efficacia del presente provvedimento è subordinata al possesso dei necessari titoli autorizzativi relativi all'occupazione delle aree nonché all'esecuzione delle opere.

Nell'ambito del cantiere oggetto della presente Ordinanza, si applicano le disposizioni del Decreto del Ministero delle Infrastrutture e Trasporti del 10/07/2002 "Disciplinare Tecnico relativo agli schemi segnaletici, differenziati per categoria di strada, da adottare per il segnalamento temporaneo" ed adottano i criteri minimi di sicurezza previsti dall'Allegato I del D.M. 22/01/2019.

All'impresa esecutrice è fatto obbligo di utilizzare personale che abbia ricevuto l'informazione, la formazione e l'addestramento specifici previsti dal D.M. 22/01/2019.

I soggetti indicati in premessa, restano responsabili del mantenimento in esercizio ed in perfetta efficienza dei tratti stradali e della prevista segnaletica stradale per tutta la durata dei lavori mantenendo sollevato ed indenne il Comune di Genova da qualunque responsabilità derivante da carenza e/o inefficienza, di qualsivoglia natura, della

segnaletica stradale stessa e della esecuzione delle lavorazioni.

A lavori ultimati, ovvero in ogni caso ciò si rendesse necessario prima dell'ultimazione dei lavori, la riapertura al transito di tali tratti potrà avvenire solamente previo ripristino delle condizioni di transitabilità compresa la messa in opera della segnaletica stradale eventualmente rimossa od oscurata per effetto dei lavori.

Qualora non effettivamente accertata dal personale della Civica Amministrazione, la conclusione dei lavori ed il corretto ripristino dei luoghi, come sopra specificato, devono essere comunicati entro e non oltre le 24 ore successive.

Siano ottemperate tutte le prescrizioni disposte dalla Polizia Locale, indicate nel parere allegato al presente provvedimento, la quale potrà adottare ulteriori misure di regolazione stradale ritenute necessarie.

## **MANDA**

All'impresa esecutrice, rendere noto al pubblico mediante l'installazione della prescritta segnaletica stradale, come dettagliata nel piano di segnalamento allegato, nei tempi e modi previsti dalla vigente normativa, con particolare riferimento alle disposizioni contenute nel Decreto del Ministero delle Infrastrutture e dei Trasporti del 10.07.2002.

Alla Direzione Corpo di Polizia Locale per la verifica della corretta applicazione della presente ordinanza.

**IL DIRIGENTE**  
Firmato digitalmente  
Varno Maccari

*Avverso il presente provvedimento può essere opposto ricorso entro sessanta giorni, dalla data di pubblicazione all'albo pretorio, al Tribunale Amministrativo Regionale della Liguria nei termini e modi previsti dall'art. 2 e seguenti della L.1034/1971 e s.m. e i. , ovvero entro centoventi giorni dalla data di pubblicazione al Presidente della Repubblica nei termini e modi previsti dall'art. 8 e seguenti del D.P.R. 1199/1971.*

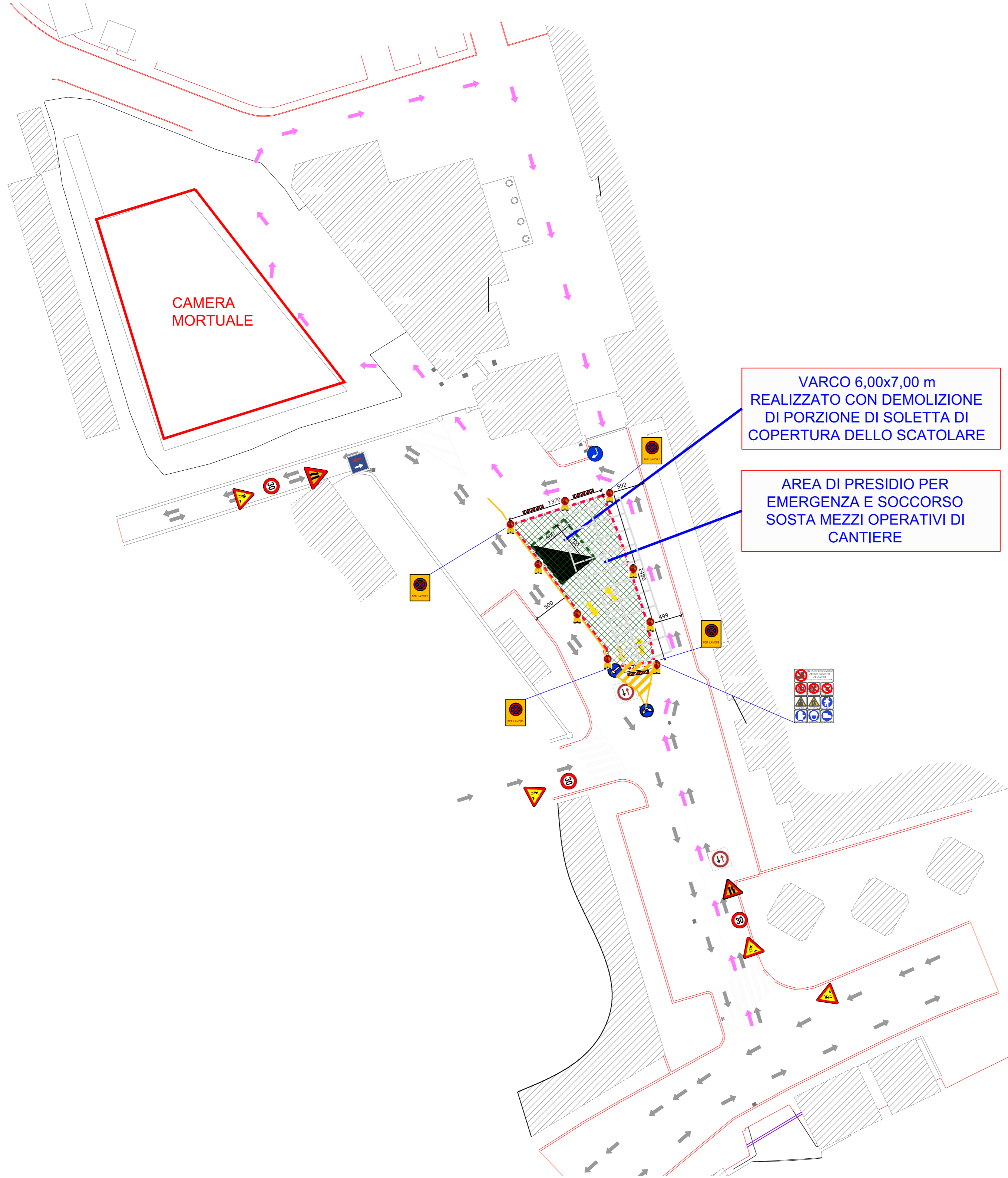
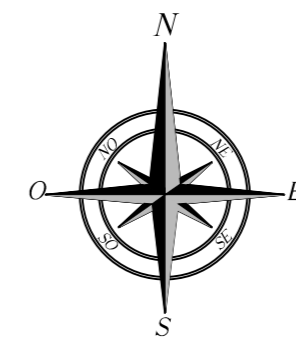

## LEGENDA

-  Foro di cantiere 7,00 x 6,00 m
-  Potezione varco con barriere New Jersey
-  Recinzione di cantiere con grigliati metallici removibili
-  AREA DI CANTIERE DA OCCUPARE
-  Viabilità ordinaria
-  Viabilità per mezzi di cantiere
-  Viabilità per carri funebri
-  Segnaletica orizzontale
-  Barriera stradale bianco rossa rifrangente
-  Segnaletica luminosa lampeggiante



**Comune di Genova**  
**Direzione Mobilità e Trasporti**

**VALUTAZIONI DI POLIZIA STRADALEE**  
**espresso ai sensi della D.D. 117.0.0.5/2013**

Municipio:	Municipio IV – Media Valbisagno		
Protocollo Generale	27462	del	17.01.2024
Oggetto:	TEMPORANEA MODIFICA DELLA DISCIPLINA DELLA CIRCOLAZIONE VEICOLARE – OPERE DI ADEGUAMENTO IDRAULICO DEI TRATTI TOMBINATI DEI RIVI VEILINO E SANT'ANTONINO – APERTURA VARCO DI ACCESSO IN ALVEO IN PIAZZALE RESASCO – PROROGA ORM-587-2023		
Richiedente:	Impresa Costruzioni Pubbliche Porcinari S.r.l.		
Località:	PIAZZALE GIOVANNI BATTISTA RESASCO, VIA SUPERIORE DEL VEILINO E VIA BOBBIO		

In merito alla richiesta di Ordinanza Dirigenziale temporanea si esprime:

Parere favorevole alle condizioni seguenti	X
Parere contrario (per le motivazioni indicate nel riquadro A)	

Dovrà essere garantito il transito pedonale

Dovrà essere garantito il transito veicolare

Dovrà essere garantito il transito ai mezzi di soccorso

SI	NO
X	
X	
X	

**Riquadro A (motivi del diniego se è stato espresso parere contrario)**

**Riquadro B (ulteriori condizioni)**

### Riquadro C (provvedimenti richiesti)

*Le prescrizioni contenute nell'Ordinanza Dirigenziale ORM/587/2023 del 05.07.2023, di seguito meglio riportate, devono essere reintrodotte con le medesime modalità e condizioni fino alle ore 24:00 del giorno 30.09.2024.*

**piazzale Giovanni Battista Resasco** (tratto compreso tra via Superiore del Veilino e via Piacenza)

- limite massimo di velocità di 30 km/h;
- circolazione veicolare regolata a senso unico alternato a vista, con diritto di precedenza per i veicoli che percorrono la direttrice monte-mare, sul lato ponente della piazza nel tratto compreso tra via Superiore del Veilino e via Bobbio;
- divieto di fermata veicolare nel settore di sosta ubicato a centro strada nel tratto compreso tra via Superiore del Veilino e via Bobbio;
- divieto di fermata su tutto il piazzale, nel tratto compreso tra via Superiore del Veilino e via Bobbio, dalle ore 20:00 del giorno 10.07.2023 alle ore 06:00 del giorno 11.07.2023 per l'esecuzione dei lavori di tracciatura/installazione della segnaletica.

**via Superiore del Veilino**

- limite massimo di velocità di 30 km/h in avvicinamento a piazzale Resasco.

**via Bobbio**

- limite massimo di velocità di 30 km/h in avvicinamento a piazzale Resasco.

*L'efficacia del nuovo provvedimento che verrà redatto sia subordinata al possesso dei necessari titoli autorizzativi relativi all'occupazione delle aree nonché all'esecuzione delle opere.*

### Riquadro D (eventuali considerazioni)

I lavori dovranno essere eseguiti nel rispetto della normativa vigente, con particolare riferimento agli art. 21-25 del Codice della Strada (D. Lgs. 30/04/92 n. 285) ed ai corrispondenti articoli del Regolamento di attuazione ed esecuzione del suddetto codice.

Dovrà essere richiesta l'autorizzazione per "attività rumorosa" ai sensi dell'art. 6 della legge Regionale 20/03/1998 n.12.

L'inizio ed il termine dei lavori dovranno essere comunicati nei tempi e modi previsti dall'istanza per l'ottenimento del provvedimento di traffico (ordinanza).

La segnaletica stradale dovrà essere installata e tracciata come da Piano di Segnalamento Temporaneo approvato dalla Direzione Mobilità.

La segnaletica stradale utilizzata dovrà essere visibile come è previsto dall'art. 79 del Regolamento del C.d.S. nonché come disciplinato dal D.M. 10/07/2002.

L'esistente segnaletica stradale eventualmente rimossa o danneggiata a causa dei lavori dovrà essere ripristinata previo accordo con la Direzione Mobilità del Comune di Genova e secondo le prescrizioni impartite.

In caso di lavori in prossimità di contenitori per la raccolta dei rifiuti urbani, o simili, dovrà essere informata con nota scritta l'Azienda Multiservizi e d'Igiene Urbana (AMIU) con sufficiente preavviso in modo da consentire i necessari sopralluoghi e interventi e l'eventuale spostamento dei detti contenitori, o l'individuazione di alternative, o le opportune soluzioni organizzative.

In caso di lavori in prossimità delle fermate degli autobus adibiti al trasporto pubblico, ovvero di corsie riservate al T.P.L., dovrà essere informata con nota scritta l'Azienda Mobilità e Trasporti (AMT) con sufficiente preavviso (almeno 15 giorni prima dell'inizio dei lavori) in modo da consentire i necessari sopralluoghi e interventi e l'eventuale spostamento della fermata bus, o l'individuazione dei percorsi alternativi, o le opportune soluzioni organizzative. Tale notizia potrà anche essere comunicata a [ist.ispettorato@amt.genova.it](mailto:ist.ispettorato@amt.genova.it) e [istcontrollo@amt.genova.it](mailto:istcontrollo@amt.genova.it);

In caso di lavori che interessano spazi pubblici adibiti a parcheggio o posteggio a pagamento di veicoli dati in concessione dal Comune a Società o soggetti terzi, l'estensione degli spazi sottratti a tali utilizzi e la durata in tempo della temporanea inagibilità dovranno essere comunicati con sufficiente preavviso (almeno 15 giorni prima dell'inizio dei lavori) in modo da consentire alle Società o terzi

aventi titolo, nonché alla Direzione Mobilità del Comune di Genova, i necessari sopralluoghi e interventi e le relative connesse contabilità.

In prossimità delle fermate dei servizi pubblici di trasporto dovrà essere installata idonea copertura dello scavo.

In caso di lavori che interessino spazi pubblici adibiti a parcheggio per persone con impedita o limitata capacità motoria dovrà essere individuata, in base alle esigenze dell'avente titolo, idonea area ove collocare temporaneamente gli stalli occupati dal cantiere.

Le prescrizioni, date anche oralmente, dal personale della P.L. intervenuto sul cantiere (compresa l'eventuale sospensione dei lavori), dovranno essere prontamente adempiute.

Dovranno essere osservate le disposizioni del **Regolamento per la rottura del suolo pubblico e per l'uso del sottosuolo e delle infrastrutture comunali di cui alla D.C.C. n. 33/2021** in particolare per quanto consta gli art. 10 (Ripristini provvisori e definitivi), 11 (Programmazione e pianificazione degli interventi effettuati dai Grandi Utenti), 12 (Principi per la realizzazione ed il coordinamento degli interventi nel sottosuolo), 15 (Strade sensibili).

Il materiale di risulta dovrà essere giornalmente asportato e destinato alla pubblica discarica.

Eventuali depositi d'inerti (sabbia, pietrisco...) dovranno essere accuratamente delimitati e coperti affinché le acque meteoriche non ne provochino il dilavamento con il conseguente spargimento sulla via pubblica e nelle caditoie di raccolta delle acque piovane.

In caso di presa in consegna anticipata, dovranno essere adempiuti gli obblighi di cui al D.P.R. 207/2010, con particolare riferimento ai disposti dell'art. 230.

Parere di Polizia Stradale redatto a Genova in data:

GIORNO	MESE	ANNO
19	01	2024

L' Agente di Polizia Locale





Si dichiara che sono parte integrante del presente provvedimento gli allegati riportati a seguire <sup>1</sup>, archiviati come file separati dal testo del provvedimento sopra riportato:

1. 20230123-28772\_Inizio\_Lavori.pdf



---

<sup>1</sup> L'impronta degli allegati rappresentata nel timbro digitale QRCode in elenco è quella dei file pre-esistenti alla firma digitale con cui è stato adottato il provvedimento