



COMUNE DI GENOVA

**DIREZIONE MOBILITA' E TRASPORTI
Settore Regolazione**

ORDINANZA

ATTO N. ORM 122 DEL 15/02/2023

OGGETTO: VIA GEMINIANO

**TEMPORANEA DISCIPLINA DELLA CIRCOLAZIONE E DELLA SOSTA
VEICOLARE PER INTERVENTI DI SOSTITUZIONE BARRIERE
INTEGRATE AUTOSTRADA A7 - SENSO UNICO ALTERNATO
REGOLATO DA MOVIERI**

**ORDINANZA DI REGOLAMENTAZIONE DELLA CIRCOLAZIONE
STRADALE MEDIANTE ISTITUZIONE DI OBBLIGHI E LIMITAZIONI AL
TRANSITO PER DELIMITAZIONE DI AREA DI CANTIERE**

IL DIRIGENTE

Esaminata

l'istanza inoltrata dalla società Amplia Infrastructures S.P.A, PG/2023/42668 del 31.01.2023, con la quale viene richiesta la temporanea modifica della viabilità in un tratto della strada in oggetto, nel territorio del Municipio V – Val Polcevera, al fine di consentire l'esecuzione delle opere relative alla “sostituzione delle barriere integrate in un tratto dell'autostrada A7”;

Atteso che

- l'esecuzione dei lavori in esame comporteranno il restringimento, in orario notturno, della sede stradale nel tratto di via Geminiano in corrispondenza del fornice sottostante l'autostrada A7, con contestuale istituzione del senso unico alternato regolato da movieri;
- le cantierizzazioni, così come meglio individuate nel Piano di Segnalamento tipologico allegato al presente provvedimento, avranno sviluppi differenti e, inoltre, tali attività potranno essere ripetute più volte per esigenze operative riconducibili alle lavorazioni del cantiere;
- le succitate modifiche della circolazione veicolare possono essere attivate solo previa presentazione al Comune di Genova di adeguata comunicazione di attivazione della



cantierizzazione, corredata dal relativo Piano di Segnalamento Temporaneo, trasmessa da parte dall'esecutore delle opere/richiedente almeno 48 ore prima dell'inizio delle attività (ovvero settantadue ore se il periodo coincide con giorni festivi);

- l'attivazione delle modifiche alla viabilità può essere soggetta a diniego per cause legate ad esigenze di mobilità nonché delle eventuali interferenze di cantieri che potrebbero insistere nelle strade oggetto del presente provvedimento o in quelle a corona di esse;
- le istanze sono riconducibili ad attività puntuali e di breve durata;
- il provvedimento in oggetto viene emanato in via temporanea e sperimentale al fine di eseguire una valutazione sull'esito dell'adozione delle misure di traffico;

Appurato

che tali cantierizzazioni verranno attuate sempre ed esclusivamente in orario notturno e che avranno durata temporale prestabilita nella fascia oraria 22:00/05:30;

Constatato

che le modifiche viarie in trattazione si rendono necessarie per consentire la sicurezza e la fluidità della circolazione veicolare e pedonale;

Valutato

che, per la situazione sopra descritta, appare opportuno provvedere all'adozione di misure a carattere provvisorio, idonee a tutelare l'incolumità pubblica e la sicurezza delle lavorazioni;

Ritenuto opportuno

- istituire la limitazione temporanea della velocità massima a 30 km/h per tutte le categorie di veicoli, in sostituzione del limite di velocità esistente, ai sensi di quanto previsto dall'art. 142 comma 2 del vigente Codice della Strada, al fine di garantire condizioni di sicurezza della circolazione veicolare e pedonale, nonché di salvaguardare la pubblica e privata incolumità;
- istituire il senso unico alternato, regolato da idonei movieri, nel tratto interessato dalle occupazioni di cantiere;
- adottare le modifiche alla viabilità così come meglio previste nel piano di segnalamento temporaneo di cantiere facente parte del presente provvedimento;

Visto

il piano di segnalamento temporaneo specifico per la fase in oggetto "*Intervento Coperint Bolzaneto – Piano Segnalamento Temporaneo – Via Geminiano*" presentato dall'Impresa esecutrice in data 31.01.2023;

Visti inoltre

- il parere di polizia stradale espresso ai sensi della D.D. 117.0.0.5/2013;
- gli artt. 5, 6 e 7 del Decreto Legislativo 30.4.92 n. 285 "Nuovo Codice della Strada";
- l'art. 107 del Decreto Legislativo 18.08.2000 n. 267 "Testo Unico delle leggi sull'ordinamento degli Enti Locali";
- l'art. 51 comma 10 dello Statuto del Comune di Genova, approvato con Deliberazione di

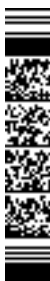

Consiglio Comunale n. 4 del 16.02.2010;

- il Decreto del Ministero delle infrastrutture e dei trasporti 10 luglio 2002, recante "disciplinare tecnico relativo agli schemi segnaletici, differenziati per categoria di strada, da adottare per il segnalamento temporaneo";
- il Decreto del Ministero del lavoro e delle politiche sociali di concerto con il Ministero della salute ed il Ministero delle infrastrutture e trasporti 22 gennaio 2019, recante "i criteri generali di sicurezza relativi alle procedure di revisione, integrazione e apposizione della segnaletica stradale destinata alle attività lavorative che si svolgono in presenza di traffico veicolare";

ORDINA

per le motivazioni sopra esposte, dalle ore **22:00** del giorno **15.02.2023** alle ore **05:30** del giorno **15.06.2024**, **esclusivamente nella fascia oraria 22:00/05:30 delle giornate di attivazione delle lavorazioni**, nei sottoelencati segmenti stradali sono stabilite le seguenti prescrizioni:

Via Geminiano, tratto compreso tra il civico 3 e l'intersezione con via Giro del Vento

- limite massimo di velocità di 30 km/h;
- circolazione veicolare a senso unico alternato regolato da movieri.

L'efficacia delle suddette prescrizioni è subordinata alla presentazione al Comune di Genova della comunicazione di attivazione della cantierizzazione corredata dal relativo Piano di Segnalamento Temporaneo. Tale comunicazione deve essere inoltrata, entro 48 ore dall'attivazione della cantierizzazione (ovvero settantadue ore se il periodo coincide con giorni festivi), agli uffici preposti della Direzione Mobilità e Trasporti – Settore Regolazione dall'esecutore delle opere/richiedente ed è soggetta ad eventuale diniego per cause legate ad esigenze di mobilità nonché delle eventuali interferenze di cantieri che potrebbero insistere nelle medesime strade o in quelle a corona di esse.

Nell'ambito del cantiere oggetto della presente Ordinanza, si applicano le disposizioni del Decreto del Ministero delle Infrastrutture e Trasporti del 10/07/2002 "Disciplinare Tecnico relativo agli schemi segnaletici, differenziati per categoria di strada, da adottare per il segnalamento temporaneo" ed adottano i criteri minimi di sicurezza previsti dall'Allegato I del D.M. 22/01/2019.

All'impresa esecutrice è fatto obbligo di utilizzare personale che abbia ricevuto l'informazione, la formazione e l'addestramento specifici previsti dal D.M. 22/01/2019.

I soggetti indicati in premessa, restano responsabili del mantenimento in esercizio ed in perfetta efficienza dei tratti stradali e della prevista segnaletica stradale per tutta la durata dei lavori mantenendo sollevato ed indenne il Comune di Genova da qualunque responsabilità derivante da carenza e/o inefficienza, di qualsivoglia natura, della segnaletica stradale stessa e della esecuzione delle lavorazioni.

A lavori ultimati, ovvero in ogni caso ciò si rendesse necessario prima dell'ultimazione dei lavori, la riapertura al transito di tali tratti potrà avvenire solamente previo ripristino delle condizioni di transitabilità compresa la messa in opera della segnaletica stradale eventualmente rimossa od oscurata per effetto dei lavori.

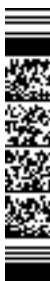

L'efficacia del presente provvedimento è subordinata alla presentazione al Comune di Genova, da parte della ditta esecutrice dell'intervento ed entro e non oltre le 24 ore successive dall'inizio dei lavori, della relativa comunicazione.

Qualora non effettivamente accertata dal personale della Civica Amministrazione, la conclusione dei lavori ed il corretto ripristino dei luoghi, come sopra specificato, devono essere comunicati entro e non oltre le 24 ore successive.

Siano ottemperate tutte le prescrizioni disposte dalla Polizia Locale, indicate nel parere allegato al presente provvedimento, la quale potrà adottare ulteriori misure di regolazione stradale ritenute necessarie.

MANDA

alla Direzione Corpo di Polizia Locale per la verifica della corretta applicazione della presente ordinanza.

IL DIRIGENTE
Firmato digitalmente
Varno Maccari

Avverso il presente provvedimento può essere opposto ricorso entro sessanta giorni, dalla data di pubblicazione all'albo pretorio, al Tribunale Amministrativo Regionale della Liguria nei termini e modi previsti dall'art. 2 e seguenti della L.1034/1971 e s.m. e i. , ovvero entro centoventi giorni dalla data di pubblicazione al Presidente della Repubblica nei termini e modi previsti dall'art. 8 e seguenti del D.P.R. 1199/1971.

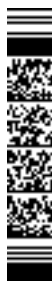

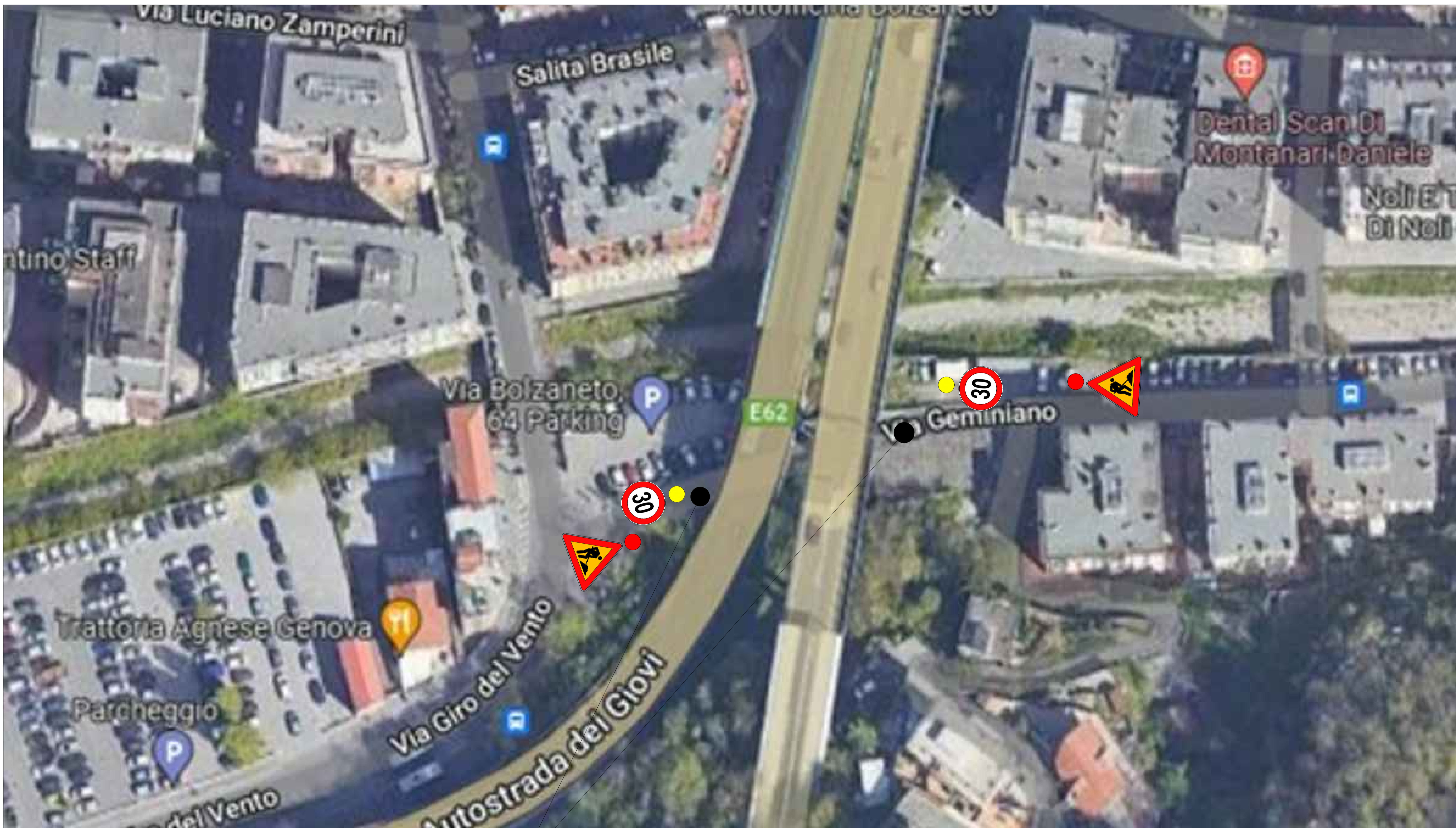

GESTIONE TRAFFICO VEICOLARE/PEDONALE MEDIANTE MOVIERI

L'AREA DI INTERVENTO VERRA' DELIMITATA MEDIANTE CONI STRADALI E RELATIVI CARTELLI DI STRETTOIA FIG. II 385 - FIG. II 386 E CARTELLI FIG. II 85G

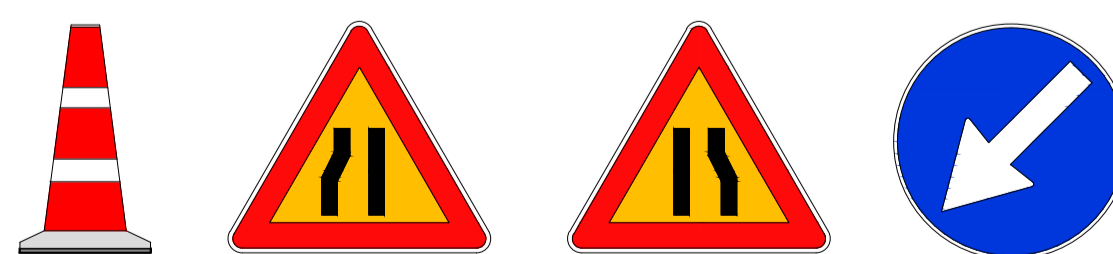

ATTIVITA' DI INSTALLAZIONE/SMONTAGGIO PONTEGGIO SOSPESO, MANUTENZIONE IMPALCATO AUTOSTRADALE: LA GESTIONE DEL TRAFFICO A SENSO UNICO ALTERNATO VERRA' ESEGUITA IN ORARIO NOTTURNO DALLE ORE 22,00 ALLE ORE 05,30 MEDIANTE MOVIERI.

DURATA INTERVENTO: DAL 15/02/2023 AL 14/02/2024 - COMUNICAZIONE ATTIVAZIONE 48h DI PREAVVISO.

Codice Elaborato	Rev	Scala	Data	INTERVENTO
CANT001	00	-	30/01/2023	Coperint Bolzaneto
IMPRESA APPALTATRICE AMPLIA Infrastructures S.p.A. 		PIANO SEGNALEGGIAMENTO TEMPORANEO VIA GEMINIANO		



Comune di Genova
Direzione Mobilità e Trasporti

PARERE DI POLIZIA LOCALE
espresso ai sensi della D.D. 117.0.0.5/2013

Municipio:	V Valpolcevera		
Protocollo Generale	42668	del	31/01/2023
Oggetto:	INTERVENTI DI SOSTITUZIONE BARRIERE INTEGRATE AUTOSTRADA A7 – SENSO UNICO ALTERNATO REGOLATO DA MOVIERI		
Richiedente:	Amplia Infrastructures S.p.A.		
Località:	VIA GEMINIANO		

In merito alla richiesta di Ordinanza Dirigenziale temporanea si esprime:

Parere favorevole alle condizioni seguenti	x
Parere contrario (per le motivazioni indicate nel riquadro A)	

- Dovrà essere garantito il transito pedonale
- Dovrà essere garantito il transito veicolare
- Dovrà essere garantito il transito ai mezzi di soccorso

SI	NO
x	
x	
x	

Riquadro A (motivi del diniego se è stato espresso parere contrario)

--

Riquadro B (ulteriori condizioni)

L'efficacia delle suddette prescrizioni è subordinata alla presentazione al Comune di Genova della comunicazione di attivazione della cantierizzazione corredata dal relativo Piano di Segnalamento Temporaneo. Tale comunicazione deve essere inoltrata, entro 48 ore dall'attivazione della cantierizzazione (ovvero settantadue ore se il periodo coincide con giorni festivi), agli uffici preposti della Direzione Mobilità e Trasporti – Settore Regolazione dall'esecutore delle opere/richiedente ed è soggetta ad eventuale diniego per cause legate ad esigenze di mobilità nonché delle eventuali interferenze di cantieri che potrebbero insistere nelle medesime strade o in quelle a corona di esse.



Eventuali accessi/uscite dalle aree di occupazione dovranno essere eseguite mediante attività di regolazione da parte di idonei movieri.

Riquadro C (provvedimenti richiesti)

dalle ore **22:00** del giorno **15.02.2023** alle ore **05:30** del giorno **15.06.2024**, **esclusivamente nella fascia oraria 22:00/05:30 delle giornate di attivazione delle lavorazioni**, nei sottoelencati segmenti stradali sono stabilite le seguenti prescrizioni:

Via Geminiano, tratto compreso tra il civico 3 e l'intersezione con via Giro del Vento

- limite massimo di velocità di 30 km/h;
- circolazione veicolare a senso unico alternato regolato da movieri.

Riquadro D (eventuali considerazioni)

I lavori dovranno essere eseguiti nel rispetto della normativa vigente, con particolare riferimento agli art. 21-25 del Codice della Strada (D. Lgs. 30/04/92 n. 285) ed ai corrispondenti articoli del Regolamento di attuazione ed esecuzione del suddetto codice.

Dovrà essere richiesta l'autorizzazione per "attività rumorosa" ai sensi dell'art. 6 della legge Regionale 20/03/1998 n.12.

L'inizio ed il termine dei lavori dovranno essere comunicati nei tempi e modi previsti dall'istanza per l'ottenimento del provvedimento di traffico (ordinanza).

La segnaletica stradale dovrà essere installata e tracciata come da Piano di Segnalamento Temporaneo approvato dalla Direzione Mobilità.

La segnaletica stradale utilizzata dovrà essere visibile come è previsto dall'art. 79 del Regolamento del C.d.S. nonché come disciplinato dal D.M. 10/07/2002.

L'esistente segnaletica stradale eventualmente rimossa o danneggiata a causa dei lavori dovrà essere ripristinata previo accordo con la Direzione Mobilità del Comune di Genova e secondo le prescrizioni impartite.

In caso di lavori in prossimità di contenitori per la raccolta dei rifiuti urbani, o simili, dovrà essere informata con nota scritta l'Azienda Multiservizi e d'Igiene Urbana (AMIU) con sufficiente preavviso in modo da consentire i necessari sopralluoghi e interventi e l'eventuale spostamento dei detti contenitori, o l'individuazione di alternative, o le opportune soluzioni organizzative.

In caso di lavori in prossimità delle fermate degli autobus adibiti al trasporto pubblico, ovvero di corsie riservate al T.P.L., dovrà essere informata con nota scritta l'Azienda Mobilità e Trasporti (AMT) con sufficiente preavviso (almeno 15 giorni prima dell'inizio dei lavori) in modo da consentire i necessari sopralluoghi e interventi e l'eventuale spostamento della fermata bus, o l'individuazione dei percorsi alternativi, o le opportune soluzioni organizzative. Tale notizia potrà anche essere comunicata a ist.ispettorato@amt.genova.it e istcontrolleri@amt.genova.it;

In caso di lavori che interessano spazi pubblici adibiti a parcheggio o posteggio a pagamento di veicoli dati in concessione dal Comune a Società o soggetti terzi, l'estensione degli spazi sottratti a tali utilizzi e la durata in tempo della temporanea inagibilità dovranno essere comunicati con sufficiente preavviso (almeno 15 giorni prima dell'inizio dei lavori) in modo da consentire alle Società o terzi aventi titolo, nonché alla Direzione Mobilità del Comune di Genova, i necessari sopralluoghi e interventi e le relative connesse contabilità.

In prossimità delle fermate dei servizi pubblici di trasporto dovrà essere installata idonea copertura dello scavo.

In caso di lavori che interessino spazi pubblici adibiti a parcheggio per persone con impedita o limitata capacità motoria dovrà essere individuata, in base alle esigenze dell'avente titolo, idonea area ove collocare temporaneamente gli stalli occupati dal cantiere.



Le prescrizioni, date anche oralmente, dal personale della P.L. intervenuto sul cantiere (compresa l'eventuale sospensione dei lavori), dovranno essere prontamente adempite.

Dovranno essere osservate le disposizioni del **Regolamento per la rottura del suolo pubblico e per l'uso del sottosuolo e delle infrastrutture comunali di cui alla D.C.C. n. 33/2021** in particolare per quanto consti gli art. 10 (Ripristini provvisori e definitivi), 11 (Programmazione e pianificazione degli interventi effettuati dai Grandi Utenti), 12 (Principi per la realizzazione ed il coordinamento degli interventi nel sottosuolo), 15 (Strade sensibili).

Il materiale di risulta dovrà essere giornalmente asportato e destinato alla pubblica discarica.

Eventuali depositi d'inerti (sabbia, pietrisco...) dovranno essere accuratamente delimitati e coperti affinché le acque meteoriche non ne provochino il dilavamento con il conseguente spargimento sulla via pubblica e nelle caditoie di raccolta delle acque piovane.

In caso di presa in consegna anticipata, dovranno essere adempiti gli obblighi di cui al D.P.R. 207/2010, con particolare riferimento ai disposti dell'art. 230.

Parere di Polizia Stradale redatto a Genova in data:

GIORNO	MESE	ANNO
10	02	2023

Il Funzionario / Agente di Polizia Locale

G. Canepa

