



COMUNE DI GENOVA

GENOVA
MORE THAN THIS

RENDICONTO ESERCIZIO 2025

RELAZIONE SULLA GESTIONE



Rendiconto 2025 - Relazione sulla gestione

INDICE

SEZIONE 1 ASPETTI FINANZIARI E ANDAMENTO DELLA GESTIONE

1.1 - Il Risultato d'esercizio	1
1.2 - Fondi accantonati	12
1.3 - Equilibri di Bilancio.....	14
1.4 - Destinazione Avanzo 2024.....	20
1.5 - La Gestione di Competenza	43
1.6 - Provvedimenti di Variazione dei Documenti Previsionali e Programmatici 2025 - 2027	58
1.7 - Le Entrate Correnti.....	60
1.8 - Le Spese Correnti.....	66
1.9 - Vincoli di Spesa	73
1.10 - Obiettivi di servizio.....	87
1.11 - Il Servizio Prestiti.....	99
1.12 - Andamento storico del Residuo Debito.....	112
1.13 - Il Conto Capitale.....	113
1.14 - La Gestione dei Residui	119
1.15 - Crediti Stralciati	131
1.16 - La Gestione di Cassa.....	142
1.17 - La Gestione della Liquidità	142
1.18 - Gli Strumenti Finanziari Derivati	145
1.19 - Debiti fuori Bilancio	146
1.20 - Attestazione dei tempi di pagamento ai sensi dell'articolo 41, comma 1, del d.l. 66/2014.....	147
1.21 - Contratti di Partenariato Pubblico Privato	149
1.22 - Piano degli Indicatori e dei Risultati di Bilancio	150
1.22 - Verifica crediti e debiti reciproci con società controllate e partecipate enti strumentali.....	170

SEZIONE 2 NOTA INTEGRATIVA SULLA GESTIONE ECONOMICO-PATRIMONIALE

2.1 - Nota integrativa.....	175
2.2 - Conto economico	178
2.3 - Stato patrimoniale.....	187
2.4 - Conto consolidato con gli Organismi strumentali.....	213

1.1 - IL RISULTATO D'ESERCIZIO

L'esercizio 2025 si conclude con un risultato di amministrazione di € 550.906.788,35 determinato in attuazione del principio contabile generale della competenza finanziaria, come di seguito rappresentato:

		GESTIONE		
		RESIDUI	COMPETENZA	TOTALE
Fondo cassa al 1° gennaio 2025				187.917.745,37
RISCOSSIONI	(+)	244.140.826,27	1.423.704.811,11	1.667.845.637,38
PAGAMENTI	(-)	144.250.760,13	1.487.853.058,51	1.632.103.818,64
SALDO DI CASSA AL 31 DICEMBRE 2025	(=)			223.659.564,11
PAGAMENTI per azioni esecutive non regolarizzate al 31 dicembre 2025	(-)			-
FONDO DI CASSA AL 31 DICEMBRE 2025	(=)			223.659.564,11
RESIDUI ATTIVI	(+)	623.677.393,28	285.653.905,60	909.331.298,88
<i>di cui residui attivi incassati alla data del 31/12 in conti postali e bancari in attesa del riversamento nel conto di tesoreria principale</i>		2.853,86	282.295,08	285.148,94
<i>di cui derivanti da accertamenti di tributi effettuati sulla base della stima del dipartimento delle finanze</i>				-
RESIDUI PASSIVI	(-)	45.808.849,91	194.419.947,49	240.228.797,40
FONDO PLURIENNALE VINCOLATO PER SPESE CORRENTI	(-)			28.664.980,56
FONDO PLURIENNALE VINCOLATO PER SPESE IN CONTO CAPITALE	(-)			313.190.296,68
RISULTATO DI AMMINISTRAZIONE AL 31 DICEMBRE 2025	(=)			550.906.788,35

Nelle tabelle 1 e 2 di seguito riportate tale risultato è analizzato distintamente per la gestione di competenza e per la gestione dei residui e secondo gli equilibri di parte corrente, conto capitale e altri titoli.

Tabella 1

EQUILIBRI PER COMPARTI							
ENTRATE	competenza	asestato	accertato	SPESE	competenza	asestato	impegnato
EQUILIBRIO PARTE CORRENTE							
Titolo 1 - Tributarie	600.768.829,24	625.190.024,38	627.367.041,07	Titolo 1 - Spese correnti	866.365.555,03	1.024.468.121,47	838.259.539,99
Titolo 2 - Trasferimenti	129.909.533,56	150.918.850,85	127.601.931,11	Titolo 2.04 - Trasferimenti in conto capitale	0,00	0,00	0,00
Titolo 3 - Extratributarie	204.028.283,44	217.583.072,39	197.412.224,28	Titolo 4 - Rimborsi prestiti (quote capitale)	84.301.492,79	85.152.169,41	85.141.056,46
Titolo 4.02.06 - Contributi agli investimenti direttamente destinati al rimborso dei prestiti da amministrazioni pubbliche (+)	0,00	0,00	0,00				
Totale entrate correnti	934.706.646,24	993.691.947,62	952.381.196,46	Totale spese correnti	950.667.047,82	1.109.620.290,88	923.400.596,45
POSTE DIFFERENZIALI				Fondo pluriennale vincolato p/corrente			28.664.980,56
Fondo pluriennale vincolato p/corrente	8.627.218,41	37.356.283,05	37.356.283,05				
Avanzo applicato p/corrente utilizzato	8.007.523,82	80.187.066,14	80.187.066,14				
Oneri destinati a p/corrente (+)	3.645.410,65	4.145.410,65	4.145.410,65				
Entrate p/corrente destinate al c/capitale (-)	4.319.751,30	6.816.093,20	4.930.683,74				
Entrate c/capitale destinate a p/corrente (+)	0,00	1.055.676,62	1.055.676,62				
Totale poste differenziali	15.960.401,58	115.928.343,26	117.813.752,72				
TOTALE ENTRATE EQUILIBRIO CORRENTE	950.667.047,82	1.109.620.290,88	1.070.194.949,18	TOTALE SPESE EQUILIBRIO CORRENTE	950.667.047,82	1.109.620.290,88	952.065.577,01
							RISULTATO EQUILIBRIO CORRENTE
							118.129.372,17

EQUILIBRIO PARTE CAPITALE							
Titolo 4 - Conto capitale	276.395.187,48	356.499.692,02	305.793.450,51	Titolo 2 - Conto capitale	310.612.867,14	758.878.663,04	341.734.783,80
Titolo 4.02.06 - Contributi agli investimenti direttamente destinati al rimborso dei prestiti da amministrazioni pubbliche (-)	0,00	0,00	0,00	Titolo 2.04 - Trasferimenti in conto capitale (-)	0,00	0,00	0,00
Titolo 5 - Riduzione di attività finanziarie	80.000.000,00	80.000.000,00	18.623.303,40	Titolo 3.01 - Acquisizioni di attività finanziarie	0,00	0,00	0,00
Titolo 5.02 - Riscossione crediti di breve termine (-)	0,00	0,00	0,00				
Titolo 5.03 - Riscossione crediti di medio-lungo termine (-)	0,00	0,00	0,00				
Titolo 5.04 - Altre entrate per riduzione di attività finanziarie (-)	80.000.000,00	80.000.000,00	18.623.303,40				
Titolo 6 - Accensione di prestiti	30.182.573,68	34.635.523,52	34.046.443,99				
Totale entrate c/capitale	306.577.761,16	391.135.215,54	339.839.894,50	Totale spese c/capitale	310.612.867,14	758.878.663,04	341.734.783,80
Fondo pluriennale vincolato c/capitale				Fondo pluriennale vincolato c/capitale			313.190.296,68
Avanzo applicato c/capitale utilizzato	493.405,33	338.345.381,74	338.345.381,74				
Oneri destinati a p/corrente (-)	2.867.360,00	27.783.059,83	27.783.059,83				
Entrate p/corrente destinate al c/capitale (+)	3.645.410,65	4.145.410,65	4.145.410,65				
Entrate c/capitale destinate a p/corrente (-)	4.319.751,30	6.816.093,20	4.930.683,74				
Totale poste differenziali	4.035.105,98	367.743.447,50	365.858.038,04				
TOTALE ENTRATE EQUILIBRIO PARTE CAPITALE	310.612.867,14	758.878.663,04	705.697.932,54	TOTALE SPESE EQUILIBRIO PARTE CAPITALE	310.612.867,14	758.878.663,04	654.925.080,48
							RISULTATO EQUILIBRIO C/CAPITALE
							50.772.852,06

EQUILIBRI PER COMPARTI							
EQUILIBRIO ALTRI TITOLI							
Titolo 5.02 - Riscossione crediti di breve termine	0,00	0,00	-	Titolo 3.02 - Concessione crediti di breve termine	0,00	0,00	-
Titolo 5.03 - Riscossione crediti di medio-lungo termine	0,00	0,00	-	Titolo 3.03 - Concessione crediti di medio-lungo termine	0,00	0,00	-
Titolo 5.04 - Altre entrate per riduzione di attività finanziarie	80.000.000,00	80.000.000,00	18.623.303,40	Titolo 3.04 - Altre spese per incremento di attività finanziarie	80.000.000,00	80.000.000,00	18.623.303,40
Titolo 7 - Anticipazioni da Istituto/Tesoriere/Cassiere	376.781.996,90	376.781.996,90	-	Titolo 5 - Chiusura anticipazioni da Istituto/Tesoriere/Cassiere	376.781.996,90	376.781.996,90	-
Titolo 9 - Conto terzi e partite di giro	850.476.500,00	854.781.500,00	398.514.322,35	Titolo 7 - Conto terzi e partite di giro	850.476.500,00	854.781.500,00	398.514.322,35
Totale entrate altri titoli	1.307.258.496,90	1.311.563.496,90	417.137.625,75	Totale spese altri titoli	1.307.258.496,90	1.311.563.496,90	417.137.625,75
						RISULTATO ALTRI TITOLI	0,00
TOTALE COMPLESSIVO	2.568.538.411,86	3.180.062.450,82	2.193.030.507,47	Totale spese altri titoli	2.568.538.411,86	3.180.062.450,82	2.024.128.283,24
						TOTALE RISULTATO DI COMPETENZA	168.902.224,23

Tabella 2

GESTIONE DEI RESIDUI PER EQUILIBRI

ENTRATE	residui attivi iniziali	maggiori/minori accertamenti	SPESE	residui passivi iniziali	minori residui passivi
EQUILIBRIO PARTE CORRENTE					
Titolo 1 - Tributarie	199.209.351,52	-26.306.641,30	Titolo 1 - Spese correnti	153.080.638,23	18.733.362,69
Titolo 2 - Trasferimenti	58.678.239,68	-3.667.264,66	Titolo 2.04 - Trasferimenti in conto capitale	-	-
Titolo 3 - Extratributarie	280.938.420,20	-46.001.292,43	Titolo 4 - Rimborsi prestiti (quote capitale)	-	-
Titolo 4.02.06 - Contributi agli investimenti direttamente destinati al rimborso dei prestiti da amministrazioni pubbliche (+)	-	-			
Totale entrate correnti	538.826.011,40	- 75.975.198,39	Totale spese correnti	153.080.638,23	18.733.362,69
			SALDO GESTIONE RESIDUI PARTE CORRENTE		
			- 57.241.835,70		
EQUILIBRIO PARTE CAPITALE					
Titolo 4 - Conto capitale	345.996.852,73	-5.693.095,14	Titolo 2 - Conto capitale	33.514.317,34	613.947,08
Titolo 4.02.06 - Contributi agli investimenti direttamente destinati al rimborso dei prestiti da amministrazioni pubbliche (-)	-	-	Titolo 2.04 - Trasferimenti in conto capitale (-)	-	-
Titolo 5 - Riduzione di attività finanziarie	44.098.386,90	-	Titolo 3.01 - Acquisizioni di attività finanziarie	-	-
Titolo 5.02 - Riscossione crediti di breve termine (-)	10.218.639,86	-			
Titolo 5.03 - Riscossione crediti di medio-lungo termine (-)	-	-			
Titolo 5.04 - Altre entrate per riduzione di attività finanziarie (-)	33.879.747,04	-			
Titolo 6 - Accensione di prestiti	11.762.177,89	-			
Totale entrate c/capitale	357.759.030,62	- 5.693.095,14	Totale spese c/capitale	33.514.317,34	613.947,08
			SALDO GESTIONE RESIDUI PARTE CAPITALE		
			- 5.079.148,06		
EQUILIBRIO ALTRI TITOLI					
Titolo 5.02 - Riscossioni di crediti	10.218.639,86	-	Titolo 3.02 - Concessioni di crediti	-	-
Titolo 5.03 - Altre entrate per riduzioni di attività finanziaria	-	-	Titolo 3.03 - Altre spese per acquisizioni di attività finanziarie	-	-
Titolo 5.04 - Altre entrate per riduzione di attività finanziarie	33.879.747,04	-			
Titolo 9 - Conto terzi e partite di giro	8.897.305,53	-94.221,37	Titolo 7 - Conto terzi e partite di giro	23.167.881,81	355.917,57
Totale entrate altri titoli	52.995.692,43	- 94.221,37	Totale spese altri titoli	23.167.881,81	355.917,57
			SALDO GESTIONE RESIDUI ALTRI TITOLI		
			261.696,20		
TOTALE COMPLESSIVO	949.580.734,45	- 81.762.514,90		209.762.837,38	19.703.227,34
			TOTALE RISULTATO GESTIONE RESIDUI		
			-62.059.287,56		

DIMOSTRAZIONE RISULTATO DI AMMINISTRAZIONE 2025

	IMPORTO
Risultato gestione di competenza	168.902.224,23
Risultato gestione dei residui	- 62.059.287,56
Avanzo vincolato p/corrente 2024 non applicato	10.623.869,58
Avanzo vincolato c/capitale 2024 non applicato	5.649.119,14
Avanzo libero 2024 non applicato	-
Avanzo vincolato partite giro 2024 non applicato	-
Accantonamenti 2024 non applicati	27.182.691,41
Fondo entrate difficile/dubbia esazione da rendiconto 2024	400.608.171,55
Risultato di amministrazione 2025	550.906.788,35

Gli equilibri di competenza tengono conto dei seguenti fattori:

- applicazione di avanzo 2024, vincolato, libero e accantonato, per un importo complessivo pari ad euro 107.970.125,97 di cui euro 80.187.066,14 alla parte corrente ed euro 27.783.059,83 al conto capitale; una parte, pari ad euro 16.600.136,64, è stata svincolata ed applicata in modo libero;
- iscrizione del Fondo Pluriennale Vincolato in entrata di euro 37.356.283,05 per la parte corrente ed euro 338.345.381,74 per la parte in conto capitale;
- destinazione di euro 5.201.087,27, iscritti al titolo 4 delle entrate, all'equilibrio di parte corrente derivanti: da oneri di urbanizzazione per euro 4.145.410,65 e contributi destinati al rimborso di finanziamenti per euro 1.055.676,62;
- destinazione di euro 4.930.683,74 all'equilibrio di conto capitale derivanti: da economie realizzate a seguito di rinegoziazione BOC per euro 910.627,65 e 4.020.056,09 da quota di IVA imputabile ad investimenti;
- costituzione in uscita del Fondo Pluriennale Vincolato pari ad euro 28.664.980,56 per la parte corrente e ad euro 313.190.296,68 per la parte in conto capitale, destinato al finanziamento di spese imputate ad anni successivi in base ai principi contabili;
- importo assestato del FCDE nel bilancio di previsione 2025-2027 pari ad euro 90.267.367,52 (90.139.753,49 parte corrente, 127.614,03 conto capitale) da destinare al Fondo crediti di dubbia esigibilità;
- quota di avanzo di parte corrente per credito IVA imputabile ad investimenti finanziati da debito (principio 4/2, 5.2.e), vincolata alla realizzazione di investimenti per euro 540.479,68.

Il risultato di amministrazione 2025, pari ad euro 550.906.788,35, è così ripartito:

Composizione del risultato di amministrazione al 31 dicembre 2025:		
Parte accantonata		
Fondo crediti dubbia esigibilità al 31/12/2025		394.703.617,79
Fondo perdite Partecipate		185.030,94
Fondo contenzioso		18.211.167,00
Altri accantonamenti		45.031.195,22
di cui:		
- Fondo rinnovi contrattuali	17.745.507,01	
- Fondo indennità fine mandato Sindaco	37.573,90	
- Fidejussioni	1.679.364,17	
- Fondo obiettivi di finanza pubblica	1.876.450,44	
- Fondo per regolarizzazione poste verso partecipate	2.392.299,70	
- Accantonamento per informatizzazione/digitalizzazione	4.500.000,00	
- Politiche del Turismo	1.300.000,00	
- Politiche Sociali	4.000.000,00	
- Politiche Educative	6.500.000,00	
- Altre spese di personale	5.000.000,00	
Totale parte accantonata (B)		458.131.010,95
Parte vincolata		
Vincoli derivanti da leggi e dai principi contabili		6.997.004,26
Vincoli derivanti da trasferimenti		53.424.542,92
Vincoli formalmente attribuiti dall'ente		24.021.988,05
Vincoli derivanti da contrazione di mutui		3.843.107,39
Totale parte vincolata (C)		88.286.642,62
Parte destinata agli investimenti		
Parte destinata agli investimenti		1.922.290,21
Totale parte destinata agli investimenti (D)		1.922.290,21
Totale parte disponibile (E=A-B-C-D)		2.566.844,57

Il risultato di amministrazione 2025 suddiviso per comparti può essere così rappresentato:

	Parte corrente	Parte capitale	Altri titoli	Totale
Gestione residui	- 57.241.835,70	- 5.079.148,06	261.696,20	- 62.059.287,56
Gestione competenza	118.129.372,17	50.772.852,06	-	168.902.224,23
Saldo corrente dell'esercizio destinato al conto capitale				
Risultato 2025	60.887.536,47	45.693.704,00	261.696,20	106.842.936,67
Avanzo 2024 non applicato	10.623.869,58	5.649.119,14	-	16.272.988,72
Accantonamenti 2024 non applicati	21.570.417,78	5.612.273,63		27.182.691,41
Fondo crediti dubbia esigibilità 2024	394.749.574,70	5.858.596,85		400.608.171,55
Risultato complessivo 2025	487.831.398,53	62.813.693,62	261.696,20	550.906.788,35
IVA da destinare a c/capitale				-
avanzo partite di giro svincolato	261.696,20		- 261.696,20	-
Risultato complessivo 2025	488.093.094,73	62.813.693,62	-	550.906.788,35
Fondo crediti dubbia esigibilità 2025	390.530.233,77	4.173.384,02		394.703.617,79
Accantonamenti 2025	58.107.232,66	5.320.160,50	-	63.427.393,16
Vincoli 2025	36.888.783,73	51.397.858,89		88.286.642,62
Parte disponibile	2.566.844,57	1.922.290,21	-	4.489.134,78

Nella seguente tabella viene esplicitato il collegamento tra il precedente prospetto e il nuovo quadro degli equilibri, in particolare con i livelli O/Z/W 1 e O/Z/W 3 contenuti nella verifica degli equilibri.

Tabella di correlazione tra avanzo per comparti e avanzo equilibri	
	Totale
Risultato gestione di competenza (righe O1/Z1/W1 - Verifica degli equilibri)	168.902.224,23
Accantonamenti 2024 non applicati	27.182.691,41
Fondo crediti dubbia esigibilità 2024	400.608.171,55
Risultato: gestione di competenza più accantonamenti non applicati	596.693.087,19
Fondo crediti dubbia esigibilità 2025	394.703.617,79
Accantonamenti 2025	63.427.393,16
Nuovi vincoli (colonna h - Allegato avanzo vincolato)	110.155.885,07
<i>Vincoli 2025 (colonna i - Allegato avanzo vincolato)</i>	<i>88.286.642,62</i>
<i>Vincoli 2024 (avanzo non applicato)</i>	<i>-16.272.988,72</i>
<i>modifiche ai vincoli precedenti (cancellazione residui o modifiche di vincolo) (colonna f - Allegato avanzo vincolato)</i>	<i>54.742.367,81</i>
<i>modifiche ai vincoli precedenti (cancellazione residui o modifiche di vincolo) (colonna f - avanzo liberato dal vincolo)</i>	<i>-16.600.136,64</i>
Equilibrio complessivo: (righe O3/Z3/W3 - Verifica degli Equilibri)	28.406.191,17
Avanzo partite di giro svincolato	261.696,20
Cancellazione di residui attivi/ passivi o eliminazione dei vincoli (Colonna F - Allegato avanzo vincolato)	54.742.367,81
Avanzo liberato dal vincolo ed applicato	-16.600.136,64
Gestione residui	-62.059.287,56
Avanzo partite di giro -cambio comparto	-261.696,20
Avanzo disponibile	4.489.134,78

La parte vincolata del risultato di amministrazione 2025 ammonta complessivamente ad euro 88.286.642,62 ed è suddivisa fra i diversi comparti del bilancio come di seguito riportato:

parte corrente	36.888.783,73
conto capitale	51.397.858,89
partite di giro	-
TOTALE	88.286.642,62

Di seguito si riporta la suddivisione fra le diverse tipologie di vincolo individuate dai principi contabili e rappresentati secondo il nuovo modello allegato A/2 Risultato di amministrazione – quote vincolate:

	Avanzo vincolato al 1/1/2025	Avanzo applicato	Accertato 2025	Impegnato 2025	Impegnato FPV	Cancellazione di residui attivi vincolati o eliminazione del vincolo su quote del risultato di amministrazione (+) e cancellazione di residui passivi finanziati da risorse vincolate (-) (gestione dei residui)	Cancellazione nell'esercizio 2025 di impegni finanziati dal fondo pluriennale vincolato dopo l'approvazione del rendiconto dell'esercizio 2024 non reimpegnati nell'esercizio 2025	Risorse vincolate nel bilancio 2025 (h = b + c - d - e + g)	Risorse vincolate nel risultato di amministrazione 2025 (i = a + c - d - e - f + g)
	(a)	(b)	(c)	(d)	(e)	(f)	(g)	(h)	(i)
LEGGE									
parte corrente	3.408.522,47	1.288.153,66	4.571.235,77	2.857.917,43	793.304,84	27.015,08	1.838,88	2.210.006,04	4.303.359,77
conto capitale	2.919.437,27	2.798.758,33	1.320.361,49	1.306.302,38	177.307,97	75.146,66	12.602,74	2.648.112,21	2.693.644,49
totale	6.327.959,74	4.086.911,99	5.891.597,26	4.164.219,81	970.612,81	102.161,74	14.441,62	4.858.118,25	6.997.004,26
TRASFERIMENTI									
parte corrente	18.092.456,81	10.751.362,78	52.716.473,74	56.831.125,11	947.345,30	987.077,82	323.714,61	6.013.080,72	12.367.096,93
conto capitale	10.819.472,96	6.570.958,81	294.948.369,23	158.643.156,79	111.809.787,23	998.806,80	6.741.354,62	37.807.738,64	41.057.445,99
totale	28.911.929,77	17.322.321,59	347.664.842,97	215.474.281,90	112.757.132,53	1.985.884,62	7.065.069,23	43.820.819,36	53.424.542,92
ENTE									
parte corrente	60.607.741,43	44.121.059,05	19.565.767,88	7.977.497,35	211.517,81	51.767.201,54	1.034,42	55.498.846,19	20.218.327,03
conto capitale	9.324.573,65	8.532.995,92	3.500.000,00	5.282.749,89	2.700.485,81	1.037.676,93	0,00	4.049.760,22	3.803.661,02
totale	69.932.315,08	52.654.054,97	23.065.767,88	13.260.247,24	2.912.003,62	52.804.878,47	1.034,42	59.548.606,41	24.021.988,05
MUTUI									
parte corrente	0,00	0,00	0,00	0,00	0,00	0,00	0,00	0,00	0,00
conto capitale	6.150.567,05	4.386.357,73	34.046.443,99	21.447.226,93	16.951.745,62	-150.557,02	1.894.511,88	1.928.341,05	3.843.107,39
totale	6.150.567,05	4.386.357,73	34.046.443,99	21.447.226,93	16.951.745,62	-150.557,02	1.894.511,88	1.928.341,05	3.843.107,39
TOTALE									
parte corrente	82.108.720,71	56.160.575,49	76.853.477,39	67.666.539,89	1.952.167,95	52.781.294,44	326.587,91	63.721.932,95	36.888.783,73
conto capitale	29.214.050,93	22.289.070,79	333.815.174,71	186.679.435,99	131.639.326,63	1.961.073,37	8.648.469,24	46.433.952,12	51.397.858,89
TOTALE	111.322.771,64	78.449.646,28	410.668.652,10	254.345.975,88	133.591.494,58	54.742.367,81	8.975.057,15	110.155.885,07	88.286.642,62

Le cifre dell'avanzo applicato, suddivise tra parte corrente e conto capitale, possono differire da quanto riportato nel prospetto della destinazione dell'avanzo in quanto alcune quote di parte corrente possono essere destinate al conto capitale e viceversa, sulla base dell'ammissibilità della spesa.

Inoltre si precisa che le risorse vincolate applicate al bilancio di previsione pari ad euro 78.449.646,28, sono al netto delle quote svincolate ed applicate per euro 16.600.136,64.

1.2 - FONDI ACCANTONATI

Fondo crediti dubbia esigibilità

Il Fondo crediti di dubbia esigibilità complessivamente accantonato a consuntivo 2025 è pari ad euro 394.703.617,79, ed è stato calcolato sulla base dei criteri previsti nel principio contabile applicato concernente la contabilità finanziaria con il metodo della media semplice:

- per ogni entrata è stata calcolata la media del rapporto tra gli incassi e l'importo dei residui all'inizio di ogni anno degli ultimi cinque esercizi. Il completamento a 100 di tale media è stato applicato all'importo dei residui risultanti alla fine dell'esercizio 2025.

Il fondo crediti di dubbia esigibilità è calcolato per tutte le entrate, tranne quelle che derivano da altre amministrazioni pubbliche e quelle derivanti da regolarizzazioni di partite contabili presenti sia in entrata che in uscita.

Il fondo crediti è stato calcolato senza avvalersi di quanto previsto dall'art. 107 bis [DL 18/2020](#) secondo cui: *“A decorrere dal rendiconto 2020 e dal bilancio di previsione 2021 gli enti di cui all'articolo 2 del decreto legislativo 23 giugno 2011, n. 118, possono calcolare il fondo crediti di dubbia esigibilità delle entrate dei titoli 1 e 3 accantonato nel risultato di amministrazione o stanziato nel bilancio di previsione calcolando la percentuale di riscossione del quinquennio precedente con i dati del 2019 in luogo di quelli del 2020”*.

Di seguito si rappresenta il Fondo crediti di dubbia esigibilità accantonato a rendiconto 2025, evidenziando le relative variazioni rispetto all'ammontare del FCDE approvato con il rendiconto 2024 sommato all'importo assestato del FCDE sia di parte corrente che di conto capitale del bilancio di previsione 2025-2027:

Fondo crediti dubbia esigibilità 2025

	Parte corrente	Conto capitale	Totale
FCDDE al 31/12/2024	394.749.574,70	5.858.596,85	400.608.171,55
FCDDE assestato 2025/2027 (cap. 60003 e 74600)	90.139.753,49	127.614,03	90.267.367,52
Variazioni FCDDE in sede di rendiconto 2025	-94.359.094,42	-1.812.826,86	-96.171.921,28
<i>FCDDE accantonato a rendiconto 2025</i>	390.530.233,77	4.173.384,02	394.703.617,79
differenza tra FCDDE 2024 e 2025	-4.219.340,93	-1.685.212,83	-5.904.553,76
FCDDE utilizzato a copertura di minori residui attivi			65.585.427,08
FCDDE svincolato			30.586.494,20

Fondo contenzioso

La ricognizione del contenzioso è effettuata dalla Direzione Avvocatura che ne monitora costantemente l'andamento elaborando tabelle analitiche. La costituzione dell'apposito fondo rischi viene effettuata dalla direzione Avvocatura sulla base di una valutazione del rischio di soccombenza (certo, probabile, possibile, remoto) addivenendo alla migliore stima possibile, sulla base dei dati processuali disponibili.

Altri accantonamenti

In applicazione del principio contabile applicato concernente la contabilità finanziaria di cui all'All.4/2 al D.Lgs. 118/2011 vengono effettuati ulteriori accantonamenti in base ai presumibili rischi che potrebbero verificarsi nel corso dell'anno.

Il comune di Genova non è tenuto a costituire il fondo di garanzia debiti commerciali previsto dalla L. 145/2018, art. 1, commi da 858 a 872, in quanto il debito commerciale residuo scaduto, di cui all'articolo 33 del decreto legislativo n. 33 del 2013, non è superiore al 5 per cento del totale delle fatture ricevute nell'esercizio e presenta un indicatore di ritardo annuale dei pagamenti, calcolato sulle fatture ricevute e scadute nell'anno precedente, rispettoso dei termini di pagamento delle transazioni commerciali.

1.3 - EQUILIBRI DI BILANCIO

RIFERIMENTI NORMATIVI

La Legge 30 dicembre 2018, n. 145 (legge di bilancio 2019), all'art 1 dal comma 819 a 826 ha innovato la disciplina sulle regole di finanza pubblica relative all'equilibrio di bilancio degli enti territoriali, sancendo il definitivo superamento del saldo di competenza in vigore dal 2016 e, più in generale, delle regole finanziarie aggiuntive rispetto alle norme generali sull'equilibrio di bilancio, imposte agli enti locali da un ventennio.

Su alcuni degli istituti previsti dalle nuove regole, è intervenuta la Corte costituzionale con le sentenze n. 247 del 29 novembre 2017 e n. 101 del 17 maggio 2018. L'articolo 1 commi 820 e seguenti, della legge di bilancio 2019, prevede che *“A decorrere dall'anno 2019, in attuazione delle sentenze della Corte costituzionale n. 247 del 29 novembre 2017 e n. 101 del 17 maggio 2018, le regioni a statuto speciale, e province autonome di Trento e di Bolzano, le città metropolitane, le province e i comuni utilizzano il risultato di amministrazione e il fondo pluriennale vincolato di entrata e di spesa nel rispetto delle disposizioni previste dal decreto legislativo 23 giugno 2011, n. 118”*.

Sui nuovi equilibri dettati dalla legge di bilancio si è pronunciata anche la Corte dei Conti, Sezioni riunite, (deliberazione n. 20/2019) la quale ha rilevato che la L. 145/2018 non abroga il comma 1 dell'art.9 della legge 243/2012, e dunque permane l'obbligo di rispettare il “pareggio di bilancio” sancito dall'art. 9 della legge 243 del 2012.

Per definire in maniera chiara quale strada adottare, è stata emessa la Circolare n. 5 del 2020 dalla Ragioneria generale dello Stato la quale sancisce che il saldo, come formalmente definito dall'articolo 9 della legge n. 243 del 2012 (saldo tra entrate e spese finali), è valido solo per il comparto degli enti nel suo complesso, mentre gli equilibri del singolo ente territoriale devono tenere conto anche dell'utilizzo del risultato di amministrazione e del fondo pluriennale vincolato anche alimentato da debito.

Per dare attuazione a quanto disposto alla Legge di bilancio 2019, il DM Ministero dell'economia e delle finanze del 1° agosto 2019 del Ministero dell'Economia e delle Finanze ha modificato il prospetto per la verifica degli equilibri a rendiconto, superando definitivamente il pareggio di bilancio (ex patto di stabilità).

Si è reso necessario rafforzare, le verifiche sull'equilibrio generale desunto dal conto del bilancio degli enti territoriali con conseguente aggiornamento del prospetto, così da ricondurre le grandezze in esso evidenziato al concetto di pareggio. Con i nuovi prospetti si cerca di rendere evidente il peso degli accantonamenti che le entrate di competenza sono tenute a finanziare, fornendo così un'informazione completa e non più “parziale” come invece avveniva in precedenza.

Nel nuovo prospetto degli equilibri vengono inserite nuove voci che gli enti sono chiamati a valorizzare, al fine di dare contezza a quelle poste che pur non tramutandosi in impegni devono comunque essere finanziate nell'ambito del risultato di amministrazione.

Il prospetto presenta una struttura a scalare sia per la gestione corrente, che per il conto capitale ed evidenzia tre grandezze: il risultato di competenza (che coincide con il vecchio equilibrio finale) (W1), l'equilibrio di bilancio (W2) e l'equilibrio complessivo (W3). L'abolizione dei vincoli di finanza pubblica comportano, parallelamente, rilevanti elementi di semplificazione amministrativa.

Dal 2020 si sono susseguite circolari della Ragioneria Generale dello Stato in cui si dà atto del rispetto degli equilibri di bilancio per il comparto degli enti locali, ex ante ed ex post, per cui gli enti sono legittimati alla contrazione del debito e sono tenuti al rispetto degli equilibri di cui al Dlgs 118/2011.

La circolare n. 5 del 09.02.2024 fornisce chiarimenti in merito alla corretta applicazione delle regole di finanza pubblica e vi sono le verifiche del rispetto degli equilibri di bilancio ex ante ed ex post. La Circolare precisa che, a livello di comparto regionale e nazionale, deve essere conseguito il saldo non negativo anche ai fini della legittima contrazione del debito, mentre a livello dei singoli enti, devono essere rispettati esclusivamente gli equilibri di cui al decreto legislativo 23 giugno 2011, n.118, così come previsto dall'art.1 comma 821 della legge 30 dicembre 2018, n. 145.

Da ultimo, occorre evidenziare che l'art. 1 comma 785 della legge 30 dicembre 2024 n. 207 ha ulteriormente precisato, a decorrere dall'esercizio 2025, la nozione di equilibrio di cui all'art. 1 comma 821, della legge 30 dicembre 2018 n. 145 stabilendo che esso si intende rispettato in presenza di un saldo non negativo tra le entrate e le spese di competenza finanziaria del bilancio, comprensivo dell'utilizzo dell'avanzo di amministrazione, del recupero del disavanzo e degli utilizzi del fondo pluriennale vincolato, al netto delle entrate vincolate e accantonate non utilizzate nel corso di esercizio. Alla luce di tale aggiornamento normativo, assume rilievo ai fini della verifica degli equilibri il solo equilibrio di bilancio (W2) che deve risultare non negativo, in quanto espressione della effettiva capacità dell'ente di garantire, a consuntivo, la copertura integrale degli impegni, nel rispetto dei vincoli di finanza pubblica.

VERIFICA DEL RISPETTO DEGLI EQUILIBRI

Il Risultato di competenza (W1) e l'Equilibrio di bilancio (W2) sono indicatori che rappresentano gli equilibri che dipendono dalla gestione del bilancio, mentre l'Equilibrio complessivo (W3) svolge la funzione di rappresentare gli effetti della gestione complessiva dell'esercizio e la relazione con il risultato di amministrazione. Pertanto, fermo restando l'obbligo di conseguire un Risultato di bilancio (W2) non negativo, ai fini della verifica del rispetto degli equilibri di cui al comma 785 dell'articolo 1 della legge n. 207 del 2024, gli enti devono tendere al rispetto dell'Equilibrio di bilancio (W2), che rappresenta l'effettiva capacità dell'ente di garantire, a consuntivo, la copertura integrale degli impegni, del ripiano del disavanzo, dei vincoli di destinazione e degli accantonamenti di bilancio e conservato presso il MEF ai sensi della normativa vigente. Il Comune di Genova a rendiconto 2025 presenta un risultato di competenza (W1) pari a 168.902.224,23, un equilibrio di bilancio (W2) pari a 47.279.274,17 ed un equilibrio complessivo (W3) pari a 28.406.191,17, rispettando tutti e tre i criteri delineati dalla Legge. Di seguito la tabella dei nuovi equilibri di bilancio.

EQUILIBRIO ECONOMICO-FINANZIARIO		COMPETENZA (ACCERTAMENTI E IMPEGNI IMPUTATI ALL'ESERCIZIO)
H) Utilizzo avanzo di amministrazione per spese correnti e per rimborso prestiti	(+)	80.187.066,14
<i>di cui per estinzione anticipata di prestiti</i>		<i>0,00</i>
AA) Recupero disavanzo di amministrazione esercizio precedente	(-)	0,00
A) Fondo pluriennale vincolato per spese correnti iscritto in entrata	(+)	37.356.283,05
Q1) Fondo pluriennale vincolato per spese titolo 2.04 Altri trasferimenti in conto capitale iscritto in entrata	(+)	0,00
B) Entrate Titoli 1.00 – 2.00 – 3.00	(+)	952.381.196,46
<i>di cui per estinzione anticipata di prestiti</i>		<i>0,00</i>
C) Entrate Titolo 4.02.06 – Contributi agli investimenti direttamente destinati al rimborso dei prestiti da amministrazioni pubbliche	(+)	0,00
I) Entrate di parte capitale destinate a spese correnti in base a specifiche disposizioni di legge o dei principi contabili	(+)	5.201.087,27
<i>di cui per estinzione anticipata di prestiti</i>		<i>1.055.676,62</i>
L) Entrate di parte corrente destinate a spese di investimento in base a specifiche disposizioni di legge o dei principi contabili	(-)	4.930.683,74
M) Entrate da accensione di prestiti destinate a estinzione anticipata dei prestiti	(+)	0,00

D) Spese Titolo 1.00 - Spese correnti	(-)	838.259.539,99
<i>di cui spese correnti non ricorrenti finanziate con utilizzo del risultato di amministrazione</i>		<i>4.646.846,16</i>
D1) Fondo pluriennale vincolato di parte corrente (di spesa)	(-)	28.664.980,56
E) Spese Titolo 2.04 – Altri trasferimenti in conto capitale	(-)	0,00
E1) Fondo pluriennale vincolato di spesa - titolo 2.04 Altri trasferimenti in conto capitale	(-)	0,00
F1) Spese Titolo 4.00 - Quote di capitale amm.to dei mutui e prestiti obbligazionari	(-)	85.141.056,46
<i>di cui per estinzione anticipata di prestiti</i>		<i>0,00</i>
F2) Fondo anticipazioni di liquidità	(-)	0,00
VF1) Variazioni di attività finanziarie -saldo di competenza (se negativo VF/3)	(-)	0,00
O1) RISULTATO DI COMPETENZA DI PARTE CORRENTE		118.129.372,17
- Risorse accantonate di parte corrente stanziare nel bilancio dell'esercizio N	(-)	11.467.064,99
- Risorse vincolate di parte corrente nel bilancio	(-)	63.721.932,95
O2) EQUILIBRIO DI BILANCIO DI PARTE CORRENTE		42.940.374,23
- Variazione accantonamenti di parte corrente effettuata in sede di rendiconto (+)/(-)	(-)	20.848.980,96
O3) EQUILIBRIO COMPLESSIVO DI PARTE CORRENTE		22.091.393,27

EQUILIBRIO ECONOMICO FINANZIARIO		COMPETENZA (ACCERTAMENTI E IMPEGNI IMPUTATI ALL'ESERCIZIO)
P) Utilizzo avanzo di amministrazione per spese di investimento	(+)	27.783.059,83
Q) Fondo pluriennale vincolato per spese in conto capitale iscritto in entrata	(+)	338.345.381,74
Q1) Fondo pluriennale vincolato per spese titolo 2.04 Altri trasferimenti in conto capitale iscritto in entrata	(-)	0,00
J2) Fondo pluriennale vincolato per spese Titolo 3.01 Acquisizioni di attività finanziarie iscritto in entrata	(+)	0,00
R) Entrate Titoli 4.00 – 5.00 – 6.00	(+)	358.463.197,90
C) Entrate Titolo 4.02.06 – Contributi agli investimenti direttamente destinati al rimborso dei prestiti da amministrazioni pubbliche	(-)	0,00

I) Entrate di parte capitale destinate a spese correnti in base a specifiche disposizioni di legge o dei principi contabili	(-)	5.201.087,27
S1) Entrate Titolo 5.02 per Riscossioni crediti di breve termine	(-)	0,00
S2) Entrate Titolo 5.03 per Riscossioni crediti di medio-lungo termine	(-)	0,00
T) Entrate Titolo 5.04 relative a Altre entrate per riduzione di attività finanziarie	(-)	18.623.303,40
L) Entrate di parte corrente destinate a spese di investimento in base a specifiche disposizioni di legge o dei principi contabili	(+)	4.930.683,74
M) Entrate da accensione di prestiti destinate a estinzione anticipata dei prestiti	(-)	0,00
U) Spese Titolo 2.00 – Spese in conto capitale	(-)	341.734.783,80
U1) Fondo pluriennale vincolato in c/capitale (di spesa)	(-)	313.190.296,68
V) Spese Titolo 3.01 per Acquisizioni di attività finanziarie	(-)	0,00
Y2) Fondo pluriennale vincolato per spese Titolo 3.01 Acquisizioni di attività finanziarie iscritto in spesa	(-)	0,00
E) Spese Titolo 2.04 – Altri trasferimenti in conto capitale	(+)	0,00
E1) Fondo pluriennale vincolato di spesa - titolo 2.04 Altri trasferimenti in conto capitale	(+)	0,00
VF1) Variazioni di attività finanziarie -saldo di competenza (se positivo VF/3)	(+)	0,00
Z/1) RISULTATO DI COMPETENZA IN C/CAPITALE		50.772.852,06
- Risorse accantonate in c/capitale stanziare nel bilancio dell'esercizio N	(-)	0,00
- Risorse vincolate in c/capitale nel bilancio	(-)	46.433.952,12
Z/2) EQUILIBRIO DI BILANCIO IN C/CAPITALE		4.338.899,94
- Variazione accantonamenti in c/capitale effettuata in sede di rendiconto (+)/(-)	(-)	-1.975.897,96
Z/3) EQUILIBRIO COMPLESSIVO IN C/CAPITALE		6.314.797,90

EQUILIBRIO ECONOMICO FINANZIARIO	COMPETENZA (ACCERTAMENTI E IMPEGNI IMPUTATI ALL'ESERCIZIO)	
J) Utilizzo risultato di amministrazione per l'incremento di attività finanziarie	(+)	0,00
J1) Fondo pluriennale vincolato per incremento di attività finanziarie iscritto in entrata	(+)	0,00

J2) Fondo pluriennale vincolato per spese Titolo 3.01 Acquisizioni di attività finanziarie iscritto in entrata	(-)	0,00
S1) Entrate Titolo 5.02 per Riscossioni crediti di breve termine	(+)	0,00
S2) Entrate Titolo 5.03 per Riscossioni crediti di medio-lungo termine	(+)	0,00
T) Entrate Titolo 5.04 relative a altre entrate per riduzioni di attività finanziaria	(+)	18.623.303,40
X1) Spese Titolo 3.02 per Concessione crediti di breve termine	(-)	0,00
X2) Spese Titolo 3.03 per Concessione crediti di medio-lungo termine	(-)	0,00
Y) Spese Titolo 3.04 per Altre spese per incremento di attività finanziarie	(-)	18.623.303,40
Y1) Fondo pluriennale vincolato per incremento di attività finanziarie (di spesa)	(-)	0,00
Y2) Fondo pluriennale vincolato per spese Titolo 3.01 Acquisizioni di attività finanziarie iscritto in spesa	(+)	0,00
VF/1) Variazioni attività finanziaria - saldo di competenza		0,00
- Risorse accantonate attività finanziarie stanziare nel bilancio dell'esercizio N	(-)	0,00
- Risorse vincolate – attività finanziarie nel bilancio	(-)	0,00
VF/2) Variazioni attività finanziaria - equilibrio di bilancio		0,00
- Variazione accantonamenti – attività finanziarie effettuata in sede di rendiconto (+)/(-)	(-)	0,00
VF/3) Variazioni attività finanziaria - equilibrio complessivo		0,00

W/1) RISULTATO DI COMPETENZA (W/1 = O/1 + Z/1)		168.902.224,23
W/2) EQUILIBRIO DI BILANCIO (W/2 = O2 + Z/2)		47.279.274,17
W/3) EQUILIBRIO COMPLESSIVO (W/3 = O/3 + Z/3)		28.406.191,17

Saldo corrente ai fini della copertura degli investimenti pluriennali:

O/1) Risultato di competenza di parte corrente		118.129.372,17
Utilizzo risultato di amministrazione destinato al finanziamento di spese correnti ricorrenti e al rimborso di prestiti al netto del fondo anticipazione di liquidità	(-)	75.540.219,98
Entrate non ricorrenti che non hanno dato copertura a impegni	(-)	0,00

- Risorse accantonate di parte corrente stanziare nel bilancio dell'esercizio N	(-)	11.467.064,99
- Variazione accantonamenti di parte corrente effettuata in sede di rendiconto (+)/(-)	(-)	20.848.980,96
- Risorse vincolate di parte corrente nel bilancio	(-)	63.721.932,95
Equilibrio di parte corrente ai fini della copertura degli investimenti plurien.		-53.448.826,71

1.4 - DESTINAZIONE AVANZO 2024

Nel corso del 2025 sono state finanziate con avanzo 2024 spese di parte corrente per euro 80.187.066,14, spese di conto capitale per euro 26.727.383,21 e quota per il rimborso prestiti per euro 1.055.676,62 per un importo complessivo pari ad euro 107.970.125,97. Di seguito si riporta la tabella di dettaglio:

Missione/ Programma, Macroaggregato Capitolo	Denominazione	Importo Avanzo Applicato
Titolo 1	SPESE CORRENTI	
	Parte Accantonata - SPESE CORRENTI	
	FONDO CONTEZIOSO - SPESE CORRENTI	
01/03 Macroaggregato 09	SERVIZI ISTITUZIONALI, GENERALI E DI GESTIONE - GESTIONE ECONOMICA, FINANZIARIA, PROGRAMMAZIONE E PROVVEDITORATO - RIMBORSI E POSTE CORRETTIVE DELLE ENTRATE	
Cap. 62009/0/0	*RIMBORSO PER REGOLAZIONI FINANZIARIE CON LO STATO Cdc. 160 - PROGRAMMAZIONE E BILANCI	6.107.475,16
01/11 Macroaggregato 02	SERVIZI ISTITUZIONALI, GENERALI E DI GESTIONE - ALTRI SERVIZI GENERALI - IMPOSTE E TASSE A CARICO DELL'ENTE	
Cap. 1752/0/0	*IMPOSTA DI REGISTRO E DI BOLLO Cdc. 75 - AVVOCATURA COMUNALE	60.000,00
01/11 Macroaggregato 03	SERVIZI ISTITUZIONALI, GENERALI E DI GESTIONE - ALTRI SERVIZI GENERALI - ACQUISTO DI BENI E SERVIZI	
Cap. 1742/0/0	*SPESE GIUDIZIARIE - DIRITTO CIVILE Cdc. 75 - AVVOCATURA COMUNALE	50.000,00
09/01 Macroaggregato 07	SVILUPPO SOSTENIBILE E TUTELA DEL TERRITORIO E DELL'AMBIENTE - DIFESA DEL SUOLO - INTERESSI PASSIVI	
Cap. 30504/0/0	*ALTRI INTERESSI Cdc. 2223 - IDROGEOLOGICO	162.572,27
09/01 Macroaggregato 10	SVILUPPO SOSTENIBILE E TUTELA DEL TERRITORIO E DELL'AMBIENTE - DIFESA DEL SUOLO - ALTRE SPESE CORRENTI	
Cap. 30525/0/0	*ONERI DA CONTENZIOSO Cdc. 2223 - IDROGEOLOGICO	80.000,00
Cap. 30534/0/0	*SPESE PER RISARCIMENTO DANNI Cdc. 2223 - IDROGEOLOGICO	19.200,00
09/02 Macroaggregato 03	SVILUPPO SOSTENIBILE E TUTELA DEL TERRITORIO E DELL'AMBIENTE - TUTELA, VALORIZZAZIONE E RECUPERO AMBIENTALE - ACQUISTO DI BENI E SERVIZI	
Cap. 30140/0/0	*ACQUISIZIONE DI SERVIZI Cdc. 2210 - TUTELA AMBIENTE	10.277,30

Missione/ Programma, Macroaggregato Capitolo	Denominazione	Importo Avanzo Applicato
09/02 Macroaggregato 07 Cap. 30184/0/0	SVILUPPO SOSTENIBILE E TUTELA DEL TERRITORIO E DELL'AMBIENTE - TUTELA, VALORIZZAZIONE E RECUPERO AMBIENTALE - INTERESSI PASSIVI *ALTRI INTERESSI Cdc. 2210 - TUTELA AMBIENTE	4.500,00
10/02 Macroaggregato 10 Cap. 45549/0/0	TRASPORTI E DIRITTO ALLA MOBILITÀ - TRASPORTO PUBBLICO LOCALE - ALTRE SPESE CORRENTI ONERI DA CONTENZIOSO Cdc. 3450 - PIANO URBANO MOBILITA' E TRASPORTI	110.000,00
11/01 Macroaggregato 07 Cap. 15056/0/0	SOCCORSO CIVILE - SISTEMA DI PROTEZIONE CIVILE - INTERESSI PASSIVI *INTERESSI PASSIVI Cdc. 155 - PROTEZIONE CIVILE	451,37
11/01 Macroaggregato 10 Cap. 3979/0/0	SOCCORSO CIVILE - SISTEMA DI PROTEZIONE CIVILE - ALTRE SPESE CORRENTI *SPESE PER RISARCIMENTO DANNI Cdc. 155 - PROTEZIONE CIVILE	12.500,00
	TOTALE FONDO CONTEZIOSO - SPESE CORRENTI	6.616.976,10
	TOTALE Parte Accantonata - SPESE CORRENTI	6.616.976,10
	Parte Vincolata - SPESE CORRENTI	
	VIN. DERIV. DALLA LEGGE - SPESE CORRENTI	
01/05 Macroaggregato 03 Cap. 6894/0/0	SERVIZI ISTITUZIONALI, GENERALI E DI GESTIONE - GESTIONE DEI BENI DEMANIALI E PATRIMONIALI - ACQUISTO DI BENI E SERVIZI *ACQUISIZIONE DI SERVIZI DIVERSI FINANZIATA DA AVANZO VINCOLATO Cdc. 326 - PATRIMONIO E DEMANIO	3.819,72
01/08 Macroaggregato 03 Cap. 2338/0/0 Cap. 2339/0/0	SERVIZI ISTITUZIONALI, GENERALI E DI GESTIONE - STATISTICA E SISTEMI INFORMATIVI - ACQUISTO DI BENI E SERVIZI *ACQUISIZIONE SERVIZI INFORMATICI - FINANZIATI DA AVANZO VINCOLATO Cdc. 95 - SISTEMI INFORMATIVI *PROGETTI U.E. - INTERVENTI DIVERSI FINANZIATI DA AVANZO VINCOLATO Cdc. 95 - SISTEMI INFORMATIVI	91.003,82 2.820,00
09/01 Macroaggregato 03 Cap. 30529/0/0	SVILUPPO SOSTENIBILE E TUTELA DEL TERRITORIO E DELL'AMBIENTE - DIFESA DEL SUOLO - ACQUISTO DI BENI E SERVIZI *INTERVENTI DI RIQUALIFICAZIONE AMBIENTALE (L.R. 63/93) - FINANZIATI DA AVANZO VINCOLATO Cdc. 2223 - IDROGEOLOGICO	78.090,52
09/02 Macroaggregato 03 Cap. 30185/0/0	SVILUPPO SOSTENIBILE E TUTELA DEL TERRITORIO E DELL'AMBIENTE - TUTELA, VALORIZZAZIONE E RECUPERO AMBIENTALE - ACQUISTO DI BENI E SERVIZI *INTERVENTI DIVERSI FINANZIATO DA AVANZO VINCOLATO Cdc. 2210 - TUTELA AMBIENTE	70.226,11
09/02 Macroaggregato 04 Cap. 30158/0/0	SVILUPPO SOSTENIBILE E TUTELA DEL TERRITORIO E DELL'AMBIENTE - TUTELA, VALORIZZAZIONE E RECUPERO AMBIENTALE - TRASFERIMENTI CORRENTI *TRASFERIMENTI CORRENTI A AMMINISTRAZIONI CENTRALI - FINANZIATO DA AVANZO VINCOLATO Cdc. 2210 - TUTELA AMBIENTE	70.961,16
09/08 Macroaggregato 03 Cap. 30157/0/0	SVILUPPO SOSTENIBILE E TUTELA DEL TERRITORIO E DELL'AMBIENTE - QUALITÀ DELL'ARIA E RIDUZIONE DELL'INQUINAMENTO - ACQUISTO DI BENI E SERVIZI *ALTRI INTERVENTI DIVERSI FINANZIATI DA AVANZO VINCOLATO Cdc. 2250 - SERVIZI GENERALI DI IGIENE	33.856,31
09/08 Macroaggregato 04 Cap. 31326/0/0	SVILUPPO SOSTENIBILE E TUTELA DEL TERRITORIO E DELL'AMBIENTE - QUALITÀ DELL'ARIA E RIDUZIONE DELL'INQUINAMENTO - TRASFERIMENTI CORRENTI *TRASFERIMENTO ALLO STATO 70% SANZIONI L.447/95 - INQUINAMENTO ACUSTICO - FINALIZZATI - FINANZIATI DA AVANZO VINCOLATO Cdc. 2250 - SERVIZI GENERALI DI IGIENE	26.534,67

Missione/ Programma, Macroaggregato Capitolo	Denominazione	Importo Avanzo Applicato
12/01 Macroaggregato 03	DIRITTI SOCIALI, POLITICHE SOCIALI E FAMIGLIA - INTERVENTI PER L'INFANZIA E I MINORI E PER ASILI NIDO - ACQUISTO DI BENI E SERVIZI	
Cap. 41810/0/0	*CONTRATTI DI SERVIZIO DIURNI E DOMICILIARI FINANZIATI DA AVANZO VINCOLATO Cdc. 3005 - MINORI	111,01
	TOTALE VIN. DERIV. DALLA LEGGE - SPESE CORRENTI	377.423,32
	VIN. DERIV. DA TRASFERIMENTI - SPESE CORRENTI	
01/01 Macroaggregato 09	SERVIZI ISTITUZIONALI, GENERALI E DI GESTIONE - ORGANI ISTITUZIONALI - RIMBORSI E POSTE CORRETTIVE DELLE ENTRATE	
Cap. 38/0/0	*RIMBORSI AD AMMINISTRAZIONI CENTRALI - FINANZIATI DA AVANZO VINCOLATO Cdc. 10 - ORGANI ISTITUZIONALI	33.515,59
01/02 Macroaggregato 03	SERVIZI ISTITUZIONALI, GENERALI E DI GESTIONE - SEGRETERIA GENERALE - ACQUISTO DI BENI E SERVIZI	
Cap. 226/0/0	*PROGETTI EUROPEI - INTERVENTI DIVERSI FINANZIATI DA AVANZO VINCOLATO Cdc. 20 - DIRETTORE GENERALE	60.810,22
01/03 Macroaggregato 01	SERVIZI ISTITUZIONALI, GENERALI E DI GESTIONE - GESTIONE ECONOMICA, FINANZIARIA, PROGRAMMAZIONE E PROVVEDITORATO - REDDITI DA LAVORO DIPENDENTE	
Cap. 2852/0/0	*PERSONALE COMPETENZE LORDE - PROGETTI EUROPEI - FINANZIATO DA AVANZO VINCOLATO Cdc. 165 - CONTABILITA' E FINANZA	29.540,20
Cap. 2854/0/0	*PERSONALE CONTRIBUTI A CARICO DEL COMUNE - PROGETTI EUROPEI - FINANZIATO DA AVANZO VINCOLATO Cdc. 165 - CONTABILITA' E FINANZA	9.213,59
01/03 Macroaggregato 02	SERVIZI ISTITUZIONALI, GENERALI E DI GESTIONE - GESTIONE ECONOMICA, FINANZIARIA, PROGRAMMAZIONE E PROVVEDITORATO - IMPOSTE E TASSE A CARICO DELL'ENTE	
Cap. 2311/0/0	*IMPOSTA REGIONALE SULLE ATTIVITA' PRODUTTIVE FINANZIATA DA AVANZO VINCOLATO - PROGETTI EUROPEI Cdc. 165 - CONTABILITA' E FINANZA	2.510,92
Cap. 2329/0/0	*IMPOSTA REGIONALE SULLE ATTIVITA' PRODUTTIVE - FINANZIATA DA AVANZO VINCOLATO Cdc. 165 - CONTABILITA' E FINANZA	31.204,37
Cap. 2344/0/0	*IMPOSTA REGIONALE SULLE ATTIVITA' PRODUTTIVE - FINANZIATA DA AVANZO VINCOLATO Cdc. 165 - CONTABILITA' E FINANZA	7.081,66
Cap. 2355/0/0	*1. M5C2-I2.2 - PIANI URBANI INTEGRATI - IMPOSTA REGIONALE SULLE ATTIVITA' PRODUTTIVE Cdc. 165 - CONTABILITA' E FINANZA	740,90
Cap. 2367/0/0	*IMPOSTA REGIONALE SULLE ATTIVITA' PRODUTTIVE - FINANZIATA DA AVANZO VINCOLATO Cdc. 165 - CONTABILITA' E FINANZA	1.685,41
Cap. 2404/0/0	*IMPOSTA REGIONALE SULLE ATTIVITA' PRODUTTIVE - FONDO LOTTA ALLA POVERTA' E ALL'ESCLUSIONE SOCIALE - FINANZIATA DA AVANZO VINCOLATO Cdc. 165 - CONTABILITA' E FINANZA	1.217,99
01/06 Macroaggregato 03	SERVIZI ISTITUZIONALI, GENERALI E DI GESTIONE - UFFICIO TECNICO - ACQUISTO DI BENI E SERVIZI	
Cap. 68679/0/0	*ACQUISIZIONE DI BENI DIVERSI - FINANZIATO DA AVANZO VINCOLATO Cdc. 4704 - SERVIZI TECNICO-MANUTENTIVI - MEDIA VAL BISAGNO	227,00
01/07 Macroaggregato 03	SERVIZI ISTITUZIONALI, GENERALI E DI GESTIONE - SERVIZIO ELETTORALE E CONSULTAZIONI POPOLARI - ANAGRAFE E STATO CIVILE - ACQUISTO DI BENI E SERVIZI	
Cap. 4817/0/0	*MANIFESTAZIONI - FINANZIATE DA AVANZO VINCOLATO Cdc. 200 - SERVIZI CIVICI	1.369,30
01/08 Macroaggregato 03	SERVIZI ISTITUZIONALI, GENERALI E DI GESTIONE - STATISTICA E SISTEMI INFORMATIVI - ACQUISTO DI BENI E SERVIZI	
Cap. 6324/0/0	*ACQUISIZIONE DI SERVIZI - FINANZIATA DA AVANZO VINCOLATO Cdc. 250 - SERVIZIO STATISTICO	70.738,05
Cap. 6328/0/0	*ACQUISIZIONE DI SERVIZI PER CENSIMENTI - FINANZIATA DA AVANZO VINCOLATO Cdc. 250 - SERVIZIO STATISTICO	72.499,25

Missione/ Programma, Macroaggregato Capitolo	Denominazione	Importo Avanzo Applicato
01/10 Macroaggregato 04 Cap. 3108/0/0	SERVIZI ISTITUZIONALI, GENERALI E DI GESTIONE - RISORSE UMANE - TRASFERIMENTI CORRENTI *TRASFERIMENTI AD IMPRESE PARTECIPATE - FINANZIATI DA AVANZO VINCOLATO Cdc. 161 - CULTURA ORGANIZZATIVA	421.000,00
03/01 Macroaggregato 03 Cap. 13098/0/0	ORDINE PUBBLICO E SICUREZZA - POLIZIA LOCALE E AMMINISTRATIVA - ACQUISTO DI BENI E SERVIZI *ACQUISTO BENI DIVERSI FINANZIATO DA AVANZO VINCOLATO Cdc. 800 - SERVIZI DI VIGILANZA URBANA	17.650,52
03/02 Macroaggregato 03 Cap. 15016/0/0	ORDINE PUBBLICO E SICUREZZA - SISTEMA INTEGRATO DI SICUREZZA URBANA - ACQUISTO DI BENI E SERVIZI *PROGETTI EUROPEI - ALTRI INTERVENTI DIVERSI FINANZIATI DA AVANZO VINCOLATO Cdc. 150 - CITTA' SICURA	27.022,08
04/01 Macroaggregato 03 Cap. 16050/0/0 Cap. 16051/0/0	ISTRUZIONE E DIRITTO ALLO STUDIO - ISTRUZIONE PRESCOLASTICA - ACQUISTO DI BENI E SERVIZI *ACQUISIZIONE DI BENI DIVERSI FINANZIATA DA AVANZO VINCOLATO Cdc. 1100 - SCUOLE DELL'INFANZIA *ALTRI INTERVENTI DIVERSI FINANZIATI DA AVANZO VINCOLATO Cdc. 1100 - SCUOLE DELL'INFANZIA	56.585,00 67.392,54
04/06 Macroaggregato 03 Cap. 17125/0/0	ISTRUZIONE E DIRITTO ALLO STUDIO - SERVIZI AUSILIARI ALL'ISTRUZIONE - ACQUISTO DI BENI E SERVIZI *CONTRATTI DI SERVIZIO PUBBLICO FINANZIATI DA AVANZO VINCOLATO Cdc. 1160 - SERVIZI A SOSTEGNO DELL'AUTONOMIA SCOLASTICA	4.435,67
04/06 Macroaggregato 04 Cap. 21104/0/0	ISTRUZIONE E DIRITTO ALLO STUDIO - SERVIZI AUSILIARI ALL'ISTRUZIONE - TRASFERIMENTI CORRENTI *TRASFERIMENTI CORRENTI AD AMMINISTRAZIONI CENTRALI FINANZIATI DA AVANZO VINCOLATO Cdc. 1350 - SERVIZI GENERALI A SUPPORTO DEL SISTEMA EDUCATIVO	7.400,73
04/07 Macroaggregato 04 Cap. 18142/0/0	ISTRUZIONE E DIRITTO ALLO STUDIO - DIRITTO ALLO STUDIO - TRASFERIMENTI CORRENTI *BORSE DI STUDIO FINANZIATE DA AVANZO VINCOLATO Cdc. 1170 - DIRITTO ALLO STUDIO	1.040.353,80
05/02 Macroaggregato 03 Cap. 22025/0/0	TUTELA E VALORIZZAZIONE DEI BENI E DELLE ATTIVITA' CULTURALI - ATTIVITÀ CULTURALI E INTERVENTI DIVERSI NEL SETTORE CULTURALE - ACQUISTO DI BENI E SERVIZI *ACQUISIZIONE DI BENI DIVERSI FINANZIATA DA AVANZO VINCOLATO Cdc. 1500 - MUSEI, MONUMENTI, PINACOTECHES COMUNALI	60.000,00
Cap. 22026/0/0	*ALTRI INTERVENTI DIVERSI FINANZIATI DA AVANZO VINCOLATO Cdc. 1500 - MUSEI, MONUMENTI, PINACOTECHES COMUNALI	74.870,52
Cap. 22028/0/0	*ACQUISIZIONE DI SERVIZI FINALIZZATI - FINANZIATI DA AVANZO VINCOLATO Cdc. 1500 - MUSEI, MONUMENTI, PINACOTECHES COMUNALI	38.725,10
Cap. 22072/0/0	*SERVIZI AUSILIARI FINALIZZATI PER IL FUNZIONAMENTO DELL'ENTE - FINANZIATI DA AVANZO VINCOLATO Cdc. 1500 - MUSEI, MONUMENTI, PINACOTECHES COMUNALI	13.568,67
Cap. 23017/0/0	*ALTRI INTERVENTI DIVERSI FINANZIATI DA AVANZO VINCOLATO Cdc. 1600 - POLITICHE CULTURALI	9.555,83
06/01 Macroaggregato 03 Cap. 52861/0/0	POLITICHE GIOVANILI, SPORT E TEMPO LIBERO - SPORT E TEMPO LIBERO - ACQUISTO DI BENI E SERVIZI *CONTRATTO DI SERVIZIO PER IL SALVAMENTO SU SPIAGGE LIBERE - FINANZIATO DA AVANZO VINCOLATO Cdc. 2900 - INTERVENTI DIVERSI NEL SETTORE DELLO SPORT	37.500,00
06/02 Macroaggregato 03 Cap. 1351/0/0	POLITICHE GIOVANILI, SPORT E TEMPO LIBERO - GIOVANI - ACQUISTO DI BENI E SERVIZI *ALTRI INTERVENTI DIVERSI FINANZIATI DA AVANZO VINCOLATO (DA RESTO DEL MONDO) Cdc. 3375 - POLITICHE GIOVANILI	2.023,40
Cap. 1352/0/0	*ALTRI INTERVENTI DIVERSI FINANZIATI DA AVANZO VINCOLATO Cdc. 3375 - POLITICHE GIOVANILI	0,00
Cap. 1354/0/0	*ALTRI INTERVENTI DIVERSI FINANZIATI DA AVANZO VINCOLATO Cdc. 3375 - POLITICHE GIOVANILI	11.660,00
06/02 Macroaggregato 04	POLITICHE GIOVANILI, SPORT E TEMPO LIBERO - GIOVANI - TRASFERIMENTI CORRENTI	

Missione/ Programma, Macroaggregato Capitolo	Denominazione	Importo Avanzo Applicato
Cap. 3182/0/0	*TRASFERIMENTI CORRENTI AD ISTITUZIONI SOCIALI PRIVATE FINANZIATI CON AVANZO VINCOLATO Cdc. 3375 - POLITICHE GIOVANILI	41.894,08
Cap. 3187/0/0	*PROGETTI EUROPEI - TRASFERIMENTI CORRENTI AD ISTITUZIONI SOCIALI PRIVATE FINANZIATI CON AVANZO VINCOLATO Cdc. 3375 - POLITICHE GIOVANILI	2.900,97
07/01 Macroaggregato 03	TURISMO - SVILUPPO E VALORIZZAZIONE DEL TURISMO - ACQUISTO DI BENI E SERVIZI	
Cap. 52829/0/0	*PROGETTI EUROPEI - ALTRI INTERVENTI DIVERSI FINANZIATI DA AVANZO VINCOLATO Cdc. 3950 - RELAZIONI INTERNAZIONALI E PROGETTI EUROPEI	7.365,05
08/01 Macroaggregato 01	ASSETTO DEL TERRITORIO ED EDILIZIA ABITATIVA - URBANISTICA E ASSETTO DEL TERRITORIO - REDDITI DA LAVORO DIPENDENTE	
Cap. 920/0/0	*PNRR M5C2-12.2 - PIANI URBANI INTEGRATI - PERSONALE COMPETENZE LORDE Cdc. 2560 - PROGETTI DI RIQUALIFICAZIONE URBANA	7.408,35
Cap. 931/0/0	*PNRR M5C2-12.2 - PIANI URBANI INTEGRATI - PERSONALE CONTRIBUTI A CARICO DEL COMUNE Cdc. 2560 - PROGETTI DI RIQUALIFICAZIONE URBANA	3.514,85
08/01 Macroaggregato 03	ASSETTO DEL TERRITORIO ED EDILIZIA ABITATIVA - URBANISTICA E ASSETTO DEL TERRITORIO - ACQUISTO DI BENI E SERVIZI	
Cap. 63834/0/0	*PROGETTI EUROPEI - INTERVENTI DIVERSI FINANZIATI DA AVANZO VINCOLATO Cdc. 2193 - PROGETTAZIONE E PIANIFICAZIONE TERRITORIALE	10.000,00
09/02 Macroaggregato 03	SVILUPPO SOSTENIBILE E TUTELA DEL TERRITORIO E DELL'AMBIENTE - TUTELA, VALORIZZAZIONE E RECUPERO AMBIENTALE - ACQUISTO DI BENI E SERVIZI	
Cap. 30175/0/0	*INTERVENTI DIVERSI FINANZIATO DA AVANZO VINCOLATO Cdc. 2210 - TUTELA AMBIENTE	16.257,71
10/02 Macroaggregato 03	TRASPORTI E DIRITTO ALLA MOBILITÀ - TRASPORTO PUBBLICO LOCALE - ACQUISTO DI BENI E SERVIZI	
Cap. 45535/0/0	*PROGETTI EUROPEI - INTERVENTI DIVERSI FINANZIATI DA AVANZO VINCOLATO Cdc. 3450 - PIANO URBANO MOBILITA' E TRASPORTI	52.862,00
Cap. 45536/0/0	*ACQUISIZIONE DI SERVIZI FINANZIATA DA AVANZO VINCOLATO - PUM Cdc. 3450 - PIANO URBANO MOBILITA' E TRASPORTI	30.220,27
10/05 Macroaggregato 03	TRASPORTI E DIRITTO ALLA MOBILITÀ - VIABILITA' E INFRASTRUTTURE STRADALI - ACQUISTO DI BENI E SERVIZI	
Cap. 45127/0/0	*SOFTWARE APPLICATIVO - LICENZE D'USO - FINANZIATO DA AVANZO VINCOLATO Cdc. 3410 - INTERVENTI PER LA CIRCOLAZIONE E LA SEGNALETICA STRADALE	2.984,92
11/01 Macroaggregato 03	SOCCORSO CIVILE - SISTEMA DI PROTEZIONE CIVILE - ACQUISTO DI BENI E SERVIZI	
Cap. 3929/0/0	*PROGETTI EUROPEI - INTERVENTI DIVERSI - FINANZIATI DA AVANZO VINCOLATO Cdc. 155 - PROTEZIONE CIVILE	4.347,17
Cap. 3935/0/0	*MANUTENZIONI DIVERSE FINANZIATE DA AVANZO VINCOLATO Cdc. 155 - PROTEZIONE CIVILE	2.200,00
Cap. 3936/0/0	*ACQUISIZIONE DI BENI DIVERSI FINANZIATA DA AVANZO VINCOLATO Cdc. 155 - PROTEZIONE CIVILE	20.564,25
Cap. 3947/0/0	*PROGETTI EUROPEI - ACQUISIZIONE DI BENI DIVERSI FINANZIATA DA AVANZO VINCOLATO Cdc. 155 - PROTEZIONE CIVILE	403,43
Cap. 3964/0/0	*ACQUISIZIONE DI BENI DIVERSI FINANZIATI DA AVANZO VINCOLATO Cdc. 155 - PROTEZIONE CIVILE	5.438,56
Cap. 3978/0/0	*INTERVENTI DIVERSI - FINANZIATI DA AVANZO VINCOLATO Cdc. 155 - PROTEZIONE CIVILE	1.466,00
12/01 Macroaggregato 01	DIRITTI SOCIALI, POLITICHE SOCIALI E FAMIGLIA - INTERVENTI PER L'INFANZIA E I MINORI E PER ASILI NIDO - REDDITI DA LAVORO DIPENDENTE	
Cap. 41110/0/0	*PERSONALE COMPETENZE LORDE - FINANZIATO DA AVANZO VINCOLATO Cdc. 3005 - MINORI	19.828,35

Missione/ Programma, Macroaggregato Capitolo	Denominazione	Importo Avanzo Applicato
Cap. 41111/0/0	*PERSONALE CONTRIBUTI A CARICO DEL COMUNE - FINANZIATO DA AVANZO VINCOLATO Cdc. 3005 - MINORI	6.184,47
Cap. 41130/0/0	*PERSONALE COMPETENZE LORDE - FONDO LOTTA ALLA POVERTA' E ALL'ESCLUSIONE SOCIALE - FINANZIATO DA AVANZO VINCOLATO Cdc. 3005 - MINORI	14.329,31
Cap. 41131/0/0	*PERSONALE CONTRIBUTI A CARICO DEL COMUNE - FONDO LOTTA ALLA POVERTA' E ALL'ESCLUSIONE SOCIALE - FINANZIATO DA AVANZO VINCOLATO Cdc. 3005 - MINORI	4.469,31
12/01 Macroaggregato 03	DIRITTI SOCIALI, POLITICHE SOCIALI E FAMIGLIA - INTERVENTI PER L'INFANZIA E I MINORI E PER ASILI NIDO - ACQUISTO DI BENI E SERVIZI	
Cap. 38052/0/0	*ACQUISIZIONE DI BENI DIVERSI FINANZIATA DA AVANZO VINCOLATO Cdc. 2710 - ASILI NIDO E SERVIZI PER L'INFANZIA	153.675,80
Cap. 38053/0/0	*ALTRI INTERVENTI DIVERSI FINANZIATI DA AVANZO VINCOLATO Cdc. 2710 - ASILI NIDO E SERVIZI PER L'INFANZIA	32.676,35
Cap. 41779/0/0	*CONTRATTI DI SERVIZIO PUBBLICO - FINANZIATI DA AVANZO VINCOLATO Cdc. 3005 - MINORI	215.288,32
Cap. 41787/0/0	PNRR M5C2-I1.1 - SOSTEGNO SOGGETTI VULNERABILI - CONTRATTI DISERVIZIO PUBBLICO - CUP:B34H21000090001- DA AVANZO Cdc. 3005 - MINORI	16.426,90
Cap. 41810/0/0	*CONTRATTI DI SERVIZIO DIURNI E DOMICILIARI FINANZIATI DA AVANZO VINCOLATO Cdc. 3005 - MINORI	70.578,06
Cap. 41811/0/0	*CONTRATTI DI SERVIZIO PUBBLICO - FINANZIATI DA AVANZO VINCOLATO Cdc. 3005 - MINORI	196.457,48
12/01 Macroaggregato 04	DIRITTI SOCIALI, POLITICHE SOCIALI E FAMIGLIA - INTERVENTI PER L'INFANZIA E I MINORI E PER ASILI NIDO - TRASFERIMENTI CORRENTI	
Cap. 38050/0/0	*TRASFERIMENTI AD AMMINISTRAZIONI LOCALI FINANZIATI DA AVANZO VINCOLATO Cdc. 2710 - ASILI NIDO E SERVIZI PER L'INFANZIA	10.280,00
Cap. 41769/0/0	*TRASFERIMENTI CORRENTI AD AMMINISTRAZIONI LOCALI FINANZIATI DA AVANZO VINCOLATO Cdc. 3005 - MINORI	121.250,99
Cap. 41808/0/0	*TRASFERIMENTI A FAMIGLIE FINANZIATI DA AVANZO VINCOLATO Cdc. 3005 - MINORI	76.795,30
12/02 Macroaggregato 04	DIRITTI SOCIALI, POLITICHE SOCIALI E FAMIGLIA - INTERVENTI PER LA DISABILITA' - TRASFERIMENTI CORRENTI	
Cap. 41773/0/0	*TRASFERIMENTI AD ALTRI SOGGETTI - PROGETTI FINALIZZATI - FINANZIATI DA AVANZO VINCOLATO Cdc. 3030 - DISABILI	7.455,01
12/03 Macroaggregato 01	DIRITTI SOCIALI, POLITICHE SOCIALI E FAMIGLIA - INTERVENTI PER GLI ANZIANI - REDDITI DA LAVORO DIPENDENTE	
Cap. 41782/0/0	*PERSONALE COMPETENZE LORDE - FINANZIATO DA AVANZO VINCOLATO Cdc. 3060 - ANZIANI	72.685,61
Cap. 41783/0/0	*PERSONALE CONTRIBUTI A CARICO DEL COMUNE - FINANZIATI DA AVANZO VINCOLATO Cdc. 3060 - ANZIANI	22.670,65
12/03 Macroaggregato 03	DIRITTI SOCIALI, POLITICHE SOCIALI E FAMIGLIA - INTERVENTI PER GLI ANZIANI - ACQUISTO DI BENI E SERVIZI	
Cap. 41772/0/0	*ALTRI INTERVENTI DIVERSI FINANZIATI DA AVANZO VINCOLATO Cdc. 3060 - ANZIANI	96.857,17
12/04 Macroaggregato 01	DIRITTI SOCIALI, POLITICHE SOCIALI E FAMIGLIA - INTERVENTI PER I SOGGETTI A RISCHIO DI ESCLUSIONE SOCIALE - REDDITI DA LAVORO DIPENDENTE	
Cap. 40730/0/0	*PERSONALE COMPETENZE LORDE - PROGETTI FINALIZZATI - FINANZIATI DA AVANZO VINCOLATO Cdc. 2951 - ADULTI - INTERVENTI PER INCLUSIONE SOCIALE	367.110,35
Cap. 40731/0/0	*PERSONALE CONTRIBUTI A CARICO DEL COMUNE - PROGETTI FINALIZZATI - FINANZIATI DA AVANZO VINCOLATO Cdc. 2951 - ADULTI -INTERVENTI PER INCLUSIONE SOCIALE	114.501,71
12/04 Macroaggregato 03	DIRITTI SOCIALI, POLITICHE SOCIALI E FAMIGLIA - INTERVENTI PER I SOGGETTI A RISCHIO DI ESCLUSIONE SOCIALE - ACQUISTO DI BENI E SERVIZI	
Cap. 40217/0/0	*NOLEGGIO MEZZI DI TRASPORTO FINANZIATO DA AVANZO VINCOLATO Cdc. 2951 - ADULTI -INTERVENTI PER INCLUSIONE SOCIALE	10.000,00
Cap. 40232/0/0	*CONTRATTI DI SERVIZIO FINANZIATI DA AVANZO VINCOLATO Cdc. 3040 - MIGRANTI	196.598,75

Missione/ Programma, Macroaggregato Capitolo	Denominazione	Importo Avanzo Applicato
Cap. 40725/0/0	*CONTRATTI DI SERVIZIO FINANZIATI DA AVANZO VINCOLATO Cdc. 2951 - ADULTI -INTERVENTI PER INCLUSIONE SOCIALE	1.470.837,24
Cap. 41627/0/0	*CONTRATTI DI SERVIZIO FINANZIATI DA AVANZO VINCOLATO Cdc. 2951 - ADULTI -INTERVENTI PER INCLUSIONE SOCIALE	192.539,78
Cap. 41677/0/0	*CONTRATTI DI SERVIZIO FINANZIATI DA AVANZO VINCOLATO Cdc. 2951 - ADULTI -INTERVENTI PER INCLUSIONE SOCIALE	36.328,66
12/04 Macroaggregato 04	DIRITTI SOCIALI, POLITICHE SOCIALI E FAMIGLIA - INTERVENTI PER I SOGGETTI A RISCHIO DI ESCLUSIONE SOCIALE - TRASFERIMENTI CORRENTI	
Cap. 40233/0/0	*INTERVENTI ASSISTENZIALI FINANZIATI DA AVANZO VINCOLATO Cdc. 3040 - MIGRANTI	279.911,66
Cap. 40712/0/0	*INTERVENTI ASSISTENZIALI FINANZIATI DA AVANZO VINCOLATO Cdc. 2951 - ADULTI -INTERVENTI PER INCLUSIONE SOCIALE	1.418.771,43
Cap. 40713/0/0	*TRASFERIMENTI CORRENTI A ISTITUZIONI SOCIALI PRIVATE FINANZIATI DA AVANZO VINCOLATO Cdc. 2951 - ADULTI - INTERVENTI PER INCLUSIONE SOCIALE	451.792,50
Cap. 40719/0/0	*CONTRIBUTI ECONOMICI FINANZIATI DA AVANZO VINCOLATO Cdc. 2951 - ADULTI -INTERVENTI PER INCLUSIONE SOCIALE	44.234,64
Cap. 41634/0/0	*TRASFERIMENTI AD ALTRI SOGGETTI FINANZIATI DA AVANZO VINCOLATO Cdc. 2951 - ADULTI -INTERVENTI PER INCLUSIONE SOCIALE	2.680,00
Cap. 43864/0/0	*TRASFERIMENTI CORRENTI A ISTITUZIONI SOCIALI PRIVATE - FINANZIATE DA AVANZO VINCOLATO Cdc. 2951 - ADULTI - INTERVENTI PER INCLUSIONE SOCIALE	319.531,63
Cap. 44919/0/0	*CONTRIBUTI PER GLI HANSENIANI (L. 126/1980) FINANZIATI DA AVANZO VINCOLATO Cdc. 2951 - ADULTI -INTERVENTI PER INCLUSIONE SOCIALE	22.873,07
12/04 Macroaggregato 09	DIRITTI SOCIALI, POLITICHE SOCIALI E FAMIGLIA - INTERVENTI PER I SOGGETTI A RISCHIO DI ESCLUSIONE SOCIALE - RIMBORSI E POSTE CORRETTIVE DELLE ENTRATE	
Cap. 40225/0/0	*RIMBORSI AD AMMINISTRAZIONI CENTRALI DI SOMME INCASSATE IN ECCESSO - FINANZIATI DA AVANZO VINCOLATO Cdc. 3040 - MIGRANTI	1.464.575,46
12/06 Macroaggregato 04	DIRITTI SOCIALI, POLITICHE SOCIALI E FAMIGLIA - INTERVENTI PER IL DIRITTO ALLA CASA - TRASFERIMENTI CORRENTI	
Cap. 6434/0/0	*INTERVENTI ASSISTENZIALI FINANZIATI DA AVANZO VINCOLATO (FONDO S. PAOLO) Cdc. 322 - POLITICHE DELLA CASA	7.066,40
Cap. 6435/0/0	*INTERVENTI ASSISTENZIALI FINANZIATI DA AVANZO VINCOLATO (FONDO MOROSITA' INCOLPEVOLE) Cdc. 322 - POLITICHE DELLA CASA	230.310,50
Cap. 6445/0/0	*INTERVENTI ASSISTENZIALI FINANZIATI DA AVANZO VINCOLATO (FONDO MOROSITA' INCOLPEVOLE) Cdc. 322 - POLITICHE DELLA CASA	250,00
12/09 Macroaggregato 03	DIRITTI SOCIALI, POLITICHE SOCIALI E FAMIGLIA - SERVIZIO NECROSCOPICO E CIMITERIALE - ACQUISTO DI BENI E SERVIZI	
Cap. 4869/0/0	*ACQUISIZIONE DI SERVIZI DIVERSI FINANZIATI DA AVANZO VINCOLATO Cdc. 2450 - ATTIVITA' CIMITERIALI	14.872,39
13/07 Macroaggregato 03	TUTELA DELLA SALUTE - ULTERIORI SPESE IN MATERIA SANITARIA - ACQUISTO DI BENI E SERVIZI	
Cap. 34119/0/0	*MANUTENZIONI DIVERSE FINANZIATE DA AVANZO VINCOLATO Cdc. 2410 - TUTELA ANIMALI E SANITA'	37.141,69
14/02 Macroaggregato 04	SVILUPPO ECONOMICO E COMPETITIVITÀ - COMMERCIO - RETI DISTRIBUTIVE - TUTELA DEI CONSUMATORI - TRASFERIMENTI CORRENTI	
Cap. 56625/0/0	*TRASFERIMENTI DIVERSI Cdc. 4080 - SERVIZI GENERALI PER IL COMMERCIO	286.135,00
14/03 Macroaggregato 03	SVILUPPO ECONOMICO E COMPETITIVITÀ - RICERCA E INNOVAZIONE - ACQUISTO DI BENI E SERVIZI	

Missione/ Programma, Macroaggregato Capitolo	Denominazione	Importo Avanzo Applicato
Cap. 2986/0/0	INTERVENTI DIVERSI FINANZIATI DA AVANZO VINCOLATO - UNESCO Cdc. 162 - RICERCA E INNOVAZIONE	12.000,00
Cap. 3007/0/0	*CASA DELLE TECNOLOGIE - INTERVENTI DIVERSI FINANZIATI DA AVANZO VINCOLATO Cdc. 162 - RICERCA E INNOVAZIONE	17.887,80
Cap. 3042/0/0	*ALTRI INTERVENTI DIVERSI FINANZIATI DA AVANZO VINCOLATO Cdc. 162 - RICERCA E INNOVAZIONE	498.973,34
Cap. 3049/0/0	*PROGETTI EUROPEI - INTERVENTI DIVERSI FINANZIATI DA AVANZO VINCOLATO Cdc. 162 - RICERCA E INNOVAZIONE	57.262,07
Cap. 53022/0/0	*SERVIZI DI PROMOZIONE DELLA CITTA' FINANZIATI DA AVANZO VINCOLATO Cdc. 3960 - MARKETING TERRITORIALE	20.593,79
14/03 Macroaggregato 04	SVILUPPO ECONOMICO E COMPETITIVITÀ - RICERCA E INNOVAZIONE - TRASFERIMENTI CORRENTI	
Cap. 3118/0/0	*TRASFERIMENTI CORRENTI AD ISTITUZIONI SOCIALI PRIVATE FINANZIATI CON AVANZO VINCOLATO Cdc. 162 - RICERCA E INNOVAZIONE	20.000,00
17/01 Macroaggregato 03	ENERGIA E DIVERSIFICAZIONE DELLE FONTI ENERGETICHE - FONTI ENERGETICHE - ACQUISTO DI BENI E SERVIZI	
Cap. 31390/0/0	*INTERVENTI DIVERSI - FINANZIATI DA AVANZO VINCOLATO Cdc. 2260 - ENERGIA E FONTI ENERGETICHE	83.750,00
	TOTALE VIN. DERIV. DA TRASFERIMENTI - SPESE CORRENTI	11.238.364,86
	VIN. FOR. ATTRIBUITI DALL'ENTE - SPESE CORRENTI	
01/03 Macroaggregato 02	SERVIZI ISTITUZIONALI, GENERALI E DI GESTIONE - GESTIONE ECONOMICA, FINANZIARIA, PROGRAMMAZIONE E PROVVEDITORATO - IMPOSTE E TASSE A CARICO DELL'ENTE	
Cap. 2296/0/0	*IMPOSTA REGIONALE SULLE ATTIVITA' PRODUTTIVE Cdc. 165 - CONTABILITA' E FINANZA	31.025,00
01/04 Macroaggregato 03	SERVIZI ISTITUZIONALI, GENERALI E DI GESTIONE - GESTIONE DELLE ENTRATE TRIBUTARIE E SERVIZI FISCALI - ACQUISTO DI BENI E SERVIZI	
Cap. 7753/0/0	*AGGI E SPESE DI RISCOSSIONE Cdc. 350 - TRIBUTI	583.974,10
01/04 Macroaggregato 04	SERVIZI ISTITUZIONALI, GENERALI E DI GESTIONE - GESTIONE DELLE ENTRATE TRIBUTARIE E SERVIZI FISCALI - TRASFERIMENTI CORRENTI	
Cap. 7767/0/0	*ESENZIONI TRIBUTI RIFIUTI Cdc. 350 - TRIBUTI	70.000,00
01/04 Macroaggregato 09	SERVIZI ISTITUZIONALI, GENERALI E DI GESTIONE - GESTIONE DELLE ENTRATE TRIBUTARIE E SERVIZI FISCALI - RIMBORSI E POSTE CORRETTIVE DELLE ENTRATE	
Cap. 62000/0/0	*SGRAVI E RIMBORSI DI TRIBUTI LOCALI - A FAMIGLIE Cdc. 350 - TRIBUTI	550.000,00
Cap. 62014/0/0	*SGRAVI E RIMBORSI DI TRIBUTI LOCALI - AD IMPRESE Cdc. 350 - TRIBUTI	1.465.250,00
01/05 Macroaggregato 04	SERVIZI ISTITUZIONALI, GENERALI E DI GESTIONE - GESTIONE DEI BENI DEMANIALI E PATRIMONIALI - TRASFERIMENTI CORRENTI	
Cap. 6838/0/0	*TRASFERIMENTI CORRENTI A AGENZIA DEMANIO PER FEDERALISMO DEMANIALE/CULTURALE Cdc. 326 - PATRIMONIO E DEMANIO	500.000,00
01/05 Macroaggregato 09	SERVIZI ISTITUZIONALI, GENERALI E DI GESTIONE - GESTIONE DEI BENI DEMANIALI E PATRIMONIALI - RIMBORSI E POSTE CORRETTIVE DELLE ENTRATE	
Cap. 6827/0/0	*RIMBORSO QUOTE INDEBITE DI ENTRATA Cdc. 326 - PATRIMONIO E DEMANIO	10.842,51
01/05 Macroaggregato 10	SERVIZI ISTITUZIONALI, GENERALI E DI GESTIONE - GESTIONE DEI BENI DEMANIALI E PATRIMONIALI - ALTRE SPESE CORRENTI	
Cap. 6874/0/0	*ASSICURAZIONI (RCO-RCT) Cdc. 326 - PATRIMONIO E DEMANIO	2.000.000,00
01/06 Macroaggregato 04	SERVIZI ISTITUZIONALI, GENERALI E DI GESTIONE - UFFICIO TECNICO - TRASFERIMENTI CORRENTI	
Cap. 3847/0/0	*TRASFERIMENTI A ISTITUZIONI SOCIALI PRIVATE Cdc. 153 - UFFICIO TECNICO	48.000,00

Missione/ Programma, Macroaggregato Capitolo	Denominazione	Importo Avanzo Applicato
01/06 Macroaggregato 09 Cap. 30447/0/0	SERVIZI ISTITUZIONALI, GENERALI E DI GESTIONE - UFFICIO TECNICO - RIMBORSI E POSTE CORRETTIVE DELLE ENTRATE *RIMBORSI VARI AD IMPRESE Cdc. 2220 - GESTIONE DEL TERRITORIO	105.000,00
Cap. 30449/0/0	*RIMBORSI VARI A FAMIGLIE Cdc. 2220 - GESTIONE DEL TERRITORIO	60.000,00
01/07 Macroaggregato 01 Cap. 800/0/0	SERVIZI ISTITUZIONALI, GENERALI E DI GESTIONE - SERVIZIO ELETTORALE E CONSULTAZIONI POPOLARI - ANAGRAFE E STATO CIVILE - REDDITI DA LAVORO DIPENDENTE *PERSONALE COMPETENZE LORDE Cdc. 45 - ELEZIONI E REFERENDUM	365.000,00
Cap. 801/0/0	*PERSONALE CONTRIBUTI A CARICO DEL COMUNE Cdc. 45 - ELEZIONI E REFERENDUM	90.520,00
01/07 Macroaggregato 03 Cap. 841/0/0	SERVIZI ISTITUZIONALI, GENERALI E DI GESTIONE - SERVIZIO ELETTORALE E CONSULTAZIONI POPOLARI - ANAGRAFE E STATO CIVILE - ACQUISTO DI BENI E SERVIZI *COMPENSI AI COMPONENTI DEI SEGGI ELETTORALI Cdc. 45 - ELEZIONI E REFERENDUM	1.163.852,45
Cap. 842/0/0	*TRASPORTI Cdc. 45 - ELEZIONI E REFERENDUM	349.602,55
01/08 Macroaggregato 03 Cap. 2215/0/0	SERVIZI ISTITUZIONALI, GENERALI E DI GESTIONE - STATISTICA E SISTEMI INFORMATIVI - ACQUISTO DI BENI E SERVIZI *MANUTENZIONI DIVERSE Cdc. 95 - SISTEMI INFORMATIVI	97.000,00
Cap. 2221/0/0	*ACQUISIZIONE DI BENI DIVERSI Cdc. 95 - SISTEMI INFORMATIVI	3.000,00
Cap. 2238/0/0	*SOFTWARE SISTEMISTICI - LICENZE D'USO Cdc. 95 - SISTEMI INFORMATIVI	104.000,00
Cap. 2244/0/0	*SOFTWARE SISTEMISTICI - SERVIZI VARI Cdc. 95 - SISTEMI INFORMATIVI	3.533.318,01
Cap. 2253/0/0	*RILIEVI TOPOGRAFICI S.I.T. Cdc. 95 - SISTEMI INFORMATIVI	50.000,00
Cap. 2254/0/0	*SOFTWARE APPLICATIVO - LICENZE D'USO Cdc. 95 - SISTEMI INFORMATIVI	65.000,00
Cap. 2265/0/0	*TRASFERTE Cdc. 95 - SISTEMI INFORMATIVI	5.000,00
Cap. 2336/0/0	*SOFTWARE SISTEMISTICI-FINANZIATI DA AVANZO VINCOLATO Cdc. 95 - SISTEMI INFORMATIVI	1.008.281,99
Cap. 2419/0/0 Cap. 2420/0/0	*PNRR M1C1-I1.4 DIGITALIZZAZIONE, INNOVAZIONE E SICUREZZA NELLA PA - CUP: B51F24008790006 Cdc. 95 - SISTEMI INFORMATIVI *PNRR M1C1-I2.2 DIGITALIZZAZIONE, INNOVAZIONE E SICUREZZA NELLA PA - CUP: B31F25000430006 Cdc. 95 - SISTEMI INFORMATIVI	24.400,00 160.000,00
Cap. 2486/0/0	*SOFTWARE APPLICATIVI - SERVIZI Cdc. 95 - SISTEMI INFORMATIVI	1.400.000,00
Cap. 2487/0/0	*SOFTWARE APPLICATIVI - MANUTENZIONI Cdc. 95 - SISTEMI INFORMATIVI	700.000,00
Cap. 2495/0/0	*SERVIZI E PROGETTI SMART CITY Cdc. 95 - SISTEMI INFORMATIVI	350.000,00
01/10 Macroaggregato 01 Cap. 60303/0/0	SERVIZI ISTITUZIONALI, GENERALI E DI GESTIONE - RISORSE UMANE - REDDITI DA LAVORO DIPENDENTE *FONDO INCENTIVI TECNICI - CONTRIBUTI A CARICO COMUNE -FINANZIATO DA AVANZO VINCOLATO Cdc. 143 - GESTIONE DEL PERSONALE	135.798,10
01/10 Macroaggregato 03 Cap. 15047/0/0	SERVIZI ISTITUZIONALI, GENERALI E DI GESTIONE - RISORSE UMANE - ACQUISTO DI BENI E SERVIZI *ACQUISIZIONE DI SERVIZI DIVERSI Cdc. 164 - SICUREZZA AZIENDALE	200.000,00
01/10 Macroaggregato 10 Cap. 260209/0/0 Cap. 260210/0/0	SERVIZI ISTITUZIONALI, GENERALI E DI GESTIONE - RISORSE UMANE - ALTRE SPESE CORRENTI FPV - *FONDO MIGLIORAMENTO EFFICIENZA SERVIZI - COMPETENZE LORDE Cdc. 143 - GESTIONE DEL PERSONALE FPV - *FONDO MIGLIORAMENTO EFFICIENZA SERVIZI - CONTRIBUTI A CARICO COMUNE Cdc. 143 - GESTIONE DEL PERSONALE	4.001.356,20 998.643,80
04/01 Macroaggregato 03	ISTRUZIONE E DIRITTO ALLO STUDIO - ISTRUZIONE PRESCOLASTICA - ACQUISTO DI BENI E SERVIZI	

Missione/ Programma, Macroaggregato Capitolo	Denominazione	Importo Avanzo Applicato
Cap. 16021/0/0	*ACQUISIZIONE DI BENI DIVERSI Cdc. 1100 - SCUOLE DELL'INFANZIA	42.000,00
Cap. 16024/0/0	*CONTRATTI DI SERVIZIO SCUOLE DELL'INFANZIA Cdc. 1100 - SCUOLE DELL'INFANZIA	858.000,00
Cap. 16060/0/0	*ACQUISIZIONE DI SERVIZI Cdc. 1100 - SCUOLE DELL'INFANZIA	15.000,00
04/02 Macroaggregato 03	ISTRUZIONE E DIRITTO ALLO STUDIO - ALTRI ORDINI DI ISTRUZIONE NON UNIVERSITARIA - ACQUISTO DI BENI E SERVIZI	
Cap. 18264/0/0	*ACQUISIZIONE DI SERVIZI DA FONDAZIONE FULGIS Cdc. 1220 - ISTITUTI CIVICI	1.119.000,00
04/02 Macroaggregato 04	ISTRUZIONE E DIRITTO ALLO STUDIO - ALTRI ORDINI DI ISTRUZIONE NON UNIVERSITARIA - TRASFERIMENTI CORRENTI	
Cap. 18263/0/0	*CONTRIBUTO A FONDAZIONE FULGIS Cdc. 1220 - ISTITUTI CIVICI	1.823.595,00
04/06 Macroaggregato 03	ISTRUZIONE E DIRITTO ALLO STUDIO - SERVIZI AUSILIARI ALL'ISTRUZIONE - ACQUISTO DI BENI E SERVIZI	
Cap. 16063/0/0	*ACQUISIZIONE DI SERVIZI Cdc. 1140 - RISTORAZIONE SCOLASTICA	170.000,00
Cap. 16433/0/0	*PRONTI INTERVENTI FINANZIATI DA AVANZO VINCOLATO Cdc. 1140 - RISTORAZIONE SCOLASTICA	3.963,00
Cap. 17121/0/0	*ACQUISIZIONE DI BENI DIVERSI Cdc. 1160 - SERVIZI A SOSTEGNO DELL'AUTONOMIA SCOLASTICA	15.000,00
Cap. 17152/0/0	*ACQUISIZIONE DI SERVIZI Cdc. 1160 - SERVIZI A SOSTEGNO DELL'AUTONOMIA SCOLASTICA	35.000,00
Cap. 17159/0/0	*CONTRATTI DI SERVIZIO - CONVENZIONI CON PRIVATO SOCIALE E TERZI Cdc. 1160 - SERVIZI A SOSTEGNO DELL'AUTONOMIA SCOLASTICA	2.445.559,21
Cap. 17161/0/0	*CONTRATTI DI SERVIZIO TRASPORTO SCOLASTICO Cdc. 1160 - SERVIZI A SOSTEGNO DELL'AUTONOMIA SCOLASTICA	462.700,00
Cap. 17162/0/0	*ACQUISIZIONE DI SERVIZI PER DISABILI Cdc. 1160 - SERVIZI A SOSTEGNO DELL'AUTONOMIA SCOLASTICA	30.000,00
04/06 Macroaggregato 04	ISTRUZIONE E DIRITTO ALLO STUDIO - SERVIZI AUSILIARI ALL'ISTRUZIONE - TRASFERIMENTI CORRENTI	
Cap. 17140/0/0	*CONTRIBUTI ALLA PERSONA Cdc. 1160 - SERVIZI A SOSTEGNO DELL'AUTONOMIA SCOLASTICA	500.000,00
04/07 Macroaggregato 04	ISTRUZIONE E DIRITTO ALLO STUDIO - DIRITTO ALLO STUDIO - TRASFERIMENTI CORRENTI	
Cap. 18309/0/0	*TRASFERIMENTI ALLE FAMIGLIE PER IL DIRITTO ALLO STUDIO Cdc. 1170 - DIRITTO ALLO STUDIO	724.500,00
05/02 Macroaggregato 03	TUTELA E VALORIZZAZIONE DEI BENI E DELLE ATTIVITA' CULTURALI - ATTIVITÀ CULTURALI E INTERVENTI DIVERSI NEL SETTORE CULTURALE - ACQUISTO DI BENI E SERVIZI	
Cap. 1457/0/0	*ACQUISIZIONE DI SERVIZI DIVERSI - SICUREZZA AZIENDALE Cdc. 1651 - TEATRI	50.000,00
Cap. 22021/0/0	*ACQUISIZIONE DI BENI DIVERSI Cdc. 1500 - MUSEI, MONUMENTI, PINACOTECHES COMUNALI	10.000,00
Cap. 22070/0/0	*SERVIZI AUSILIARI PER IL FUNZIONAMENTO DELL'ENTE Cdc. 1500 - MUSEI, MONUMENTI, PINACOTECHES COMUNALI	183.957,00
Cap. 22073/0/0	*ACQUISIZIONE DI SERVIZI DIVERSI - FINANZIATI DA AVANZO VINCOLATO Cdc. 1500 - MUSEI, MONUMENTI, PINACOTECHES COMUNALI	41.413,65
Cap. 22521/0/0	*ACQUISIZIONE DI BENI DIVERSI Cdc. 1550 - BIBLIOTECHE COMUNALI	2.000,00
Cap. 22524/0/0	*ACQUISIZIONE DI SERVIZI Cdc. 1550 - BIBLIOTECHE COMUNALI	174.043,00
Cap. 22554/0/0	*ACQUISIZIONE DI SERVIZI DIVERSI - SICUREZZA AZIENDALE Cdc. 1550 - BIBLIOTECHE COMUNALI	20.000,00
Cap. 23021/0/0	*ACQUISIZIONE DI BENI DIVERSI Cdc. 1600 - POLITICHE CULTURALI	12.000,00
Cap. 23046/0/0	*ACQUISIZIONE DI SERVIZI Cdc. 1600 - POLITICHE CULTURALI	200.000,00
Cap. 23055/0/0	*MANUTENZIONE ORDINARIA E RIPARAZIONI Cdc. 1600 - POLITICHE CULTURALI	50.000,00
05/02 Macroaggregato 04	TUTELA E VALORIZZAZIONE DEI BENI E DELLE ATTIVITA' CULTURALI - ATTIVITÀ CULTURALI E INTERVENTI DIVERSI NEL SETTORE CULTURALE - TRASFERIMENTI CORRENTI	
Cap. 23041/0/0	*CONTRIBUTI DIVERSI Cdc. 1600 - POLITICHE CULTURALI	150.000,00
Cap. 23050/0/0	*TRASFERIMENTI A FAMIGLIE Cdc. 1600 - POLITICHE CULTURALI	60.000,00

Missione/ Programma, Macroaggregato Capitolo	Denominazione	Importo Avanzo Applicato
Cap. 24050/0/0	*CONTRIBUTI A TEATRI DIVERSI Cdc. 1651 - TEATRI	158.000,00
07/01 Macroaggregato 03	TURISMO - SVILUPPO E VALORIZZAZIONE DEL TURISMO - ACQUISTO DI BENI E SERVIZI	
Cap. 1446/0/0	*PROGETTI DI ACCOGLIENZA TURISTICA Cdc. 1380 - SERVIZI TURISTICI	200.000,00
Cap. 52840/0/0	*ACQUISIZIONE DI SERVIZI DIVERSI FINALIZZATI Cdc. 1380 - SERVIZI TURISTICI	300.000,00
09/02 Macroaggregato 03	SVILUPPO SOSTENIBILE E TUTELA DEL TERRITORIO E DELL'AMBIENTE - TUTELA, VALORIZZAZIONE E RECUPERO AMBIENTALE - ACQUISTO DI BENI E SERVIZI	
Cap. 30140/0/0	*ACQUISIZIONE DI SERVIZI Cdc. 2210 - TUTELA AMBIENTE	200.000,00
09/03 Macroaggregato 03	SVILUPPO SOSTENIBILE E TUTELA DEL TERRITORIO E DELL'AMBIENTE - RIFIUTI - ACQUISTO DI BENI E SERVIZI	
Cap. 36606/0/0	*SERVIZIO DI GESTIONE DEI RIFIUTI URBANI Cdc. 2610 - SERVIZIO SMALTIMENTO RIFIUTI	2.131.376,70
10/02 Macroaggregato 03	TRASPORTI E DIRITTO ALLA MOBILITÀ - TRASPORTO PUBBLICO LOCALE - ACQUISTO DI BENI E SERVIZI	
Cap. 45536/0/0	*ACQUISIZIONE DI SERVIZI FINANZIATA DA AVANZO VINCOLATO - PUM Cdc. 3450 - PIANO URBANO MOBILITA' E TRASPORTI	19.400,00
10/05 Macroaggregato 03	TRASPORTI E DIRITTO ALLA MOBILITÀ - VIABILITÀ E INFRASTRUTTURE STRADALI - ACQUISTO DI BENI E SERVIZI	
Cap. 45425/0/0	*CONTRATTO DI SERVIZIO ASTER - IMPIANTI Cdc. 3460 - MANUTENZIONE IMPIANTI ELETTRICI	21.099,35
Cap. 63023/0/0	*DISPOSITIVI SICUREZZA E ANTINCENDIO Cdc. 4700 - COORDINAMENTO TECNICO MUNICIPI E PROCESSI MANUTENTIVI	183.000,00
11/01 Macroaggregato 03	SOCCORSO CIVILE - SISTEMA DI PROTEZIONE CIVILE - ACQUISTO DI BENI E SERVIZI	
Cap. 3936/0/0	*ACQUISIZIONE DI BENI DIVERSI FINANZIATA DA AVANZO VINCOLATO Cdc. 155 - PROTEZIONE CIVILE	13.006,52
12/01 Macroaggregato 03	DIRITTI SOCIALI, POLITICHE SOCIALI E FAMIGLIA - INTERVENTI PER L'INFANZIA E I MINORI E PER ASILI NIDO - ACQUISTO DI BENI E SERVIZI	
Cap. 38021/0/0	*ACQUISIZIONE DI BENI DIVERSI Cdc. 2710 - ASILI NIDO E SERVIZI PER L'INFANZIA	130.000,00
Cap. 38023/0/0	*CONTRATTI DI SERVIZIO - SERVIZI PER L'INFANZIA E SERVIZI CONVENZIONATI Cdc. 2710 - ASILI NIDO E SERVIZI PER L'INFANZIA	273.000,00
Cap. 38062/0/0	*CONTRATTI DI SERVIZIO PER LA RISTORAZIONE Cdc. 2710 - ASILI NIDO E SERVIZI PER L'INFANZIA	201.645,79
Cap. 41728/0/0	*CONTRATTI DI SERVIZIO DIURNI E DOMICILIARI Cdc. 3005 - MINORI	1.197.741,28
12/01 Macroaggregato 04	DIRITTI SOCIALI, POLITICHE SOCIALI E FAMIGLIA - INTERVENTI PER L'INFANZIA E I MINORI E PER ASILI NIDO - TRASFERIMENTI CORRENTI	
Cap. 38040/0/0	*TRASFERIMENTI Cdc. 2710 - ASILI NIDO E SERVIZI PER L'INFANZIA	155.000,00
Cap. 41720/0/0	*TRASFERIMENTI A FAMIGLIE Cdc. 3005 - MINORI	525.000,00
Cap. 41725/0/0	*CONTRIBUTI AD ENTI DIVERSI Cdc. 3005 - MINORI	70.000,00
12/02 Macroaggregato 03	DIRITTI SOCIALI, POLITICHE SOCIALI E FAMIGLIA - INTERVENTI PER LA DISABILITÀ - ACQUISTO DI BENI E SERVIZI	
Cap. 41697/0/0	*CONTRATTI DI SERVIZIO TRASPORTO DISABILI Cdc. 3030 - DISABILI	30.000,00
12/02 Macroaggregato 04	DIRITTI SOCIALI, POLITICHE SOCIALI E FAMIGLIA - INTERVENTI PER LA DISABILITÀ - TRASFERIMENTI CORRENTI	
Cap. 41626/0/0	*SOSTEGNO ALLA VITA INDIPENDENTE Cdc. 3030 - DISABILI	170.000,00
Cap. 41751/0/0	*TRASFERIMENTI DIVERSI Cdc. 3030 - DISABILI	430.000,00
Cap. 41775/0/0	*ASSEGNO SERVIZI ACCOMPAGNAMENTO TRASPORTO Cdc. 3030 - DISABILI	1.200.000,00
12/03 Macroaggregato 03	DIRITTI SOCIALI, POLITICHE SOCIALI E FAMIGLIA - INTERVENTI PER GLI ANZIANI - ACQUISTO DI BENI E SERVIZI	
Cap. 41737/0/0	*CONTRATTI DI SERVIZIO - ANZIANI Cdc. 3060 - ANZIANI	0,00

Missione/ Programma, Macroaggregato Capitolo	Denominazione	Importo Avanzo Applicato
12/03 Macroaggregato 04	DIRITTI SOCIALI, POLITICHE SOCIALI E FAMIGLIA - INTERVENTI PER GLI ANZIANI - TRASFERIMENTI CORRENTI	
Cap. 41733/0/0	*AFFIDO ANZIANI Cdc. 3060 - ANZIANI	120.000,00
Cap. 41744/0/0	*ASSEGNO SERVIZI Cdc. 3060 - ANZIANI	290.000,00
Cap. 41786/0/0	*TRASFERIMENTI A ISTITUZIONI SOCIALI PRIVATE Cdc. 3060 - ANZIANI	30.000,00
Cap. 41828/0/0	*CONTRIBUTI SOSTITUTIVI DI RICOVERO Cdc. 3060 - ANZIANI	40.000,00
12/03 Macroaggregato 09	DIRITTI SOCIALI, POLITICHE SOCIALI E FAMIGLIA - INTERVENTI PER GLI ANZIANI - RIMBORSI E POSTE CORRETTIVE DELLE ENTRATE	
Cap. 41785/0/0	*RIMBORSO QUOTE INDEBITE DI ENTRATA Cdc. 3060 - ANZIANI	3.000,00
12/04 Macroaggregato 03	DIRITTI SOCIALI, POLITICHE SOCIALI E FAMIGLIA - INTERVENTI PER I SOGGETTI A RISCHIO DI ESCLUSIONE SOCIALE - ACQUISTO DI BENI E SERVIZI	
Cap. 40234/0/0	*INTERVENTI RESIDENZIALI Cdc. 3040 - MIGRANTI	35.000,00
Cap. 40708/0/0	*CONTRATTI DI SERVIZIO Cdc. 2951 - ADULTI -INTERVENTI PER INCLUSIONE SOCIALE	30.000,00
Cap. 40710/0/0	*CONTRATTI DI SERVIZIO PER L'INCLUSIONE SOCIALE Cdc. 2951 - ADULTI -INTERVENTI PER INCLUSIONE SOCIALE	259.458,78
Cap. 40718/0/0	*MANUTENZIONE ORDINARIA E RIPARAZIONI FINANZIATA DA AVANZO VINCOLATO (ALLOGGI SOCIALI) Cdc. 2951 - ADULTI -INTERVENTI PER INCLUSIONE SOCIALE	411,86
Cap. 40729/0/0	*PRONTO INTERVENTO SOCIALE - CONTRATTI DI SERVIZIO PUBBLICO Cdc. 2951 - ADULTI -INTERVENTI PER INCLUSIONE SOCIALE	5.000,00
Cap. 41621/0/0	*CONTRATTI DI SERVIZIO - SERVIZI ALLA PERSONA Cdc. 3050 - SERVIZI DIVERSI ALLA PERSONA	2.000,00
12/04 Macroaggregato 04	DIRITTI SOCIALI, POLITICHE SOCIALI E FAMIGLIA - INTERVENTI PER I SOGGETTI A RISCHIO DI ESCLUSIONE SOCIALE - TRASFERIMENTI CORRENTI	
Cap. 40231/0/0	*CONTRIBUTI AFFIDI FAMILIARI ED EDUCATIVI Cdc. 3040 - MIGRANTI	144.000,00
Cap. 40716/0/0	*TRASFERIMENTI DIVERSI Cdc. 2951 - ADULTI -INTERVENTI PER INCLUSIONE SOCIALE	647.449,94
Cap. 41644/0/0	*ASSISTENZE ECONOMICHE DIVERSE Cdc. 2951 - ADULTI -INTERVENTI PER INCLUSIONE SOCIALE	290.000,00
Cap. 42924/0/0	*TRASFERIMENTI PER BORSE LAVORO Cdc. 2951 - ADULTI -INTERVENTI PER INCLUSIONE SOCIALE	463.000,00
Cap. 43853/0/0	*CONTRIBUTI I.N.A.I.L. Cdc. 2951 - ADULTI -INTERVENTI PER INCLUSIONE SOCIALE	18.350,00
12/06 Macroaggregato 03	DIRITTI SOCIALI, POLITICHE SOCIALI E FAMIGLIA - INTERVENTI PER IL DIRITTO ALLA CASA - ACQUISTO DI BENI E SERVIZI	
Cap. 6423/0/0	*ACQUISIZIONE DI BENI DIVERSI Cdc. 322 - POLITICHE DELLA CASA	120,00
Cap. 6425/0/0	*MANUTENZIONI DIVERSE Cdc. 322 - POLITICHE DELLA CASA	45.000,00
Cap. 6430/0/0	*MANUTENZIONE ORDINARIA E RIPARAZIONI FINANZIATA DA AVANZO VINCOLATO (EMERGENZA ABITATIVA) Cdc. 322 - POLITICHE DELLA CASA	117.357,59
Cap. 6868/0/0	*MANUTENZIONI IMMOBILI ERP GESTITI DA A.R.T.E. Cdc. 322 - POLITICHE DELLA CASA	1.500.000,00
Cap. 6893/0/0	*MANUTENZIONE ORDINARIA VERDE - ARTE Cdc. 322 - POLITICHE DELLA CASA	200.000,00
12/06 Macroaggregato 04	DIRITTI SOCIALI, POLITICHE SOCIALI E FAMIGLIA - INTERVENTI PER IL DIRITTO ALLA CASA - TRASFERIMENTI CORRENTI	
Cap. 6417/0/0	*CONTRIBUTI - FONDO DI GARANZIA PER MOROSITA' INCOLPEVOLE Cdc. 322 - POLITICHE DELLA CASA	154.880,00
Cap. 6438/0/0	*RIMBORSO A FAMIGLIE PER STATI DI EMERGENZA (STRUTTURE DI ACCOGLIENZA) Cdc. 322 - POLITICHE DELLA CASA	100.000,00
12/09 Macroaggregato 03	DIRITTI SOCIALI, POLITICHE SOCIALI E FAMIGLIA - SERVIZIO NECROSCOPICO E CIMITERIALE - ACQUISTO DI BENI E SERVIZI	

Missione/ Programma, Macroaggregato Capitolo	Denominazione	Importo Avanzo Applicato
Cap. 4869/0/0	*ACQUISIZIONE DI SERVIZI DIVERSI FINANZIATI DA AVANZO VINCOLATO Cdc. 2450 - ATTIVITA' CIMITERIALI	2.317,74
13/07 Macroaggregato 03	TUTELA DELLA SALUTE - ULTERIORI SPESE IN MATERIA SANITARIA - ACQUISTO DI BENI E SERVIZI	
Cap. 39223/0/0	*CONTROLLO ANIMALI URBANI CRITICI Cdc. 2410 - TUTELA ANIMALI E SANITA'	147.000,00
14/02 Macroaggregato 03	SVILUPPO ECONOMICO E COMPETITIVITÀ - COMMERCIO - RETI DISTRIBUTIVE - TUTELA DEI CONSUMATORI - ACQUISTO DI BENI E SERVIZI	
Cap. 50020/0/0	*MANUTENZIONI Cdc. 3810 - MERCATI ALL'INGROSSO	10.000,00
Cap. 50161/0/0	*SERVIZI INFORMATICI E DI TELECOMUNICAZIONI Cdc. 4080 - SERVIZI GENERALI PER IL COMMERCIO	43.000,00
Cap. 51033/0/0	*SERVIZI AUSILIARI PER IL FUNZIONAMENTO DELL'ENTE Cdc. 3830 - MERCATI COPERTI-SCOPERTI E COMMERCIO AMBULANTE	231.500,00
Cap. 51034/0/0	*SERVIZI AUSILIARI PER IL FUNZIONAMENTO DELL'ENTE Cdc. 3830 - MERCATI COPERTI-SCOPERTI E COMMERCIO AMBULANTE	15.000,00
Cap. 56608/0/0	*ALTRI INTERVENTI DIVERSI FINANZIATI DA AVANZO VINCOLATO Cdc. 4081 - SERVIZI PER IL COMMERCIO E ARTIGIANATO	680,00
Cap. 56620/0/0	*ACQUISIZIONE DI BENI DIVERSI Cdc. 4080 - SERVIZI GENERALI PER IL COMMERCIO	500,00
15/03 Macroaggregato 03	POLITICHE PER IL LAVORO E LA FORMAZIONE PROFESSIONALE - SOSTEGNO ALL'OCCUPAZIONE - ACQUISTO DI BENI E SERVIZI	
Cap. 43402/0/0	*FITTO PASSIVO Cdc. 3230 - SVILUPPO ECONOMICO	3.288,94
	TOTALE VIN. FOR. ATTRIBUITI DALL'ENTE - SPESE CORRENTI	41.983.180,06
	TOTALE Parte Vincolata - SPESE CORRENTI	53.598.968,24
	Parte Libera – SPESE CORRENTI	
01/05 Macroaggregato 03	SERVIZI ISTITUZIONALI, GENERALI E DI GESTIONE - GESTIONE DEI BENI DEMANIALI E PATRIMONIALI - ALTRI SERVIZI	
Cap. 6897/0/0	*ACQUISIZIONE DI SERVIZI DIVERSI	58.175,00
01/03 Macroaggregato 10	SERVIZI ISTITUZIONALI, GENERALI E DI GESTIONE - GESTIONE ECONOMICA, FINANZIARIA, PROGRAMMAZIONE E PROVVEDITORATO - ALTRE SPESE CORRENTI	
Cap. 2293/0/0	*ONERI STRAORDINARI E SOMME URGENZE Cdc. 165 - CONTABILITA' E FINANZA	355.963,05
05/02 Macroaggregato 03	TUTELA E VALORIZZAZIONE DEI BENI E DELLE ATTIVITA' CULTURALI - ATTIVITÀ CULTURALI E INTERVENTI DIVERSI NEL SETTORE CULTURALE - ACQUISTO DI BENI E SERVIZI	
Cap. 23046/0/0	*ACQUISIZIONE DI SERVIZI Cdc. 1600 - POLITICHE CULTURALI	10.008,11
05/02 Macroaggregato 04	TUTELA E VALORIZZAZIONE DEI BENI E DELLE ATTIVITA' CULTURALI - ATTIVITÀ CULTURALI E INTERVENTI DIVERSI NEL SETTORE CULTURALE - TRASFERIMENTI CORRENTI A FONDAZIONI E ISTITUZIONI LIRICHE LOCALI E A TEATRI STABILI DI INIZIATIVA PUBBLICA	
Cap. 24041/0/0	*CONTRIBUTO AL TEATRO COMUNALE DELL'OPERA	1.400.000,00
06/01 Macroaggregato 03	POLITICHE GIOVANILI, SPORT E TEMPO LIBERO - SPORT E TEMPO LIBERO - ALTRI SERVIZI	
Cap. 40199/0/0	*PROMOZIONE PROGETTI SPORTIVI SOCIALI	647.000,00
07/01 Macroaggregato 03	TURISMO - SVILUPPO E VALORIZZAZIONE DEL TURISMO - ACQUISTO DI BENI E SERVIZI	
Cap. 20314/0/0	*ACQUISIZIONE DI SERVIZI Cdc. 2030 - GRANDI EVENTI	4.900,00
10/05 Macroaggregato 03	TRASPORTI E DIRITTO ALLA MOBILITÀ - VIABILITA' E INFRASTRUTTURE STRADALI - ALTRI SERVIZI	

Missione/ Programma, Macroaggregato Capitolo	Denominazione	Importo Avanzo Applicato
Cap. 45028/0/0	*ALTRI SERVIZI	2.000.000,00
Cap. 45043/0/0	*UTILIZZO DI BENI DI TERZI	170.800,00
TOTALE Parte Libera – SPESE CORRENTI		4.646.846,16
Quota Liberata dal Vincolo applicata in modo Libero - SPESE CORRENTI		
01/01 Macroaggregato 01	SERVIZI ISTITUZIONALI, GENERALI E DI GESTIONE - ORGANI ISTITUZIONALI - TRASFERIMENTI CORRENTI A ISTITUZIONI SOCIALI PRIVATE	
Cap. 85/0/0	*CONTRIBUTI DIVERSI	17.379,00
01/03 Macroaggregato 10	SERVIZI ISTITUZIONALI, GENERALI E DI GESTIONE - GESTIONE ECONOMICA, FINANZIARIA, PROGRAMMAZIONE E PROVVEDITORATO - ALTRE SPESE CORRENTI	
Cap. 2293/0/0	*ONERI STRAORDINARI E SOMME URGENZE Cdc. 165 - CONTABILITA' E FINANZA	8.013.687,00
01/03 Macroaggregato 03	SERVIZI ISTITUZIONALI, GENERALI E DI GESTIONE - GESTIONE ECONOMICA, FINANZIARIA, PROGRAMMAZIONE E PROVVEDITORATO - ALTRI SERVIZI	
Cap. 12322/0/0	*ACQUISIZIONE DI SERVIZI DIVERSI	140.000,00
01/06 Macroaggregato 03	SERVIZI ISTITUZIONALI, GENERALI E DI GESTIONE - UFFICIO TECNICO - ALTRI SERVIZI	
Cap. 3821/0/0	*ACQUISIZIONE DI SERVIZI	85.400,00
01/08 Macroaggregato 03	SERVIZI ISTITUZIONALI, GENERALI E DI GESTIONE - STATISTICA E SISTEMI INFORMATIVI - ACQUISTO DI BENI E SERVIZI	
Cap. 2486/0/0	*SOFTWARE APPLICATIVI - SERVIZI Cdc. 95 - SISTEMI INFORMATIVI	90.000,00
12/06 Macroaggregato 04	DIRITTI SOCIALI, POLITICHE SOCIALI E FAMIGLIA - INTERVENTI PER IL DIRITTO ALLA CASA - TRASFERIMENTI CORRENTI	
Cap. 6417/0/0	*CONTRIBUTI - FONDO DI GARANZIA PER MOROSITA' INCOLPEVOLE Cdc. 322 - POLITICHE DELLA CASA	250.000,00
12/06 Macroaggregato 04	DIRITTI SOCIALI, POLITICHE SOCIALI E FAMIGLIA - INTERVENTI PER IL DIRITTO ALLA CASA - TRASFERIMENTI CORRENTI	
Cap. 6438/0/0	*RIMBORSO A FAMIGLIE PER STATI DI EMERGENZA (STRUTTURE DI ACCOGLIENZA) Cdc. 322 - POLITICHE DELLA CASA	70.000,00
03/01 Macroaggregato 01	ORDINE PUBBLICO E SICUREZZA - POLIZIA LOCALE E AMMINISTRATIVA - ALTRI SERVIZI	
Cap. 13094/0/0	*ACQUISIZIONE DI SERVIZI	90.000,00
04/01 Macroaggregato 01	ISTRUZIONE E DIRITTO ALLO STUDIO - ISTRUZIONE PRESCOLASTICA - TRASFERIMENTI CORRENTI A ISTITUZIONI SOCIALI PRIVATE	
Cap. 16026/0/0	*TRASFERIMENTI	60.000,00
07/01 Macroaggregato 03	TURISMO - SVILUPPO E VALORIZZAZIONE DEL TURISMO - ACQUISTO DI BENI E SERVIZI	
Cap. 20314/0/0	*ACQUISIZIONE DI SERVIZI Cdc. 2030 - GRANDI EVENTI	1.626.000,00
Cap. 1446/0/0	*PROGETTI DI ACCOGLIENZA TURISTICA Cdc. 1380 - SERVIZI TURISTICI	30.000,00
05/02 Macroaggregato 03	TUTELA E VALORIZZAZIONE DEI BENI E DELLE ATTIVITA' CULTURALI - ATTIVITÀ CULTURALI E INTERVENTI DIVERSI NEL SETTORE CULTURALE - ACQUISTO DI BENI E SERVIZI	
Cap. 22070/0/0	*SERVIZI AUSILIARI PER IL FUNZIONAMENTO DELL'ENTE Cdc. 1500 - MUSEI, MONUMENTI, PINACOTECHES COMUNALI	30.000,00
Cap. 22524/0/0	*ACQUISIZIONE DI SERVIZI Cdc. 1550 - BIBLIOTECHE COMUNALI	11.580,00
Cap. 23046/0/0	*ACQUISIZIONE DI SERVIZI Cdc. 1600 - POLITICHE CULTURALI	39.991,89
05/02 Macroaggregato 04	TUTELA E VALORIZZAZIONE DEI BENI E DELLE ATTIVITA' CULTURALI - ATTIVITÀ CULTURALI E INTERVENTI DIVERSI NEL SETTORE CULTURALE - TRASFERIMENTI CORRENTI	
Cap. 23041/0/0	*CONTRIBUTI DIVERSI Cdc. 1600 - POLITICHE CULTURALI	736.500,00

Missione/ Programma, Macroaggregato Capitolo	Denominazione	Importo Avanzo Applicato
Cap. 24042/0/0	*CONTRIBUTO AL TEATRO STABILE	1.000.000,00
Cap. 24050/0/0	*CONTRIBUTI A TEATRI DIVERSI Cdc. 1651 - TEATRI	292.000,00
Cap. 22066/0/0	*TRASFERIMENTO A ISTITUZIONE MUSEI DEL MARE E DELLA NAVIGAZIONE	140.000,00
Cap. 24041/0/0	*CONTRIBUTO AL TEATRO COMUNALE DELL'OPERA	300.000,00
06/01 Macroaggregato 04	POLITICHE GIOVANILI, SPORT E TEMPO LIBERO - SPORT E TEMPO LIBERO - TRASFERIMENTI CORRENTI A ALTRE IMPRESE	
Cap. 40057/0/0	*CONTRIBUTI DIVERSI	580.000,00
12/04 Macroaggregato 03	DIRITTI SOCIALI, POLITICHE SOCIALI E FAMIGLIA - INTERVENTI PER I SOGGETTI A RISCHIO DI ESCLUSIONE SOCIALE - ACQUISTO DI BENI E SERVIZI	
Cap. 40710/0/0	*CONTRATTI DI SERVIZIO PER L'INCLUSIONE SOCIALE Cdc. 2951 - ADULTI -INTERVENTI PER INCLUSIONE SOCIALE	92.978,58
12/04 Macroaggregato 04	DIRITTI SOCIALI, POLITICHE SOCIALI E FAMIGLIA - INTERVENTI PER I SOGGETTI A RISCHIO DI ESCLUSIONE SOCIALE - TRASFERIMENTI CORRENTI	
Cap. 40716/0/0	*TRASFERIMENTI DIVERSI Cdc. 2951 - ADULTI -INTERVENTI PER INCLUSIONE SOCIALE	325.000,00
Cap. 41644/0/0	*ASSISTENZE ECONOMICHE DIVERSE Cdc. 2951 - ADULTI -INTERVENTI PER INCLUSIONE SOCIALE	359.759,17
Cap. 42924/0/0	*TRASFERIMENTI PER BORSE LAVORO Cdc. 2951 - ADULTI -INTERVENTI PER INCLUSIONE SOCIALE	480.000,00
10/02 Macroaggregato 03	TRASPORTI E DIRITTO ALLA MOBILITÀ - TRASPORTO PUBBLICO LOCALE - ALTRI SERVIZI	
Cap. 45522/0/0	*ACQUISIZIONE DI SERVIZI	30.000,00
14/02 Macroaggregato 03	SVILUPPO ECONOMICO E COMPETITIVITÀ - COMMERCIO - RETI DISTRIBUTIVE - TUTELA DEI CONSUMATORI - ACQUISTO DI BENI E SERVIZI	
Cap. 51033/0/0	*SERVIZI AUSILIARI PER IL FUNZIONAMENTO DELL'ENTE Cdc. 3830 - MERCATI COPERTI-SCOPERTI E COMMERCIO AMBULANTE	184.000,00
14/02 Macroaggregato 04	SVILUPPO ECONOMICO E COMPETITIVITÀ - COMMERCIO - RETI DISTRIBUTIVE - TUTELA DEI CONSUMATORI - TRASFERIMENTI CORRENTI A ALTRE IMPRESE	
Cap. 40086/0/0	*TRASFERIMENTI DIVERSI	200.000,00
14/03 Macroaggregato 03	SVILUPPO ECONOMICO E COMPETITIVITÀ - RICERCA E INNOVAZIONE - ALTRI SERVIZI	
Cap. 53016/0/0	*ACQUISIZIONE DI SERVIZI	50.000,00
	TOTALE Quota Liberata dal Vincolo applicata in modo Libero - SPESE CORRENTI	15.324.275,64
	TOTALE Parte Accantonata - SPESE CORRENTI	6.616.976,10
	TOTALE Parte Vincolata - SPESE CORRENTI	53.598.968,24
	TOTALE Parte Libera - SPESE CORRENTI	4.646.846,16
	TOTALE Quota Liberata dal Vincolo applicata in modo Libero - SPESE CORRENTI	15.324.275,64
TOTALE Titolo 1	SPESE CORRENTI	80.187.066,14
Titolo 2	SPESE IN CONTO CAPITALE	

Missione/ Programma, Macroaggregato Capitolo	Denominazione	Importo Avanzo Applicato
Parte Accantonata - SPESE IN CONTO CAPITALE		
FONDO CONTEZIOSO - SPESE IN CONTO CAPITALE		
01/06 Macroaggregato 05 Cap. 70394/0/0	SERVIZI ISTITUZIONALI, GENERALI E DI GESTIONE - UFFICIO TECNICO - ALTRE SPESE IN CONTO CAPITALE *RIMBORSI IN CONTO CAPITALE AD AMMINISTRAZIONI CENTRALI DI SOMME NON DOVUTE O INCASSATE IN ECCESSO Cdc. 2220 - GESTIONE DEL TERRITORIO	369.390,00
08/01 Macroaggregato 02 Cap. 74001/0/0	ASSETTO DEL TERRITORIO ED EDILIZIA ABITATIVA - URBANISTICA E ASSETTO DEL TERRITORIO - INVESTIMENTI FISSI LORDI E ACQUISTO DI TERRENI *COSTRUZIONE Cdc. 2560 - PROGETTI DI RIQUALIFICAZIONE URBANA	267.064,79
09/01 Macroaggregato 02 Cap. 70349/0/0	SVILUPPO SOSTENIBILE E TUTELA DEL TERRITORIO E DELL'AMBIENTE - DIFESA DEL SUOLO - INVESTIMENTI FISSI LORDI E ACQUISTO DI TERRENI *MANUTENZIONE STRAORDINARIA Cdc. 2223 - IDROGEOLOGICO	1.428,00
10/05 Macroaggregato 02 Cap. 77049/0/0	TRASPORTI E DIRITTO ALLA MOBILITÀ - VIABILITÀ E INFRASTRUTTURE STRADALI - INVESTIMENTI FISSI LORDI E ACQUISTO DI TERRENI *LAVORI Cdc. 3410 - INTERVENTI PER LA CIRCOLAZIONE E LA SEGNALETICA STRADALE	169.600,00
TOTALE FONDO CONTEZIOSO - SPESE IN CONTO CAPITALE		807.482,79
TOTALE Parte Accantonata - SPESE IN CONTO CAPITALE		807.482,79
Parte Vincolata - SPESE IN CONTO CAPITALE		
VIN. DERIV. DALLA LEGGE - SPESE IN CONTO CAPITALE		
01/05 Macroaggregato 02 Cap. 70563/0/0 Cap. 70564/0/0	SERVIZI ISTITUZIONALI, GENERALI E DI GESTIONE - GESTIONE DEI BENI DEMANIALI E PATRIMONIALI - INVESTIMENTI FISSI LORDI E ACQUISTO DI TERRENI *RISTRUTTURAZIONE ED AMPLIAMENTO Cdc. 326 - PATRIMONIO E DEMANIO *MANUTENZIONE STRAORDINARIA Cdc. 326 - PATRIMONIO E DEMANIO	383.276,60 80.485,50
01/05 Macroaggregato 03 Cap. 71106/0/0	SERVIZI ISTITUZIONALI, GENERALI E DI GESTIONE - GESTIONE DEI BENI DEMANIALI E PATRIMONIALI - CONTRIBUTI AGLI INVESTIMENTI *CONTRIBUTI AGLI INVESTIMENTI A AMMINISTRAZIONI CENTRALI Cdc. 326 - PATRIMONIO E DEMANIO	1.332,48
01/06 Macroaggregato 03 Cap. 75016/0/0	SERVIZI ISTITUZIONALI, GENERALI E DI GESTIONE - UFFICIO TECNICO - CONTRIBUTI AGLI INVESTIMENTI *CONTRIBUTI AGLI INVESTIMENTI A ALTRE IMPRESE Cdc. 2220 - GESTIONE DEL TERRITORIO	29.546,36
01/08 Macroaggregato 02 Cap. 70158/0/0	SERVIZI ISTITUZIONALI, GENERALI E DI GESTIONE - STATISTICA E SISTEMI INFORMATIVI - INVESTIMENTI FISSI LORDI E ACQUISTO DI TERRENI *ACQUISTO SOFTWARE Cdc. 95 - SISTEMI INFORMATIVI	137.221,20
04/02 Macroaggregato 02 Cap. 72654/0/0	ISTRUZIONE E DIRITTO ALLO STUDIO - ALTRI ORDINI DI ISTRUZIONE NON UNIVERSITARIA - INVESTIMENTI FISSI LORDI E ACQUISTO DI TERRENI *MANUTENZIONE STRAORDINARIA Cdc. 1150 - SCUOLA PRIMARIA	18.649,74
08/01 Macroaggregato 02 Cap. 70556/0/0	ASSETTO DEL TERRITORIO ED EDILIZIA ABITATIVA - URBANISTICA E ASSETTO DEL TERRITORIO - INVESTIMENTI FISSI LORDI E ACQUISTO DI TERRENI *PROGETTAZIONI, RILIEVI, CONSULENZE E VARIE Cdc. 2191 - IDROGEOLOGIA, GEOTECNICA E VALLATE	11.000,00

Missione/ Programma, Macroaggregato Capitolo	Denominazione	Importo Avanzo Applicato
Cap. 70557/0/0	*LAVORI Cdc. 2191 - IDROGEOLOGIA, GEOTECNICA E VALLATE	23.000,00
Cap. 74002/0/0	*RISTRUTTURAZIONE ED AMPLIAMENTO Cdc. 2560 - PROGETTI DI RIQUALIFICAZIONE URBANA	202.000,00
08/02 Macroaggregato 02	ASSETTO DEL TERRITORIO ED EDILIZIA ABITATIVA - EDILIZIA RESIDENZIALE PUBBLICA E LOCALE E PIANI DI EDILIZIA ECONOMICO-POPOLARE - INVESTIMENTI FISSI LORDI E ACQUISTO DI TERRENI	
Cap. 74067/0/0	*MANUTENZIONE STRAORDINARIA Cdc. 2010 - INTERVENTI IN MATERIA DI EDILIZIA RESIDENZIALE PUBBLICA	1.210.066,14
09/01 Macroaggregato 02	SVILUPPO SOSTENIBILE E TUTELA DEL TERRITORIO E DELL'AMBIENTE - DIFESA DEL SUOLO - INVESTIMENTI FISSI LORDI E ACQUISTO DI TERRENI	
Cap. 70349/0/0	*MANUTENZIONE STRAORDINARIA Cdc. 2223 - IDROGEOLOGICO	537.234,03
10/05 Macroaggregato 02	TRASPORTI E DIRITTO ALLA MOBILITÀ - VIABILITÀ E INFRASTRUTTURE STRADALI - INVESTIMENTI FISSI LORDI E ACQUISTO DI TERRENI	
Cap. 79955/0/0	*PROGETTAZIONI, RILIEVI, CONSULENZE E VARIE Cdc. 4700 - COORDINAMENTO TECNICO MUNICIPI E PROCESSI MANUTENTIVI	20.000,00
TOTALE VIN. DERIV. DALLA LEGGE - SPESE IN CONTO CAPITALE		2.653.812,05
VIN. DERIV. DA TRASFERIMENTI - SPESE IN CONTO CAPITALE		
01/06 Macroaggregato 02	SERVIZI ISTITUZIONALI, GENERALI E DI GESTIONE - UFFICIO TECNICO - INVESTIMENTI FISSI LORDI E ACQUISTO DI TERRENI	
Cap. 73036/0/0	*ACQUISTO BENI MOBILI Cdc. 166 - INTERVENTI DI MANUTENZIONE DEL POLO TURSINO	2.026,83
01/08 Macroaggregato 02	SERVIZI ISTITUZIONALI, GENERALI E DI GESTIONE - STATISTICA E SISTEMI INFORMATIVI - INVESTIMENTI FISSI LORDI E ACQUISTO DI TERRENI	
Cap. 70710/0/0	*ACQUISTO HARDWARE Cdc. 250 - SERVIZIO STATISTICO	22.172,12
Cap. 70712/0/0	*ACQUISTO SOFTWARE Cdc. 250 - SERVIZIO STATISTICO	17.433,12
03/01 Macroaggregato 02	ORDINE PUBBLICO E SICUREZZA - POLIZIA LOCALE E AMMINISTRATIVA - INVESTIMENTI FISSI LORDI E ACQUISTO DI TERRENI	
Cap. 72006/0/0	*LAVORI Cdc. 800 - SERVIZI DI VIGILANZA URBANA	7.350,00
05/02 Macroaggregato 02	TUTELA E VALORIZZAZIONE DEI BENI E DELLE ATTIVITÀ CULTURALI - ATTIVITÀ CULTURALI E INTERVENTI DIVERSI NEL SETTORE CULTURALE - INVESTIMENTI FISSI LORDI E ACQUISTO DI TERRENI	
Cap. 73403/0/0	*RISTRUTTURAZIONE ED AMPLIAMENTO Cdc. 1500 - MUSEI, MONUMENTI, PINACOTECHES COMUNALI	19.937,56
Cap. 73404/0/0	*MANUTENZIONE STRAORDINARIA Cdc. 1500 - MUSEI, MONUMENTI, PINACOTECHES COMUNALI	14.234,25
06/01 Macroaggregato 02	POLITICHE GIOVANILI, SPORT E TEMPO LIBERO - SPORT E TEMPO LIBERO - INVESTIMENTI FISSI LORDI E ACQUISTO DI TERRENI	
Cap. 70118/0/0	*PNRR M5C2-I3.1 SPORT E INCLUSIONE SOCIALE-LAVORI - CUP:B35B22000150003 Cdc. 2850 - IMPIANTI SPORTIVI	52.070,40
Cap. 70323/0/0	*PNRR M5C2-I3.1 SPORT E INCLUSIONE SOCIALE-LAVORI - CUP:B38E22000150006 Cdc. 2850 - IMPIANTI SPORTIVI	47.215,77
Cap. 76357/0/0	*LAVORI Cdc. 2850 - IMPIANTI SPORTIVI	66.500,00
08/01 Macroaggregato 02	ASSETTO DEL TERRITORIO ED EDILIZIA ABITATIVA - URBANISTICA E ASSETTO DEL TERRITORIO - INVESTIMENTI FISSI LORDI E ACQUISTO DI TERRENI	
Cap. 74001/0/0	*COSTRUZIONE Cdc. 2560 - PROGETTI DI RIQUALIFICAZIONE URBANA	1.329.766,22
08/02 Macroaggregato 02	ASSETTO DEL TERRITORIO ED EDILIZIA ABITATIVA - EDILIZIA RESIDENZIALE PUBBLICA E LOCALE E PIANI DI EDILIZIA ECONOMICO-POPOLARE - INVESTIMENTI FISSI LORDI E ACQUISTO DI TERRENI	

Missione/ Programma, Macroaggregato Capitolo	Denominazione	Importo Avanzo Applicato
Cap. 74067/0/0 08/02 Macroaggregato 03	*MANUTENZIONE STRAORDINARIA Cdc. 2010 - INTERVENTI IN MATERIA DI EDILIZIA RESIDENZIALE PUBBLICA ASSETTO DEL TERRITORIO ED EDILIZIA ABITATIVA - EDILIZIA RESIDENZIALE PUBBLICA E LOCALE E PIANI DI EDILIZIA ECONOMICO-POPOLARE - CONTRIBUTI AGLI INVESTIMENTI	370.040,96
Cap. 74059/0/0 09/01 Macroaggregato 02	*PNC-CONTRIBUTI AGLI INVESTIMENTI A ALTRE IMPRESE - CUP:C42C21001930001 Cdc. 2010 - INTERVENTI IN MATERIA DI EDILIZIA RESIDENZIALE PUBBLICA SVILUPPO SOSTENIBILE E TUTELA DEL TERRITORIO E DELL'AMBIENTE - DIFESA DEL SUOLO - INVESTIMENTI FISSI LORDI E ACQUISTO DI TERRENI	98.019,90
Cap. 70349/0/0 10/02 Macroaggregato 02	*MANUTENZIONE STRAORDINARIA Cdc. 2223 - IDROGEOLOGICO TRASPORTI E DIRITTO ALLA MOBILITÀ - TRASPORTO PUBBLICO LOCALE - INVESTIMENTI FISSI LORDI E ACQUISTO DI TERRENI	468.014,96
Cap. 77400/0/0 Cap. 77401/0/0 10/02 Macroaggregato 03	*COSTRUZIONE (COMMERCIALE) Cdc. 3510 - INFRASTRUTTURE DI TRASPORTO *MANUTENZIONE STRAORDINARIA Cdc. 3510 - INFRASTRUTTURE DI TRASPORTO TRASPORTI E DIRITTO ALLA MOBILITÀ - TRASPORTO PUBBLICO LOCALE - CONTRIBUTI AGLI INVESTIMENTI	2.185.360,00 24.600,00
Cap. 77380/0/0 12/02 Macroaggregato 02	*CONTRIBUTI AGLI INVESTIMENTI A IMPRESE CONTROLLATE Cdc. 3500 - AZIENDE MOBILITA' E TRASPORTI, MOBILITA' E INFRASTRUTTURE DIRITTI SOCIALI, POLITICHE SOCIALI E FAMIGLIA - INTERVENTI PER LA DISABILITA' - INVESTIMENTI FISSI LORDI E ACQUISTO DI TERRENI	59.521,52
Cap. 70306/0/0 12/04 Macroaggregato 02	*PNRR M5C2-I1.2 PERCORSI AUTONOMIA DISABILI - CUP:B34H21000100001 Cdc. 3030 - DISABILI DIRITTI SOCIALI, POLITICHE SOCIALI E FAMIGLIA - INTERVENTI PER I SOGGETTI A RISCHIO DI ESCLUSIONE SOCIALE - INVESTIMENTI FISSI LORDI E ACQUISTO DI TERRENI	0,00
Cap. 76521/0/0 Cap. 76805/0/0 12/06 Macroaggregato 02	*ACQUISTO DI BENI MOBILI DUREVOLI Cdc. 2951 - ADULTI -INTERVENTI PER INCLUSIONE SOCIALE *LAVORI Cdc. 3050 - SERVIZI DIVERSI ALLA PERSONA DIRITTI SOCIALI, POLITICHE SOCIALI E FAMIGLIA - INTERVENTI PER IL DIRITTO ALLA CASA - INVESTIMENTI FISSI LORDI E ACQUISTO DI TERRENI	92.788,65 200.000,00
Cap. 70555/0/0 12/09 Macroaggregato 02	*ACQUISTO DI BENI MOBILI DUREVOLI PER ALLOGGI E PERTINENZE Cdc. 322 - POLITICHE DELLA CASA DIRITTI SOCIALI, POLITICHE SOCIALI E FAMIGLIA - SERVIZIO NECROSCOPICO E CIMITERIALE - INVESTIMENTI FISSI LORDI E ACQUISTO DI TERRENI	34.584,73
Cap. 75502/0/0 Cap. 75504/0/0 Cap. 75508/0/0 15/03 Macroaggregato 03	*COSTRUZIONE Cdc. 2450 - ATTIVITA' CIMITERIALI *MANUTENZIONE STRAORDINARIA Cdc. 2450 - ATTIVITA' CIMITERIALI *ACQUISTO ATTREZZATURE Cdc. 2450 - ATTIVITA' CIMITERIALI POLITICHE PER IL LAVORO E LA FORMAZIONE PROFESSIONALE - SOSTEGNO ALL'OCCUPAZIONE - CONTRIBUTI AGLI INVESTIMENTI	136.452,48 231.718,78 4.148,48
Cap. 78660/0/0	*CONTRIBUTI AGLI INVESTIMENTI A ALTRE IMPRESE Cdc. 3230 - SVILUPPO ECONOMICO	600.000,00
	TOTALE VIN. DERIV. DA TRASFERIMENTI - SPESE IN CONTO CAPITALE	6.083.956,73
	VIN. DERIV. DA FINANZIAMENTI - SPESE IN CONTO CAPITALE	
01/05 Macroaggregato 02 Cap. 70564/0/0	SERVIZI ISTITUZIONALI, GENERALI E DI GESTIONE - GESTIONE DEI BENI DEMANIALI E PATRIMONIALI - INVESTIMENTI FISSI LORDI E ACQUISTO DI TERRENI *MANUTENZIONE STRAORDINARIA Cdc. 326 - PATRIMONIO E DEMANIO	27.777,48

Missione/ Programma, Macroaggregato Capitolo	Denominazione	Importo Avanzo Applicato
01/06 Macroaggregato 02	SERVIZI ISTITUZIONALI, GENERALI E DI GESTIONE - UFFICIO TECNICO - INVESTIMENTI FISSI LORDI E ACQUISTO DI TERRENI	
Cap. 79264/0/0	*MANUTENZIONE STRAORDINARIA Cdc. 4707 - SERVIZI TECNICO-MANUTENTIVI - PONENTE	30.992,75
05/02 Macroaggregato 02	TUTELA E VALORIZZAZIONE DEI BENI E DELLE ATTIVITA' CULTURALI - ATTIVITÀ CULTURALI E INTERVENTI DIVERSI NEL SETTORE CULTURALE - INVESTIMENTI FISSI LORDI E ACQUISTO DI TERRENI	
Cap. 73404/0/0	*MANUTENZIONE STRAORDINARIA Cdc. 1500 - MUSEI, MONUMENTI, PINACOTECHES COMUNALI	492.590,58
09/01 Macroaggregato 02	SVILUPPO SOSTENIBILE E TUTELA DEL TERRITORIO E DELL'AMBIENTE - DIFESA DEL SUOLO - INVESTIMENTI FISSI LORDI E ACQUISTO DI TERRENI	
Cap. 70349/0/0	*MANUTENZIONE STRAORDINARIA Cdc. 2223 - IDROGEOLOGICO	609.745,59
10/05 Macroaggregato 02	TRASPORTI E DIRITTO ALLA MOBILITÀ - VIABILITÀ E INFRASTRUTTURE STRADALI - INVESTIMENTI FISSI LORDI E ACQUISTO DI TERRENI	
Cap. 70171/0/0	*CONTRATTO DI SERVIZIO ASTER - STRADE Cdc. 3400 - MANUTENZIONE STRADE	3.206.951,33
Cap. 70350/0/0	*MANUTENZIONE STRAORDINARIA Cdc. 3400 - MANUTENZIONE STRADE	18.300,00
	TOTALE VIN. DERIV. DA FINANZIAMENTI - SPESE IN CONTO CAPITALE	4.386.357,73
	VIN. FOR. ATTRIBUITI DALL'ENTE - SPESE IN CONTO CAPITALE	
01/03 Macroaggregato 02	SERVIZI ISTITUZIONALI, GENERALI E DI GESTIONE - GESTIONE ECONOMICA, FINANZIARIA, PROGRAMMAZIONE E PROVVEDITORATO - INVESTIMENTI FISSI LORDI E ACQUISTO DI TERRENI	
Cap. 79900/0/0	*INTERVENTI STRAORDINARI IN CONTO CAPITALE Cdc. 165 - CONTABILITÀ E FINANZA	546.540,84
01/05 Macroaggregato 02	SERVIZI ISTITUZIONALI, GENERALI E DI GESTIONE - GESTIONE DEI BENI DEMANIALI E PATRIMONIALI - INVESTIMENTI FISSI LORDI E ACQUISTO DI TERRENI	
Cap. 70564/0/0	*MANUTENZIONE STRAORDINARIA Cdc. 326 - PATRIMONIO E DEMANIO	191.747,90
Cap. 70900/0/0	*ACQUISTO DI BENI IMMOBILI Cdc. 326 - PATRIMONIO E DEMANIO	419.778,00
01/06 Macroaggregato 02	SERVIZI ISTITUZIONALI, GENERALI E DI GESTIONE - UFFICIO TECNICO - INVESTIMENTI FISSI LORDI E ACQUISTO DI TERRENI	
Cap. 70387/0/0	*LAVORI Cdc. 153 - UFFICIO TECNICO	124.596,01
Cap. 79501/0/0	*ACQUISTO ATTREZZATURE Cdc. 4701 - SERVIZI TECNICO-MANUTENTIVI - CENTRO EST	4.912,19
01/07 Macroaggregato 02	SERVIZI ISTITUZIONALI, GENERALI E DI GESTIONE - SERVIZIO ELETTORALE E CONSULTAZIONI POPOLARI - ANAGRAFE E STATO CIVILE - INVESTIMENTI FISSI LORDI E ACQUISTO DI TERRENI	
Cap. 79164/0/0	*MANUTENZIONE STRAORDINARIA Cdc. 206 - SERVIZI DEMOGRAFICI - MEDIO PONENTE	150.000,00
01/08 Macroaggregato 02	SERVIZI ISTITUZIONALI, GENERALI E DI GESTIONE - STATISTICA E SISTEMI INFORMATIVI - INVESTIMENTI FISSI LORDI E ACQUISTO DI TERRENI	
Cap. 70151/0/0	*ACQUISTO HARDWARE Cdc. 95 - SISTEMI INFORMATIVI	300.000,00
Cap. 70161/0/0	*ACQUISTO ATTREZZATURE Cdc. 95 - SISTEMI INFORMATIVI	200.000,00
06/01 Macroaggregato 02	POLITICHE GIOVANILI, SPORT E TEMPO LIBERO - SPORT E TEMPO LIBERO - INVESTIMENTI FISSI LORDI E ACQUISTO DI TERRENI	
Cap. 76324/0/0	*MANUTENZIONE STRAORDINARIA Cdc. 2840 - PISCINE COMUNALI	241.004,58
Cap. 76354/0/0	*MANUTENZIONE STRAORDINARIA Cdc. 2850 - IMPIANTI SPORTIVI	26.343,20
Cap. 76357/0/0	*LAVORI Cdc. 2850 - IMPIANTI SPORTIVI	234.162,51

Missione/ Programma, Macroaggregato Capitolo	Denominazione	Importo Avanzo Applicato
08/01 Macroaggregato 02	ASSETTO DEL TERRITORIO ED EDILIZIA ABITATIVA - URBANISTICA E ASSETTO DEL TERRITORIO - INVESTIMENTI FISSI LORDI E ACQUISTO DI TERRENI	
Cap. 70558/0/0	*MANUTENZIONE STRAORDINARIA Cdc. 2191 - IDROGEOLOGIA, GEOTECNICA E VALLATE	169.158,77
Cap. 74002/0/0	*RISTRUTTURAZIONE ED AMPLIAMENTO Cdc. 2560 - PROGETTI DI RIQUALIFICAZIONE URBANA	634.192,68
09/01 Macroaggregato 02	SVILUPPO SOSTENIBILE E TUTELA DEL TERRITORIO E DELL'AMBIENTE - DIFESA DEL SUOLO - INVESTIMENTI FISSI LORDI E ACQUISTO DI TERRENI	
Cap. 70175/0/0	*CONTRATTO DI SERVIZIO ASTER - PULIZIA DEI RIVI Cdc. 2223 - IDROGEOLOGICO	1.625.062,06
Cap. 70349/0/0	*MANUTENZIONE STRAORDINARIA Cdc. 2223 - IDROGEOLOGICO	453.020,38
09/02 Macroaggregato 02	SVILUPPO SOSTENIBILE E TUTELA DEL TERRITORIO E DELL'AMBIENTE - TUTELA, VALORIZZAZIONE E RECUPERO AMBIENTALE - INVESTIMENTI FISSI LORDI E ACQUISTO DI TERRENI	
Cap. 70172/0/0	*CONTRATTO DI SERVIZIO ASTER - VERDE Cdc. 2800 - VERDE	1.412.962,38
10/02 Macroaggregato 02	TRASPORTI E DIRITTO ALLA MOBILITÀ - TRASPORTO PUBBLICO LOCALE - INVESTIMENTI FISSI LORDI E ACQUISTO DI TERRENI	
Cap. 70104/0/0	*PNRR M2C2-I4.2 LINEA METROPOLITANA CORVETTO - LAVORI - CUP:B31B21011680001 Cdc. 3510 - INFRASTRUTTURE DI TRASPORTO	5.000,00
Cap. 77400/0/0	*COSTRUZIONE (COMMERCIALE) Cdc. 3510 - INFRASTRUTTURE DI TRASPORTO	1.122.325,99
Cap. 77401/0/0	*MANUTENZIONE STRAORDINARIA Cdc. 3510 - INFRASTRUTTURE DI TRASPORTO	18.300,00
10/05 Macroaggregato 02	TRASPORTI E DIRITTO ALLA MOBILITÀ - VIABILITÀ E INFRASTRUTTURE STRADALI - INVESTIMENTI FISSI LORDI E ACQUISTO DI TERRENI	
Cap. 70171/0/0	*CONTRATTO DI SERVIZIO ASTER - STRADE Cdc. 3400 - MANUTENZIONE STRADE	315.000,00
Cap. 70350/0/0	*MANUTENZIONE STRAORDINARIA Cdc. 3400 - MANUTENZIONE STRADE	263.478,72
Cap. 70352/0/0	*RISTRUTTURAZIONE ED AMPLIAMENTO Cdc. 3400 - MANUTENZIONE STRADE	841.533,12
Cap. 70382/0/0	*PROGETTAZIONI, RILIEVI, CONSULENZE E VARIE Cdc. 3400 - MANUTENZIONE STRADE	349.970,34
Cap. 75024/0/0	*MANUTENZIONE RIVI E CANALIZZAZIONI Cdc. 3400 - MANUTENZIONE STRADE	186.200,00
12/04 Macroaggregato 02	DIRITTI SOCIALI, POLITICHE SOCIALI E FAMIGLIA - INTERVENTI PER I SOGGETTI A RISCHIO DI ESCLUSIONE SOCIALE - INVESTIMENTI FISSI LORDI E ACQUISTO DI TERRENI	
Cap. 76521/0/0	*ACQUISTO DI BENI MOBILI DUREVOLI Cdc. 2951 - ADULTI -INTERVENTI PER INCLUSIONE SOCIALE	5.585,24
12/06 Macroaggregato 02	DIRITTI SOCIALI, POLITICHE SOCIALI E FAMIGLIA - INTERVENTI PER IL DIRITTO ALLA CASA - INVESTIMENTI FISSI LORDI E ACQUISTO DI TERRENI	
Cap. 70534/0/0	*MANUTENZIONE STRAORDINARIA Cdc. 322 - POLITICHE DELLA CASA	830.000,00
	TOTALE VIN. FOR. ATTRIBUITI DALL'ENTE - SPESE IN CONTO CAPITALE	10.670.874,91
	TOTALE Parte Vincolata - SPESE IN CONTO CAPITALE	23.795.001,42
	Parte Destinata - SPESE IN CONTO CAPITALE	
01/03 Macroaggregato 02	SERVIZI ISTITUZIONALI, GENERALI E DI GESTIONE - GESTIONE ECONOMICA, FINANZIARIA, PROGRAMMAZIONE E PROVVEDITORATO - INVESTIMENTI FISSI LORDI E ACQUISTO DI TERRENI	
Cap. 79900/0/0	*INTERVENTI STRAORDINARI IN CONTO CAPITALE Cdc. 165 - CONTABILITÀ E FINANZA	494.996,40

Missione/ Programma, Macroaggregato Capitolo	Denominazione	Importo Avanzo Applicato
01/05 Macroaggregato 02 Cap. 70564/0/0	SERVIZI ISTITUZIONALI, GENERALI E DI GESTIONE - GESTIONE DEI BENI DEMANIALI E PATRIMONIALI - INVESTIMENTI FISSI LORDI E ACQUISTO DI TERRENI *MANUTENZIONE STRAORDINARIA Cdc. 326 - PATRIMONIO E DEMANIO	26.000,00
03/01 Macroaggregato 02 Cap. 72001/0/0	ORDINE PUBBLICO E SICUREZZA - POLIZIA LOCALE E AMMINISTRATIVA - INVESTIMENTI FISSI LORDI E ACQUISTO DI TERRENI *ACQUISTO DI BENI MOBILI DUREVOLI - AUTOMEZZI Cdc. 800 - SERVIZI DI VIGILANZA URBANA	5.000,00
04/01 Macroaggregato 02 Cap. 72641/0/0	ISTRUZIONE E DIRITTO ALLO STUDIO - ISTRUZIONE PRESCOLASTICA - INVESTIMENTI FISSI LORDI E ACQUISTO DI TERRENI *ACQUISTO DI BENI MOBILI DUREVOLI Cdc. 1100 - SCUOLE DELL'INFANZIA	100.000,00
04/02 Macroaggregato 02 Cap. 72651/0/0	ISTRUZIONE E DIRITTO ALLO STUDIO - ALTRI ORDINI DI ISTRUZIONE NON UNIVERSITARIA - INVESTIMENTI FISSI LORDI E ACQUISTO DI TERRENI *ACQUISTO DI BENI MOBILI DUREVOLI Cdc. 1150 - SCUOLA PRIMARIA	12.000,00
06/01 Macroaggregato 02 Cap. 70118/0/0	POLITICHE GIOVANILI, SPORT E TEMPO LIBERO - SPORT E TEMPO LIBERO - INVESTIMENTI FISSI LORDI E ACQUISTO DI TERRENI *PNRR M5C2-I3.1 SPORT E INCLUSIONE SOCIALE-LAVORI - CUP:B35B22000150003 Cdc. 2850 - IMPIANTI SPORTIVI	5.207,03
Cap. 70323/0/0	*PNRR M5C2-I3.1 SPORT E INCLUSIONE SOCIALE-LAVORI - CUP:B38E22000150006 Cdc. 2850 - IMPIANTI SPORTIVI	4.721,59
Cap. 76324/0/0	*MANUTENZIONE STRAORDINARIA Cdc. 2840 - PISCINE COMUNALI	1.112,98
Cap. 76354/0/0	*MANUTENZIONE STRAORDINARIA Cdc. 2850 - IMPIANTI SPORTIVI	60.000,00
12/01 Macroaggregato 02 Cap. 76101/0/0	DIRITTI SOCIALI, POLITICHE SOCIALI E FAMIGLIA - INTERVENTI PER L'INFANZIA E I MINORI E PER ASILI NIDO - INVESTIMENTI FISSI LORDI E ACQUISTO DI TERRENI *ACQUISTO DI BENI MOBILI DUREVOLI Cdc. 2710 - ASILI NIDO E SERVIZI PER L'INFANZIA	40.000,00
12/09 Macroaggregato 02 Cap. 75508/0/0	DIRITTI SOCIALI, POLITICHE SOCIALI E FAMIGLIA - SERVIZIO NECROSCOPICO E CIMITERIALE - INVESTIMENTI FISSI LORDI E ACQUISTO DI TERRENI *ACQUISTO ATTREZZATURE Cdc. 2450 - ATTIVITA' CIMITERIALI	70.000,00
Cap. 75509/0/0	*ACQUISTO DI BENI MOBILI Cdc. 2450 - ATTIVITA' CIMITERIALI	30.000,00
TOTALE Parte Destinata - SPESE IN CONTO CAPITALE		849.038,00
Quota Liberata dal Vincolo applicata in modo Libero – SPESE IN CONTO CAPITALE		
05/02 Macroaggregato 02 Cap. 70018/0/0	TUTELA E VALORIZZAZIONE DEI BENI E DELLE ATTIVITA' CULTURALI - ATTIVITÀ CULTURALI E INTERVENTI DIVERSI NEL SETTORE CULTURALE *ACQUISTO DI BENI MOBILI DUREVOLI	35.000,00
09/01 Macroaggregato 02 Cap. 70175/0/0	SVILUPPO SOSTENIBILE E TUTELA DEL TERRITORIO E DELL'AMBIENTE - DIFESA DEL SUOLO - INVESTIMENTI FISSI LORDI E ACQUISTO DI TERRENI *CONTRATTO DI SERVIZIO ASTER - PULIZIA DEI RIVI Cdc. 2223 - IDROGEOLOGICO	374.937,94
Cap. 70349/0/0	*MANUTENZIONE STRAORDINARIA Cdc. 2223 - IDROGEOLOGICO	371.312,96
01/05 Macroaggregato 02 Cap. 70348/0/0	SERVIZI ISTITUZIONALI, GENERALI E DI GESTIONE - GESTIONE DEI BENI DEMANIALI E PATRIMONIALI - ALTRI ACCANTONAMENTI IN C/CAPITALE *ALTRI ACCANTONAMENTI IN CONTO CAPITALE	15.088,50
Cap. 70564/0/0	*MANUTENZIONE STRAORDINARIA	4.772,10

Missione/ Programma, Macroaggregato Capitolo	Denominazione	Importo Avanzo Applicato
10/05 Macroaggregato 02 Cap. 70350/0/0	TRASPORTI E DIRITTO ALLA MOBILITÀ - VIABILITÀ E INFRASTRUTTURE STRADALI - INVESTIMENTI FISSI LORDI E ACQUISTO DI TERRENI *MANUTENZIONE STRAORDINARIA Cdc. 3400 - MANUTENZIONE STRADE	6.467,61
01/06 Macroaggregato 02 Cap. 70387/0/0	SERVIZI ISTITUZIONALI, GENERALI E DI GESTIONE - UFFICIO TECNICO - INVESTIMENTI FISSI LORDI E ACQUISTO DI TERRENI *LAVORI Cdc. 153 - UFFICIO TECNICO	25.843,11
08/01 Macroaggregato 02 Cap. 70558/0/0	ASSETTO DEL TERRITORIO ED EDILIZIA ABITATIVA - URBANISTICA E ASSETTO DEL TERRITORIO - INVESTIMENTI FISSI LORDI E ACQUISTO DI TERRENI *MANUTENZIONE STRAORDINARIA Cdc. 2191 - IDROGEOLOGIA, GEOTECNICA E VALLATE	47.841,23
04/01 Macroaggregato 02 Cap. 72641/0/0	ISTRUZIONE E DIRITTO ALLO STUDIO - ISTRUZIONE PRESCOLASTICA - INVESTIMENTI FISSI LORDI E ACQUISTO DI TERRENI *ACQUISTO DI BENI MOBILI DUREVOLI Cdc. 1100 - SCUOLE DELL'INFANZIA	10.000,00
04/02 Macroaggregato 02 Cap. 72651/0/0	ISTRUZIONE E DIRITTO ALLO STUDIO - ALTRI ORDINI DI ISTRUZIONE NON UNIVERSITARIA - INVESTIMENTI FISSI LORDI E ACQUISTO DI TERRENI *ACQUISTO DI BENI MOBILI DUREVOLI Cdc. 1150 - SCUOLA PRIMARIA	50.000,00
04/06 Macroaggregato 02 Cap. 72810/0/0	ISTRUZIONE E DIRITTO ALLO STUDIO - SERVIZI AUSILIARI ALL'ISTRUZIONE - MOBILI E ARREDI PER UFFICIO *ACQUISTO DI BENI MOBILI DUREVOLI	60.000,00
08/02 Macroaggregato 02 Cap. 74067/0/0	ASSETTO DEL TERRITORIO ED EDILIZIA ABITATIVA - EDILIZIA RESIDENZIALE PUBBLICA E LOCALE E PIANI DI EDILIZIA ECONOMICO-POPOLARE - INVESTIMENTI FISSI LORDI E ACQUISTO DI TERRENI *MANUTENZIONE STRAORDINARIA Cdc. 2010 - INTERVENTI IN MATERIA DI EDILIZIA RESIDENZIALE PUBBLICA	20.000,00
13/07 Macroaggregato 02 Cap. 75304/0/0	TUTELA DELLA SALUTE - ULTERIORI SPESE IN MATERIA SANITARIA - BENI IMMOBILI *MANUTENZIONE STRAORDINARIA	60.000,00
12/11 Macroaggregato 02 Cap. 76101/0/0	DIRITTI SOCIALI, POLITICHE SOCIALI E FAMIGLIA - INTERVENTI PER L'INFANZIA E I MINORI E PER ASILI NIDO - INVESTIMENTI FISSI LORDI E ACQUISTO DI TERRENI *ACQUISTO DI BENI MOBILI DUREVOLI Cdc. 2710 - ASILI NIDO E SERVIZI PER L'INFANZIA	80.000,00
06/01 Macroaggregato 02 Cap. 76353/0/0	POLITICHE GIOVANILI, SPORT E TEMPO LIBERO -SPORT E TEMPO LIBERO - IMPIANTI SPORTIVI *RISTRUTTURAZIONE ED AMPLIAMENTO	25.843,11
Cap. 76353/0/0	*RISTRUTTURAZIONE ED AMPLIAMENTO	-25.843,11
Cap. 76354/0/0	*MANUTENZIONE STRAORDINARIA Cdc. 2850 - IMPIANTI SPORTIVI	1.749,15
Cap. 76354/0/0	*MANUTENZIONE STRAORDINARIA Cdc. 2850 - IMPIANTI SPORTIVI	18.000,00
Cap. 76357/0/0	*LAVORI Cdc. 2850 - IMPIANTI SPORTIVI	3.734,84
10/02 Macroaggregato 02 Cap. 77400/0/0	TRASPORTI E DIRITTO ALLA MOBILITÀ - TRASPORTO PUBBLICO LOCALE - INVESTIMENTI FISSI LORDI E ACQUISTO DI TERRENI *COSTRUZIONE (COMMERCIALE) Cdc. 3510 - INFRASTRUTTURE DI TRASPORTO	81.071,63
Cap. 77400/0/0	*COSTRUZIONE (COMMERCIALE) Cdc. 3510 - INFRASTRUTTURE DI TRASPORTO	8.300,00
01/03 Macroaggregato 02 Cap. 79900/0/0	SERVIZI ISTITUZIONALI, GENERALI E DI GESTIONE - GESTIONE ECONOMICA, FINANZIARIA, PROGRAMMAZIONE E PROVVEDITORATO - INVESTIMENTI FISSI LORDI E ACQUISTO DI TERRENI *INTERVENTI STRAORDINARI IN CONTO CAPITALE Cdc. 165 - CONTABILITÀ E FINANZA	1.741,93
TOTALE Quota Liberata dal Vincolo applicata in modo Libero – SPESE IN CONTO CAPITALE		1.275.861,00

Missione/ Programma, Macroaggregato Capitolo	Denominazione	Importo Avanzo Applicato
	TOTALE Parte Accantonata - SPESE IN CONTO CAPITALE	807.482,79
	TOTALE Parte Vincolata - SPESE IN CONTO CAPITALE	23.795.001,42
	TOTALE Parte Destinata - SPESE IN CONTO CAPITALE	849.038,00
	TOTALE Quota Liberata dal Vincolo applicata in modo Libero – SPESE IN CONTO CAPITALE	1.275.861,00
TOTALE Titolo 2	SPESE IN CONTO CAPITALE	26.727.383,21
Titolo 4	RIMBORSO PRESTITI	
	Parte Vincolata - RIMBORSO PRESTITI	
	VIN. DERIV. DALLA LEGGE - RIMBORSO PRESTITI	
50/02 Macroaggregato 03	DEBITO PUBBLICO - QUOTA CAPITALE AMMORTAMENTO MUTUI E PRESTITI OBBLIGAZIONARI - RIMBORSO MUTUI E ALTRI FINANZIAMENTI A MEDIO LUNGO TERMINE	
Cap. 81001/0/0	*QUOTA CAPITALE MUTUI ESTINTI ANTICIPATAMENTE Cdc. 165 - CONTABILITA' E FINANZA	1.055.676,62
	TOTALE VIN. DERIV. DALLA LEGGE - RIMBORSO PRESTITI	1.055.676,62
	TOTALE Parte Vincolata - RIMBORSO PRESTITI	1.055.676,62
	TOTALE Parte Vincolata - RIMBORSO PRESTITI	1.055.676,62
TOTALE Titolo 4	RIMBORSO PRESTITI	1.055.676,62
	TOTALE GENERALE Parte Accantonata	7.424.458,89
	TOTALE GENERALE Parte Vincolata	78.449.646,28
	TOTALE GENERALE Parte Libera	4.646.846,16
	TOTALE GENERALE Parte Destinata	849.038,00
	TOTALE Quota Liberata dal Vincolo applicata in modo Libero	16.600.136,64
	TOTALE GENERALE	107.970.125,97

1.5 - LA GESTIONE DI COMPETENZA

Le tabelle successive riassumono la gestione di competenza 2025; in esse vengono evidenziate, per titolo, l'andamento della previsione dal dato iniziale a quello definitivo, la consistenza degli accertamenti/impegni, nonché delle riscossioni/pagamenti, fino alla determinazione dei residui in conto competenza.

TITOLI ENTRATA

TITOLO	PREVISIONE INIZIALE	PREVISIONE DEFINITIVA	% SCOSTAMENTO	ACCERTATO	RISCOSSO	RESIDUI DA RIPORTARE
Avanzo	10.874.883,82	107.970.125,97				
Utilizzo Fondo Pluriennale Vincolato Parte Corrente	8.627.218,41	37.356.283,05				
Utilizzo Fondo Pluriennale Vincolato Conto Capitale	493.405,33	338.345.381,74				
Titolo 1: ENTRATE CORRENTI DI NATURA TRIBUTARIA, CONTRIBUTIVA E PEREQUATIVA	600.768.829,24	625.190.024,38	4,06%	627.367.041,07	565.121.995,25	62.245.045,82
Titolo 2: TRASFERIMENTI CORRENTI	129.909.533,56	151.043.579,51	16,27%	127.601.931,11	92.742.533,46	34.859.397,65
Titolo 3: ENTRATE EXTRATRIBUTARIE	204.028.283,44	225.456.808,34	10,50%	197.412.224,28	134.728.548,17	62.683.676,11
Titolo 4: ENTRATE IN CONTO CAPITALE	276.395.187,48	720.899.772,08	160,82%	305.793.450,51	201.594.467,19	104.198.983,32
Titolo 5: ENTRATE DA RIDUZIONE DI ATTIVITA' FINANZIARIE	80.000.000,00	80.000.000,00	0,00%	18.623.303,40	0,00	18.623.303,40
Titolo 6: ACCENSIONE PRESTITI	30.182.573,68	74.474.156,29	146,75%	34.046.443,99	31.905.850,22	2.140.593,77
Titolo 7: ANTICIPAZIONI DA ISTITUTO TESORIERE/CASSIERE	376.781.996,90	376.781.996,90	0,00%	0,00	0,00	0,00
Titolo 9: ENTRATE PER CONTO TERZI E PARTITE DI GIRO	850.476.500,00	854.781.500,00	0,51%	398.514.322,35	397.611.416,82	902.905,53
TOTALE	2.568.538.411,86	3.592.299.628,26	39,86%	1.709.358.716,71	1.423.704.811,11	285.653.905,60

TITOLI USCITA

TITOLO	PREVISIONE INIZIALE (lordo/netto FPV)	PREVISIONE DEFINITIVA (lordo/netto FPV)	% SCOSTAMENTO	IMPEGNATO	PAGATO	RESIDUI DA RIPORTARE
Titolo 1: SPESE CORRENTI	866.365.555,03 848.459.257,47	1.024.595.268,22 1.002.060.625,60	18,10%	838.259.539,99	708.206.871,17	130.052.668,82
Titolo 2: SPESE IN CONTO CAPITALE	310.612.867,14 310.212.867,14	1.139.818.961,78 1.113.729.278,50	259,02%	341.734.783,80	290.080.851,46	51.653.932,34
Titolo 3: SPESE PER INCREMENTO ATTIVITA' FINANZIARIE	80.000.000,00 80.000.000,00	80.000.000,00 80.000.000,00	0,00%	18.623.303,40	18.623.303,40	0,00
Titolo 4: RIMBORSO PRESTITI	84.301.492,79 84.301.492,79	116.321.901,36 116.321.901,36	37,98%	85.141.056,46	85.141.056,46	0,00
Titolo 5: CHIUSURA ANTICIPAZIONI RICEVUTE DA ISTITUTO TESORIERE/CASSIERE	376.781.996,90 376.781.996,90	376.781.996,90 376.781.996,90	0,00%	0,00	0,00	0,00
Titolo 7: USCITE PER CONTO TERZI E PARTITE DI GIRO	850.476.500,00 850.476.500,00	854.781.500,00 854.781.500,00	0,51%	398.514.322,35	385.800.976,02	12.713.346,33
TOTALE	2.568.538.411,86 2.550.232.114,30	3.592.299.628,26 3.543.675.302,36	38,96%	1.682.273.006,00	1.487.853.058,51	194.419.947,49
<i>Fondo Pluriennale Vincolato</i>	<i>18.306.297,56</i>	<i>48.624.325,90</i>				

ENTRATE PER TITOLO - TIPOLOGIA

Titolo - Tipologia	Previsioni iniziali	Previsioni definitive	Accertato	% attendibilità	Riscossioni	% realizzazione
1: ENTRATE CORRENTI DI NATURA TRIBUTARIA, CONTRIBUTIVA E PEREQUATIVA						
101 IMPOSTE, TASSE E PROVENTI ASSIMILATI	477.380.304,37	500.728.078,71	502.905.095,42	100,43%	440.660.049,60	87,62%
104 COMPARTECIPAZIONI DI TRIBUTI	0,00	0,00	0,00		0,00	
301 FONDI PEREQUATIVI DA AMMINISTRAZIONI CENTRALI	123.388.524,87	124.461.945,67	124.461.945,65	100,00%	124.461.945,65	100,00%
Totale titolo 1	600.768.829,24	625.190.024,38	627.367.041,07	100,35%	565.121.995,25	90,08%

Titolo - Tipologia	Previsioni iniziali	Previsioni definitive	Accertato	% attendibilità	Riscossioni	% realizzazione
2: TRASFERIMENTI CORRENTI						
101 TRASFERIMENTI CORRENTI DA AMMINISTRAZIONI PUBBLICHE	117.131.863,82	136.761.344,44	123.032.714,16	89,96%	89.711.311,36	72,92%
102 TRASFERIMENTI CORRENTI DA FAMIGLIE	13.000,00	13.000,00	300,02	2,31%	300,02	100,00%
103 TRASFERIMENTI CORRENTI DA IMPRESE	2.980.000,00	3.362.456,68	1.326.599,80	39,45%	1.125.551,29	84,84%
104 TRASFERIMENTI CORRENTI DA ISTITUZIONI SOCIALI PRIVATE	8.952.386,40	9.976.446,18	2.653.234,06	26,59%	1.389.572,60	52,37%
105 TRASFERIMENTI CORRENTI DALL'UNIONE EUROPEA E DAL RESTO DEL MONDO	832.283,34	930.332,21	589.083,07	63,32%	515.798,19	87,56%
Totale titolo 2	129.909.533,56	151.043.579,51	127.601.931,11	84,48%	92.742.533,46	72,68%

Titolo - Tipologia	Previsioni iniziali	Previsioni definitive	Accertato	% attendibilità	Riscossioni	% realizzazione
3: ENTRATE EXTRATRIBUTARIE						
100 VENDITA DI BENI E SERVIZI E PROVENTI DERIVANTI DALLA GESTIONE DEI BENI	86.045.186,96	85.341.415,31	86.991.753,88	101,93%	58.652.455,28	67,42%
200 PROVENTI DERIVANTI DALL'ATTIVITA' DI CONTROLLO E REPRESSIONE DELLE IRREGOLARITA' E DEGLI ILLECITI	64.866.600,00	67.019.184,40	57.183.684,83	85,32%	27.484.172,56	48,06%
300 INTERESSI ATTIVI	2.037.317,88	3.255.586,22	4.129.212,71	126,83%	4.011.904,48	97,16%
400 ALTRE ENTRATE DA REDDITI DA CAPITALE	16.000.000,00	19.150.040,00	19.150.040,00	100,00%	19.150.040,00	100,00%
500 RIMBORSI E ALTRE ENTRATE CORRENTI	35.079.178,60	50.690.582,41	29.957.532,86	59,10%	25.429.975,85	84,89%
Totale titolo 3	204.028.283,44	225.456.808,34	197.412.224,28	87,56%	134.728.548,17	68,25%

Titolo - Tipologia	Previsioni iniziali	Previsioni definitive	Accertato	% attendibilità	Riscossioni	% realizzazione
4: ENTRATE IN CONTO CAPITALE						
200 CONTRIBUTI AGLI INVESTIMENTI	256.879.793,95	700.732.417,57	294.668.649,48	42,05%	190.895.618,38	64,78%
400 ENTRATE DA ALIENAZIONE DI BENI MATERIALI E IMMATERIALI	4.660.323,86	4.594.182,86	4.254.993,13	92,62%	3.905.633,23	91,79%
500 ALTRE ENTRATE IN CONTO CAPITALE	14.855.069,67	15.573.171,65	6.869.807,90	44,11%	6.793.215,58	98,89%
Totale titolo 4	276.395.187,48	720.899.772,08	305.793.450,51	42,42%	201.594.467,19	65,93%

Titolo - Tipologia	Previsioni iniziali	Previsioni definitive	Accertato	% attendibilità	Riscossioni	% realizzazione
5: ENTRATE DA RIDUZIONE DI ATTIVITA' FINANZIARIE						
100 ALIENAZIONE DI ATTIVITA' FINANZIARIE	0,00	0,00	0,00		0,00	
200 RISCOSSIONE CREDITI DI BREVE TERMINE	0,00	0,00	0,00		0,00	
300 RISCOSSIONE CREDITI DI MEDIO-LUNGO TERMINE	0,00	0,00	0,00		0,00	
400 ALTRE ENTRATE PER RIDUZIONE DI ATTIVITA' FINANZIARIE	80.000.000,00	80.000.000,00	18.623.303,40	23,28%	0,00	0,00%
Totale titolo 5	80.000.000,00	80.000.000,00	18.623.303,40	23,28%	0,00	0,00%

Titolo - Tipologia	Previsioni iniziali	Previsioni definitive	Accertato	% attendibilità	Riscossioni	% realizzazione
6: ACCENSIONE PRESTITI						
100 EMISSIONE DI TITOLI OBBLIGAZIONARI	0,00	0,00	0,00		0,00	
200 ACCENSIONE PRESTITI A BREVE TERMINE	0,00	0,00	0,00		0,00	
300 ACCENSIONE MUTUI E ALTRI FINANZIAMENTI A MEDIO LUNGO TERMINE	30.182.573,68	74.474.156,29	34.046.443,99	45,72%	31.905.850,22	93,71%
Totale titolo 6	30.182.573,68	74.474.156,29	34.046.443,99	45,72%	31.905.850,22	93,71%
7: ANTICIPAZIONI DA ISTITUTO TESORIERE/CASSIERE						
100 ANTICIPAZIONI DA ISTITUTO TESORIERE/CASSIERE	376.781.996,90	376.781.996,90	0,00	0,00%	0,00	
Totale titolo 7	376.781.996,90	376.781.996,90	0,00	0,00%	0,00	
9: ENTRATE PER CONTO TERZI E PARTITE DI GIRO						
100 ENTRATE PER PARTITE DI GIRO	844.529.500,00	848.569.500,00	394.578.051,04	46,50%	394.358.580,07	99,94%
200 ENTRATE PER CONTO TERZI	5.947.000,00	6.212.000,00	3.936.271,31	63,37%	3.252.836,75	82,64%
Totale titolo 9	850.476.500,00	854.781.500,00	398.514.322,35	46,62%	397.611.416,82	99,77%

Titolo - Tipologia	Previsioni iniziali	Previsioni definitive	Accertato	% attendibilità	Riscossioni	% realizzazione
Totale Entrate	2.548.542.904,30	3.108.627.837,50	1.709.358.716,71	54,99%	1.423.704.811,11	83,29%
Avanzo di amministrazione	10.874.883,82	107.970.125,97				
Fondo Pluriennale Vincolato	9.120.623,74	375.701.664,79				
Totale Generale Entrate	2.568.538.411,86	3.592.299.628,26	1.709.358.716,71	47,58%	1.423.704.811,11	83,29%

USCITE PER TITOLO - MACROAGGREGATO

Titolo - Macroaggregato	Previsioni iniziali (lordo/netto FPV)	Previsioni definitive (lordo/netto FPV)	Impegnato	% attendibilità	Pagato	% realizzazione
1: SPESE CORRENTI						
100 REDDITI DA LAVORO DIPENDENTE	212.661.265,93	240.779.770,40	229.494.950,21	95,31%	213.410.923,32	92,99%
	212.661.265,93	240.779.770,40				
200 IMPOSTE E TASSE A CARICO DELL'ENTE	14.404.067,38	15.485.374,93	14.889.035,59	96,15%	13.278.834,51	89,19%
	14.404.067,38	15.485.374,93				
300 ACQUISTO DI BENI E SERVIZI	410.583.717,12	478.250.293,43	449.206.306,02	93,93%	364.387.148,71	81,12%
	410.583.717,12	478.250.293,43				
400 TRASFERIMENTI CORRENTI	64.698.789,72	103.969.935,95	94.866.537,81	91,24%	78.825.610,30	83,09%
	64.698.789,72	103.969.935,95				
500 TRASFERIMENTI DI TRIBUTI	0,00	0,00	0,00		0,00	
	0,00	0,00				

Titolo - Macroaggregato	Previsioni iniziali (lordo/netto FPV)	Previsioni definitive (lordo/netto FPV)	Impegnato	% attendibilità	Pagato	% realizzazione
700 INTERESSI PASSIVI	35.538.048,40	32.514.532,56	32.306.416,81	99,36%	32.275.729,83	99,91%
	35.538.048,40	32.514.532,56				
800 ALTRE SPESE PER REDDITI DA CAPITALE	0,00	0,00	0,00		0,00	
	0,00	0,00				
900 RIMBORSI E POSTE CORRETTIVE DELLE ENTRATE	2.537.575,46	10.960.723,70	9.293.469,74	84,79%	2.109.836,29	22,70%
	2.537.575,46	10.960.723,70				
1000 ALTRE SPESE CORRENTI	125.942.091,02	142.634.637,25	8.202.823,81	6,83%	3.918.788,21	47,77%
	108.035.793,46	120.099.994,63				
Totale titolo 1	866.365.555,03	1.024.595.268,22	838.259.539,99	83,65%	708.206.871,17	84,49%
	848.459.257,47	1.002.060.625,60				
<i>Fondo Pluriennale Vincolato</i>	<i>17.906.297,56</i>	<i>22.534.642,62</i>				

Titolo - Macroaggregato	Previsioni iniziali (lordo/netto FPV)	Previsioni definitive (lordo/netto FPV)	Impegnato	% attendibilità	Pagato	% realizzazione
2: SPESE IN CONTO CAPITALE						
200 INVESTIMENTI FISSI LORDI E ACQUISTO DI TERRENI	285.004.019,83	957.902.429,95	256.692.132,69	26,80%	213.772.363,51	83,28%
	285.004.019,83	957.902.429,95				
300 CONTRIBUTI AGLI INVESTIMENTI	24.698.353,48	154.421.133,37	84.908.855,11	54,99%	76.174.691,95	89,71%
	24.698.353,48	154.421.133,37				
400 ALTRI TRASFERIMENTI IN CONTO CAPITALE	0,00	0,00	0,00		0,00	
	0,00	0,00				
500 ALTRE SPESE IN CONTO CAPITALE	910.493,83	27.495.398,46	133.796,00	9,52%	133.796,00	100,00%
	510.493,83	1.405.715,18				
Totale titolo 2	310.612.867,14	1.139.818.961,78	341.734.783,80	30,68%	290.080.851,46	84,88%
	310.212.867,14	1.113.729.278,50				
<i>Fondo Pluriennale Vincolato</i>	400.000,00	26.089.683,28				

Titolo - Macroaggregato	Previsioni iniziali (lordo/netto FPV)	Previsioni definitive (lordo/netto FPV)	Impegnato	% attendibilità	Pagato	% realizzazione
3: SPESE PER INCREMENTO ATTIVITA' FINANZIARIE						
100 ACQUISIZIONI DI ATTIVITA' FINANZIARIE	0,00	0,00	0,00		0,00	
	0,00	0,00				
200 CONCESSIONE CREDITI DI BREVE TERMINE	0,00	0,00	0,00		0,00	
	0,00	0,00				
300 CONCESSIONE CREDITI DI MEDIO-LUNGO TERMINE	0,00	0,00	0,00		0,00	
	0,00	0,00				
400 ALTRE SPESE PER INCREMENTO DI ATTIVITA' FINANZIARIE	80.000.000,00	80.000.000,00	18.623.303,40	23,28%	18.623.303,40	100,00%
	80.000.000,00	80.000.000,00				
Totale titolo 3	80.000.000,00	80.000.000,00	18.623.303,40	23,28%	18.623.303,40	100,00%
	80.000.000,00	80.000.000,00				
<i>Fondo Pluriennale Vincolato</i>	<i>0,00</i>	<i>0,00</i>				

Titolo - Macroaggregato	Previsioni iniziali (lordo/netto FPV)	Previsioni definitive (lordo/netto FPV)	Impegnato	% attendibilità	Pagato	% realizzazione
4: RIMBORSO PRESTITI						
100 RIMBORSO DI TITOLI OBBLIGAZIONARI	22.179.390,35	22.179.390,35	22.179.390,35	100,00%	22.179.390,35	100,00%
	22.179.390,35	22.179.390,35				
200 RIMBORSO PRESTITI A BREVE TERMINE	0,00	0,00	0,00		0,00	
	0,00	0,00				
300 RIMBORSO MUTUI E ALTRI FINANZIAMENTI A MEDIO LUNGO TERMINE	62.122.102,44	94.142.511,01	62.961.666,11	66,88%	62.961.666,11	100,00%
	62.122.102,44	94.142.511,01				
Totale titolo 4	84.301.492,79	116.321.901,36	85.141.056,46	73,19%	85.141.056,46	100,00%
	84.301.492,79	116.321.901,36				
<i>Fondo Pluriennale Vincolato</i>	0,00	0,00				

Titolo - Macroaggregato	Previsioni iniziali (lordo/netto FPV)	Previsioni definitive (lordo/netto FPV)	Impegnato	% attendibilità	Pagato	% realizzazione
5: CHIUSURA ANTICIPAZIONI RICEVUTE DA ISTITUTO TESORIERE/CASSIERE						
100 CHIUSURA ANTICIPAZIONI RICEVUTE DA ISTITUTO TESORIERE/CASSIERE	376.781.996,90	376.781.996,90	0,00	0,00%	0,00	
	376.781.996,90	376.781.996,90				
Totale titolo 5	376.781.996,90	376.781.996,90	0,00	0,00%	0,00	
	376.781.996,90	376.781.996,90				
<i>Fondo Pluriennale Vincolato</i>	<i>0,00</i>	<i>0,00</i>				
7: USCITE PER CONTO TERZI E PARTITE DI GIRO						
100 USCITE PER PARTITE DI GIRO	844.529.500,00	848.569.500,00	394.578.051,04	46,50%	383.402.890,82	97,17%
	844.529.500,00	848.569.500,00				
200 USCITE PER CONTO TERZI	5.947.000,00	6.212.000,00	3.936.271,31	63,37%	2.398.085,20	60,92%
	5.947.000,00	6.212.000,00				
Totale titolo 7	850.476.500,00	854.781.500,00	398.514.322,35	46,62%	385.800.976,02	96,81%
	850.476.500,00	854.781.500,00				
<i>Fondo Pluriennale Vincolato</i>	<i>0,00</i>	<i>0,00</i>				
Totale Uscite	2.568.538.411,86	3.592.299.628,26	1.682.273.006,00	47,47%	1.487.853.058,51	88,44%
	2.550.232.114,30	3.543.675.302,36				
<i>Fondo Pluriennale Vincolato</i>	<i>18.306.297,56</i>	<i>48.624.325,90</i>				

1.6 - PROVVEDIMENTI DI VARIAZIONE DEI DOCUMENTI PREVISIONALI E PROGRAMMATICI 2025 – 2027

Le previsioni di bilancio dell'esercizio finanziario 2025-2027 sono state adeguate all'andamento gestionale mediante l'adozione dei seguenti provvedimenti:

PROVVEDIMENTI DI VARIAZIONE AI DOCUMENTI PREVISIONALI E PROGRAMMATICI 2025 - 2027 APPROVATI CON DELIBERAZIONE C.C. 51 del 19/12/2024

PROVVEDIMENTO	OGGETTO
DGC 3 23/01/2025	I VARIAZIONE AI DOCUMENTI PREVISIONALI E PROGRAMMATICI 2025-2027 (RATIFICATA L'11/03/2025, DCC 14)
DGC 8 31/01/2025	I PRELIEVO DAL FONDO DI RISERVA 2025
DGC 17 20/02/2025	PIANO ANNUALE DEI FLUSSI DI CASSA 2025
DGC 18 20/02/2025	II VARIAZIONE AI DOCUMENTI PREVISIONALI E PROGRAMMATICI 2025-2027 (RATIFICATA IL 18/03/2025, DCC 15)
DGC 21 27/02/2025	RIACCERTAMENTO DEI RESIDUI ATTIVI E PASSIVI – ESERCIZIO 2024
DGC 34 28/02/2025	III VARIAZIONE AI DOCUMENTI PREVISIONALI E PROGRAMMATICI 2025-2027 (RATIFICATA IL 18/03/2025, DCC 16)
DGC 50 20/03/2025	II PRELIEVO DAL FONDO DI RISERVA 2025
DCC 19 25/03/2025	IV VARIAZIONE AI DOCUMENTI PREVISIONALI E PROGRAMMATICI 2025-2027 - I ADEGUAMENTO DEL PROGRAMMA TRIENNALE DEI LAVORI PUBBLICI 2025-2026-2027
DCC 28 15/04/2025	V VARIAZIONE AI DOCUMENTI PREVISIONALI E PROGRAMMATICI 2025-2027
DGC 105 16/05/2025	I VARIAZIONE AL PIANO ESECUTIVO DI GESTIONE 2025-2027
DD 3078 22/05/2025	AGGIORNAMENTO PIANO ANNUALE DEI FLUSSI DI CASSA 2025 – I TRIMESTRE
DCC 41 22/07/2025	VI VARIAZIONE AI DOCUMENTI PREVISIONALI E PROGRAMMATICI 2025-2027 - SALVAGUARDIA DEGLI EQUILIBRI DI BILANCIO E ASSESTAMENTO GENERALE
DD 4399 31/07/2025	REIMPUTAZIONI IMPEGNI DI SPESA CONSEGUENTI ALL'APPLICAZIONE DEL PRINCIPIO CONTABILE DELLA COMPETENZA

FINANZIARIA - VARIAZIONE DI CRONOPROGRAMMI (I VARIAZIONE DI CRONOPROGRAMMA)

DD	4498	05/08/2025	AGGIORNAMENTO PIANO ANNUALE DEI FLUSSI DI CASSA 2025 – II TRIMESTRE
DCC	48	05/08/2025	VII VARIAZIONE AI DOCUMENTI PREVISIONALI E PROGRAMMATICI 2025-2027 - II ADEGUAMENTO DEL PROGRAMMA TRIENNALE DEI LAVORI PUBBLICI 2025-2026-2027
DGC	169	02/10/2025	X VARIAZIONE AI DOCUMENTI PREVISIONALI E PROGRAMMATICI 2025-2027 (RATIFICATA IL 28/10/2025, DCC 59)
DCC	53	07/10/2025	VIII VARIAZIONE AI DOCUMENTI PREVISIONALI E PROGRAMMATICI 2025-2027 - RICONOSCIMENTO DELLA LEGITTIMITA' DEL DEBITO FUORI BILANCIO AI SENSI DELL'ART. 194, COMMA 1, LETT. A, D. LGS. 267/2000 PER L'ESECUZIONE DELLA SENTENZA DEL TAR LIGURIA N. omissis (R.G. N. omissis)
DCC	54	07/10/2025	IX VARIAZIONE AI DOCUMENTI PREVISIONALI E PROGRAMMATICI 2025-2027 - RICONOSCIMENTO LEGITTIMITA' DEBITO FUORI BILANCIO - ART. 194, COMMA 1, LETT. A, D.LGS. 267/2000 - ESECUZIONE SENTENZA CONSIGLIO DI STATO, SEZIONE QUARTA-RIFORMA IN APPELLO DI SENTENZA T.A.R. LIGURIA, SEZIONE PRIMA - ANNULLAMENTO PROVVEDIMENTO AMMINISTRATIVO DIREZIONE AMBIENTE
DD	5872	20/10/2025	AGGIORNAMENTO PIANO ANNUALE DEI FLUSSI DI CASSA 2025 – III TRIMESTRE
DD	6091	29/10/2025	REIMPUTAZIONI IMPEGNI DI SPESA CONSEGUENTI ALL'APPLICAZIONE DEL PRINCIPIO CONTABILE DELLA COMPETENZA FINANZIARIA - VARIAZIONE DI CRONOPROGRAMMI (II VARIAZIONE DI CRONOPROGRAMMA)
DCC	64	04/11/2025	XI VARIAZIONE AI DOCUMENTI PREVISIONALI E PROGRAMMATICI 2025-2027 - III ADEGUAMENTO DEL PROGRAMMA TRIENNALE DEI LAVORI PUBBLICI 2025-2026-2027
DGC	219	27/11/2025	XII VARIAZIONE AI DOCUMENTI PREVISIONALI E PROGRAMMATICI 2025-2027 (RATIFICATA L'11/12/2025, DCC 69)
DGC	232	04/12/2025	II VARIAZIONE AL PIANO ESECUTIVO DI GESTIONE 2025-2027
DGC	245	22/12/2025	III PRELIEVO DAL FONDO DI RISERVA 2025

1.7 - LE ENTRATE CORRENTI

Le tabelle che seguono riportano un'analisi delle entrate correnti, per titolo/tipologia, che evidenzia lo scostamento fra accertamenti e previsioni definitive.

ENTRATE CORRENTI

Titolo - Tipologia	Previsioni definitive	Accertato	Scostamento su Previsioni Definitive	% Scostamento
1: ENTRATE CORRENTI DI NATURA TRIBUTARIA, CONTRIBUTIVA E PEREQUATIVA				
101 IMPOSTE, TASSE E PROVENTI ASSIMILATI	500.728.078,71	502.905.095,42	2.177.016,71	0,43%
104 COMPARTICIPAZIONI DI TRIBUTI	0,00	0,00	0,00	
301 FONDI PEREQUATIVI DA AMMINISTRAZIONI CENTRALI	124.461.945,67	124.461.945,65	-0,02	0,00%
Totale titolo 1	625.190.024,38	627.367.041,07	2.177.016,69	0,35%

Titolo - Tipologia	Previsioni definitive	Accertato	Scostamento su Previsioni Definitive	% Scostamento
2: TRASFERIMENTI CORRENTI				
101 TRASFERIMENTI CORRENTI DA AMMINISTRAZIONI PUBBLICHE	136.761.344,44	123.032.714,16	-13.728.630,28	-10,04%
102 TRASFERIMENTI CORRENTI DA FAMIGLIE	13.000,00	300,02	-12.699,98	-97,69%
103 TRASFERIMENTI CORRENTI DA IMPRESE	3.362.456,68	1.326.599,80	-2.035.856,88	-60,55%
104 TRASFERIMENTI CORRENTI DA ISTITUZIONI SOCIALI PRIVATE	9.976.446,18	2.653.234,06	-7.323.212,12	-73,41%
105 TRASFERIMENTI CORRENTI DALL'UNIONE EUROPEA E DAL RESTO DEL MONDO	930.332,21	589.083,07	-341.249,14	-36,68%
Totale titolo 2	151.043.579,51	127.601.931,11	-23.441.648,40	-15,52%

Titolo - Tipologia	Previsioni definitive	Accertato	Scostamento su Previsioni Definitive	% Scostamento
3: ENTRATE EXTRATRIBUTARIE				
100 VENDITA DI BENI E SERVIZI E PROVENTI DERIVANTI DALLA GESTIONE DEI BENI	85.341.415,31	86.991.753,88	1.650.338,57	1,93%
200 PROVENTI DERIVANTI DALL'ATTIVITA' DI CONTROLLO E REPRESSIONE DELLE IRREGOLARITA' E DEGLI ILLECITI	67.019.184,40	57.183.684,83	-9.835.499,57	-14,68%
300 INTERESSI ATTIVI	3.255.586,22	4.129.212,71	873.626,49	26,83%
400 ALTRE ENTRATE DA REDDITI DA CAPITALE	19.150.040,00	19.150.040,00	0,00	0,00%
500 RIMBORSI E ALTRE ENTRATE CORRENTI	50.690.582,41	29.957.532,86	-20.733.049,55	-40,90%
Totale titolo 3	225.456.808,34	197.412.224,28	-28.044.584,06	-12,44%
Totale Entrate Correnti	1.001.690.412,23	952.381.196,46	-49.309.215,77	-4,92%

Le tabelle che seguono riportano un'analisi dell'andamento delle entrate correnti, nell'ultimo triennio.

ANDAMENTO ENTRATE TRIBUTARIE

	2023	2024	2025
101.6 IMPOSTA MUNICIPALE PROPRIA	196.673.188,88	189.542.643,69	200.006.667,54
101.8 IMPOSTA COMUNALE SUGLI IMMOBILI (ICI)	436.717,73	408.892,34	305.693,65
101.16 ADDIZIONALE COMUNALE IRPEF	99.006.369,17	109.889.209,37	113.929.747,37
101.41 IMPOSTA DI SOGGIORNO	5.621.891,70	6.322.716,63	10.155.642,50
101.51 TASSA SMALTIMENTO RIFIUTI SOLIDI URBANI	169.424.812,35	175.936.888,57	176.953.147,94
101.53 IMPOSTA COMUNALE SULLA PUBBLICITA' E DIRITTO SULLE PUBBLICHE AFFISSIONI	1.231.751,28	43.852,45	341.780,88
101.54 IMPOSTA MUNICIPALE SECONDARIA	0,00	0,00	0,00
101.60 TRIBUTO PER L'ESERCIZIO DELLE FUNZIONI DI TUTELA, PROTEZIONE E IGIENE DELL'AMBIENTE	0,00	0,00	0,00
101.61 TRIBUTO COMUNALE SUI RIFIUTI E SUI SERVIZI	3.051.066,20	2.699.799,92	1.197.273,13
101.76 TRIBUTO PER I SERVIZI INDIVISIBILI (TASI)	25.395,13	10.286,46	15.142,41
101.99 ALTRE IMPOSTE, TASSE E PROVENTI ASSIMILATI N.A.C.	7.180,73	0,00	0,00
104.5 COMPARTECIPAZIONE IVA AI COMUNI	0,00	0,00	0,00
104.6 COMPARTECIPAZIONE IRPEF AI COMUNI	0,00	0,00	0,00
104.98 ALTRE COMPARTECIPAZIONI ALLE PROVINCE N.A.C.	0,00	0,00	0,00
301.1 FONDI PEREQUATIVI DALLO STATO	132.647.816,66	133.852.078,77	124.461.945,65
Totale Entrate Tributarie	608.126.189,83	618.706.368,20	627.367.041,07

ANDAMENTO TRASFERIMENTI COMPLESSIVI

	2023	2024	2025
101 TRASFERIMENTI CORRENTI DA AMMINISTRAZIONI PUBBLICHE	94.295.657,06	112.604.878,87	123.032.714,16
102 TRASFERIMENTI CORRENTI DA FAMIGLIE	446,48	530,96	300,02
103 TRASFERIMENTI CORRENTI DA IMPRESE	6.887.522,52	2.324.171,98	1.326.599,80
104 TRASFERIMENTI CORRENTI DA ISTITUZIONI SOCIALI PRIVATE	1.713.189,90	3.026.307,85	2.653.234,06
105 TRASFERIMENTI CORRENTI DALL'UNIONE EUROPEA E DAL RESTO DEL MONDO	847.846,21	476.095,99	589.083,07
Totale Entrate da Trasferimenti	103.744.662,17	118.431.985,65	127.601.931,11

ANDAMENTO ENTRATE EXTRATRIBUTARIE

	2023	2024	2025
100 VENDITA DI BENI E SERVIZI E PROVENTI DERIVANTI DALLA GESTIONE DEI BENI	85.015.051,72	90.203.665,63	86.991.753,88
200 PROVENTI DERIVANTI DALL'ATTIVITA' DI CONTROLLO E REPRESSIONE DELLE IRREGOLARITA' E DEGLI ILLECITI	72.445.174,53	63.775.924,36	57.183.684,83
300 INTERESSI ATTIVI	3.389.215,99	3.646.280,73	4.129.212,71
400 ALTRE ENTRATE DA REDDITI DA CAPITALE	11.700.000,00	20.036.265,00	19.150.040,00
500 RIMBORSI E ALTRE ENTRATE CORRENTI	19.856.498,31	30.153.406,44	29.957.532,86
Totale Entrate Extratributarie	192.405.940,55	207.815.542,16	197.412.224,28

1.8 - LE SPESE CORRENTI

Le tabelle che seguono riportano un'analisi delle spese correnti, per titolo/macroaggregato, che evidenzia lo scostamento fra impegni e previsioni definitive e l'andamento delle spese correnti nell'ultimo triennio per missione e per macroaggregato.

SPESE CORRENTI

Titolo - Macroaggregato	Previsioni definitive (lordo/netto FPV)	Impegnato	Differenza	Differenza in %
1: SPESE CORRENTI				
100 REDDITI DA LAVORO DIPENDENTE	240.779.770,40	229.494.950,21	-11.284.820,19	-4,69%
	240.779.770,40			
200 IMPOSTE E TASSE A CARICO DELL'ENTE	15.485.374,93	14.889.035,59	-596.339,34	-3,85%
	15.485.374,93			
300 ACQUISTO DI BENI E SERVIZI	478.250.293,43	449.206.306,02	-29.043.987,41	-6,07%
	478.250.293,43			
400 TRASFERIMENTI CORRENTI	103.969.935,95	94.866.537,81	-9.103.398,14	-8,76%
	103.969.935,95			
500 TRASFERIMENTI DI TRIBUTI	0,00	0,00	0,00	
	0,00			

Titolo - Macroaggregato	Previsioni definitive (lordo/netto FPV)	Impegnato	Differenza	Differenza in %
700 INTERESSI PASSIVI	32.514.532,56	32.306.416,81	-208.115,75	-0,64%
	32.514.532,56			
800 ALTRE SPESE PER REDDITI DA CAPITALE	0,00	0,00	0,00	
	0,00			
900 RIMBORSI E POSTE CORRETTIVE DELLE ENTRATE	10.960.723,70	9.293.469,74	-1.667.253,96	-15,21%
	10.960.723,70			
1000 ALTRE SPESE CORRENTI	142.634.637,25	8.202.823,81	-111.897.170,82	-93,17%
	120.099.994,63			
Totale titolo 1	1.024.595.268,22	838.259.539,99	-163.801.085,61	-16,35%
	1.002.060.625,60			
<i>Fondo Pluriennale Vincolato</i>	22.534.642,62			

Titolo - Macroaggregato	Previsioni definitive (lordo/netto FPV)	Impegnato	Differenza	Differenza in %
4: RIMBORSO PRESTITI				
100 RIMBORSO DI TITOLI OBBLIGAZIONARI	22.179.390,35	22.179.390,35	0,00	0,00%
	22.179.390,35			
200 RIMBORSO PRESTITI A BREVE TERMINE	0,00	0,00	0,00	
	0,00			
300 RIMBORSO MUTUI E ALTRI FINANZIAMENTI A MEDIO LUNGO TERMINE	94.142.511,01	62.961.666,11	-31.180.844,90	-33,12%
	94.142.511,01			
Totale titolo 4	116.321.901,36	85.141.056,46	-31.180.844,90	-26,81%
	116.321.901,36			
<i>Fondo Pluriennale Vincolato</i>	<i>0,00</i>			
Totale Spese Correnti	1.140.917.169,58	923.400.596,45	-194.981.930,51	-17,43%
	1.118.382.526,96			
<i>Fondo Pluriennale Vincolato</i>	<i>22.534.642,62</i>			

ANDAMENTO SPESE CORRENTI PER MISSIONE

1: SPESE CORRENTI	2023	2024	2025
1 SERVIZI ISTITUZIONALI, GENERALI E DI GESTIONE	160.496.114,93	176.723.330,94	184.154.340,93
2 GIUSTIZIA	45.778,79	44.511,28	47.245,34
3 ORDINE PUBBLICO E SICUREZZA	61.087.219,57	62.994.002,55	62.689.853,00
4 ISTRUZIONE E DIRITTO ALLO STUDIO	73.129.439,54	80.878.017,94	84.112.219,84
5 TUTELA E VALORIZZAZIONE DEI BENI E DELLE ATTIVITÀ CULTURALI	32.910.122,44	33.139.482,35	32.986.744,83
6 POLITICHE GIOVANILI, SPORT E TEMPO LIBERO	4.816.415,28	8.619.759,21	5.877.273,60
7 TURISMO	15.251.852,86	13.647.401,65	10.499.073,93
8 ASSETTO DEL TERRITORIO ED EDILIZIA ABITATIVA	1.882.454,78	1.807.925,15	3.416.729,01
9 SVILUPPO SOSTENIBILE E TUTELA DEL TERRITORIO E DELL'AMBIENTE	187.487.658,42	194.388.405,08	198.349.523,39
10 TRASPORTI E DIRITTO ALLA MOBILITA'	79.205.857,43	82.129.501,88	86.834.872,59
11 SOCCORSO CIVILE	2.613.920,10	2.524.459,96	2.495.612,93
12 DIRITTI SOCIALI, POLITICHE SOCIALI E FAMIGLIA	132.704.326,02	135.556.198,71	143.592.874,30
13 TUTELA DELLA SALUTE	963.913,45	947.066,34	1.039.638,10
14 SVILUPPO ECONOMICO E COMPETITIVITÀ	17.606.889,29	13.761.746,12	16.333.720,68
15 POLITICHE PER IL LAVORO E LA FORMAZIONE PROFESSIONALE	1.275.855,99	1.498.489,89	1.435.847,72
17 ENERGIA E DIVERSIFICAZIONE DELLE FONTI ENERGETICHE	1.139.758,28	2.010.613,92	1.977.864,64
20 FONDI E ACCANTONAMENTI	0,00	0,00	0,00
50 DEBITO PUBBLICO	3.162.362,03	3.216.000,11	2.416.105,16

Totale titolo 1	775.779.939,20	813.886.913,08	838.259.539,99
4: RIMBORSO PRESTITI	2023	2024	2025
1 SERVIZI ISTITUZIONALI, GENERALI E DI GESTIONE	0,00	0,00	0,00
50 DEBITO PUBBLICO	62.359.324,76	60.508.685,71	85.141.056,46
Totale titolo 4	62.359.324,76	60.508.685,71	85.141.056,46
Totale	838.139.263,96	874.395.598,79	923.400.596,45

ANDAMENTO SPESE CORRENTI PER MACROAGGREGATO

1: SPESE CORRENTI	2023	2024	2025
100 REDDITI DA LAVORO DIPENDENTE	229.598.598,02	231.959.337,69	229.494.950,21
200 IMPOSTE E TASSE A CARICO DELL'ENTE	13.615.656,81	12.015.037,43	14.889.035,59
300 ACQUISTO DI BENI E SERVIZI	405.778.222,28	436.465.790,43	449.206.306,02
400 TRASFERIMENTI CORRENTI	79.850.299,20	88.228.711,62	94.866.537,81
500 TRASFERIMENTI DI TRIBUTI	0,00	0,00	0,00
700 INTERESSI PASSIVI	32.067.252,14	34.393.192,21	32.306.416,81
800 ALTRE SPESE PER REDDITI DA CAPITALE	0,00	0,00	0,00
900 RIMBORSI E POSTE CORRETTIVE DELLE ENTRATE	7.743.104,80	3.554.493,26	9.293.469,74
1000 ALTRE SPESE CORRENTI	7.126.805,95	7.270.350,44	8.202.823,81
Totale titolo 1	775.779.939,20	813.886.913,08	838.259.539,99

4: RIMBORSO PRESTITI	2023	2024	2025
100 RIMBORSO DI TITOLI OBBLIGAZIONARI	20.818.146,26	21.478.711,99	22.179.390,35
200 RIMBORSO PRESTITI A BREVE TERMINE	95.163,49	2.269.997,28	0,00
300 RIMBORSO MUTUI E ALTRI FINANZIAMENTI A MEDIO LUNGO TERMINE	41.446.015,01	36.759.976,44	62.961.666,11
Totale titolo 4	62.359.324,76	60.508.685,71	85.141.056,46
Totale	838.139.263,96	874.395.598,79	923.400.596,45

1.9 - VINCOLI DI SPESA

SPESA DI PERSONALE

Art. 1, comma 557-quater, Legge 2006/296

Il D.L. 90/2014 all'art. 3 comma 5 bis ha introdotto il comma 557-quater dell'art. 1 della legge 27 dicembre 2006, n. 296, che stabilisce che a decorrere dall'anno 2014 gli enti assicurano il contenimento della spesa di personale con riferimento al valore medio del triennio precedente alla data di entrata in vigore della presente disposizione e pertanto 2011 – 2012 – 2013.

Di seguito si riporta l'andamento e si dà dimostrazione della riduzione prevista dal dettato normativo.

	Consuntivo anno 2011	Consuntivo anno 2012	Consuntivo anno 2013	IMPORTO MEDIO DI RIFERIMENTO PER L'ANNO 2025	Consuntivo anno 2025
Redditi da lavoro dipendente al netto rinnovi contrattuali, personale categorie protette, personale comandato ed altro stabilito da normativa (Titolo 1 macroaggregato 1)	193.392.822,52	188.584.050,47	178.546.335,34	186.841.069,44	164.297.514,39
IRAP (Titolo 1 macroaggregato 2 al netto dell'imposta relativa alle poste escluse)	10.872.592,67	9.861.698,44	8.893.539,27	9.875.943,46	9.970.333,27
Altre spese per il personale – Trasferte, Co.Co.Co., interinale (Titolo 1 macroaggregato 3)	296.667,38	37.495,02	89.666,52	141.276,31	95.606,86
Trasferimento a Fondazione FULGIS per spesa personale con clausola rientro (Titolo 1 macroaggregato 4)	5.845.764,00	3.761.821,76	3.761.821,76	4.456.469,17	914.490,68
TOTALE	210.407.846,57	202.245.065,69	191.291.362,89	201.314.758,38	175.277.945,20

Art. 33, comma 2, legge 34/2019

Con l'art. 33 della legge n. 34/2019, il legislatore ha introdotto un limite alla assunzione di personale basato sul concetto di sostenibilità finanziaria: i comuni possono procedere ad assunzioni di personale a tempo indeterminato in coerenza con i piani triennali dei fabbisogni di personale e fermo restando il rispetto pluriennale dell'equilibrio di bilancio asseverato dall'organo di revisione, sino ad una spesa complessiva per tutto il personale dipendente, al lordo degli oneri riflessi a carico dell'amministrazione, non superiore al valore soglia definito come percentuale, differenziata per fascia demografica, della media delle entrate correnti relative agli ultimi tre rendiconti approvati, considerate al netto del fondo crediti dubbia esigibilità stanziato in bilancio di previsione.

La disciplina di dettaglio per i Comuni è contenuta nel Decreto attuativo (DM 17 marzo 2020), che ha fissato la decorrenza del nuovo sistema per il calcolo della capacità assunzionale al 20 aprile 2020. La circolare del Ministro per la Pubblica Amministrazione del 13 maggio 2020, contiene i principali indirizzi applicativi del Decreto.

Il valore soglia per il comune di Genova è pari al 28,8%

Di seguito si riportano le tabelle di calcolo per la verifica del rispetto del limite.

Calcolo incidenza spese di personale su entrate correnti per verifica del valore soglia del 28,80%

ENTRATE DA RENDICONTO

	ANNO			media
	2022	2023	2024	
TITOLO 1	587.211.939,47	608.126.189,83	618.706.368,20	
TITOLO 2	96.253.357,43	103.744.662,17	118.431.958,65	
TITOLO 3	204.805.535,47	192.405.940,55	207.815.542,16	
	888.270.832,37	904.276.792,55	944.953.869,01	
Entrate finalizzate a spesa di personale 2023			- 5.261.297,69	
Avanzo finalizzato a spese di Personale 2023 determinato con rendiconto 2022			- 419.322,12	
	888.270.832,37	904.276.792,55	939.273.249,20	910.606.958,04
Fondo Crediti Dubbia Esigibilità				-91.277.464,00
ENTRATE NETTE	888.270.832,37	904.276.792,55	939.273.249,20	819.329.494,04

SPESA PERSONALE	2024
MACROAGGREGATO 1	231.959.337,69
<i>Poste a dedurre:</i>	
Finalizzati (Tipo fin 4/5) - L.104/2020 art 57 c. 3septies	2.864.369,61
Finanziate da avanzo vincolato - L.104/2020 art 57 c. 3septies	419.322,12
Incentivi Tecnici di cui all'art. 113 del D.Lgs. 50/2016 (capp. 60235 e 60236) - Corte dei Conti Lombardia 73/2021	2.396.928,08
Arretrati 2019 - 2023 DIRIGENTI finanziati con avanzo accantonato	850.000,00
Arretrati risultato dirigenti 2021 -2022 -2023 CCNL 16/07/24 ART.39 - PARERE ARAN 90 27/9/2024	305.776,22
Spesa personale PNRR a tempo determinato (cap 3230 - 3231) - Art. 31 bis DL 152/2021	1.863.919,03
MACROAGGREGATO 1 netto	223.259.022,63
LAVORO FLESSIBILE 1.3.2.12 V liv 1, 2, 3, 999	90.000,00
	223.349.022,63
PERCENTUALE SOGLIA (incidenza delle spese di personale sulle entrate nette)	27,26%

Calcolo spesa di personale massima consentita

	ANNO 2025
Spesa massima secondo il valore soglia 28,80%	235.966.894,28

Raffrontando i valori massimi della spesa di personale con la spesa di personale impegnata nel 2025, come di seguito riportato, si evince che i limiti sono stati rispettati.

SPESA MASSIMA CONSENTITA NEL 2025 (non deve comunque superare il valore soglia del 28,80%)	235.966.894,28
Totale Spesa di Personale confrontabile da spesa impegnata 2025	221.627.783,43

Di seguito si riporta il dettaglio della spesa di personale da rendiconto 2025:

Spesa personale prevista Bilancio 2025 - Consuntivo	ANNO 2025
MACROAGGREGATO 1	229.494.950,21
<i>Poste a dedurre:</i>	
Finalizzati (Tipo fin 4/5) - L.104/2020 art 57 c. 3septies	3.827.308,45
Finanziate da avanzo vincolato(fin 6/26) - L.104/2020 art 57 c. 3septies	239.557,00
Incentivi Tecnici di cui all'art. 113 del D.Lgs. 50/2016 (capp. 60235 e 60236) - Corte dei Conti Lombardia 73/2021	1.858.636,92
Spesa personale PNRR a tempo determinato (cap 3230 - 3231) - Art. 31 bis DL 152/2021	1.941.664,41
MACROAGGREGATO 1 netto	221.627.783,43
LAVORO FLESSIBILE 1.3.2.12 V liv 1, 2, 3, 999	0,00
LIQUIDAZIONI PER FINE RAPPORTO DI LAVORO 1.4.2.1.2	0,00
	221.627.783,43

ALTRI VINCOLI DI SPESA DI PERSONALE

La legge 19 dicembre 2019, n. 157, ha previsto che, a decorrere dal 1° gennaio 2020, cessano di applicarsi le disposizioni in materia di contenimento e di riduzione della spesa e di obblighi formativi che erano tenuti ad osservare gli enti locali e i loro organismi ed enti strumentali. Rimane in vigore il vincolo relativo al lavoro flessibile, che come riportato di seguito, risulta per l'annualità 2025 soddisfatto.

LIMITI SPESA - CONSUNTIVO 2025					
Tipologia	Riferimenti normativi	Annotazioni su calcolo limite	Limite 2025 (importo in euro)	Spesa 2025 (importo in euro)	Direzione Capofila
Lavoro Flessibile	art. 9 c. 28 DL 78/2010	100% spesa 2009 = 2.918.947,79*100%	2.918.947,79	2.132.884,90	Direzione di Area Organizzazione e risorse umane

SANZIONI AMMINISTRATIVE PECUNIARIE PER VIOLAZIONE CODICE DELLA STRADA (artt. 142 e 208 d. lgs n. 285/92 e s.m.i.)

Di seguito si dà atto che i proventi derivanti da sanzioni elevate ai sensi del Codice della strada, riscossi dal Comune di Genova nel corso dell'esercizio 2025, pari ad un totale di euro 36.157.794,28, sono stati destinati alle finalità elencate all'art. 208, comma 4 lettere a), b) e c), per euro 31.507.006,46 (pari al 100,75% di 31.273.962,83) ed in particolare per il 13,17% alle finalità di cui alla lettera a), per il 13,60% alle finalità di cui alla lettera b), e per il 73,97% alle finalità di cui alla lettera c) e per i restanti euro 4.883.831,45 ai sensi del comma 12-ter dell'art. 142 del D.Lgs. n. 285 del 30 aprile 1992, come evidenziato nella tabella di seguito riportata.

Quadro 1 - Riassunto proventi

	DESCRIZIONE	IMPORTO
A	Proventi complessivi delle sanzioni derivanti dall'accertamento di tutte le violazioni al codice della strada (ad eccezione delle sole violazioni di cui all'art. 142, comma 12-bis)	31.273.962,83
B	Proventi complessivi delle sanzioni derivanti dall'accertamento delle violazioni dei limiti massimi di velocità di cui all'art. 142, comma 12-bis, comminate dai propri organi di polizia stradale sulle strade di competenza e in concessione	4.883.831,45
C	50% del totale dei proventi delle sanzioni derivanti dall'accertamento delle violazioni dei limiti massimi di velocità di cui all'art. 142, comma 12-bis, comminate dai propri organi di polizia stradale sulle strade non di proprietà dell'ente locale	0
D	50% del totale dei proventi delle sanzioni derivanti dall'accertamento delle violazioni dei limiti massimi di velocità di cui all'art. 142, comma 12-bis, comminate su strade di proprietà dell'ente locale da parte di organi di polizia stradale dipendenti da altri enti.	0
TOTALE PROVENTI VIOLAZIONI LIMITI MASSIMI DI VELOCITÀ EX ART. 142, COMMA 12-BIS (B+C+D)		4.883.831,45
TOTALE PROVENTI VIOLAZIONI AL CODICE DELLA STRADA (A + B + C + D)		36.157.794,28

Quadro 2

Proventi derivanti dall'accertamento delle violazioni delle norme del codice della strada di cui all'art. 208 comma 1 (ad eccezione delle violazioni dei limiti massimi di velocità di cui all'art. 142, comma 12-bis)	
Destinazione ai sensi dell'art. 208, comma 4	Totale in Euro
Interventi di sostituzione, ammodernamento, potenziamento, di messa a norma e di manutenzione della segnaletica delle strade di proprietà dell'Ente (art. 208, comma 4, lettera a)	4.119.108,48
Potenziamento delle attività di controllo e di accertamento delle violazioni in materia di circolazione stradale, anche attraverso l'acquisto di automezzi, mezzi e attrezzature dei propri Corpi di polizia (art. 208, comma 4 lettera b)	4.253.140,30
Manutenzione delle Strade, installazione, ammodernamento, potenziamento, messa a norma delle barriere e sistemazione del manto stradale, redazione dei PGTU. Interventi a tutela degli utenti deboli, educazione stradale nelle scuole di ogni ordine e grado, assistenza e previdenza per il personale di cui alle lettere d-bis) ed e) del comma 1, dell'art. 12. Mobilità ciclistica e misure di cui all'art. 208, comma 5-bis) (art. 208, comma 4, lettera c)	23.134.757,68
TOTALE	31.507.006,46

Quadro 3

Proventi derivanti dall'accertamento delle violazioni dei limiti massimi di velocità di cui all'art. 142, comma 12-bis) - Quadro 3	
Destinazione ai sensi dell'art. 142, comma 12-ter	Totale in Euro
Interventi di manutenzione e messa in sicurezza delle infrastrutture stradali (compreso segnaletica, barriere e relativi impianti) (142, comma 12 ter -1)	4.883.831,45
Potenziamento delle attività di controllo e di accertamento delle violazioni in materia di circolazione stradale (compreso le spese relative al personale) (142, comma 12-ter -2)	-
TOTALE	4.883.831,45

Quadro 4

Utilizzo dei proventi derivanti dall'accertamento delle violazioni delle norme del codice della strada di cui all'art. 208 comma 1 (ad eccezione delle violazioni dei limiti massimi di velocità di cui all'art. 142, comma 12-bis)				
Anno 2025				
Destinazione ai sensi dell'art. 208, comma 4	N°	Denominazione intervento	Costo in Euro	Percentuale di realizzazione (%)
208-4-a	1	Manutenzione attrezzature (Centro Operativo Automatizzato)	134.963,37	100%
208-4-a	2	Manutenzione ordinaria segnaletica	1.550.728,28	100%
208-4-a	3	Manutenzione viabilità e infrastrutture strade	700.000,00	100%
208-4-a	4	Quote capitale BOC / Mutui destinati alla segnaletica	1.733.416,83	100%
TOTALE 208-4-a			4.119.108,48	100%
208-4-b	1	Prestazione di servizi - Corsie gialle	800.000,00	100%
208-4-b	2	Prestazioni di servizi - Blu Area	1.300.000,00	100%
208-4-b	3	Noleggio automezzi di servizio Polizia Municipale	282.332,97	100%
	4	Prestazioni di servizi - Varchi	35.380,00	100%
208-4-b	5	Salario accessorio personale Polizia Municipale	1.800.000,00	100%
208-4-b	6	Quote capitale BOC / Mutui destinata agli automezzi, attività controllo e accertamenti	35.427,33	100%
TOTALE 208-4-b			4.253.140,30	100%
208-4-c	1	Previdenza assistenza personale Polizia Municipale (art. 208 C.d.S.)	660.000,00	100%
208-4-c	2	Educazione stradale - beni	366,00	100%
208-4-c	3	Quote capitale BOC / Mutui destinata alle strade	22.474.391,68	100%
TOTALE 208-4-c			23.134.757,68	100%
TOTALE			31.507.006,46	100%

Quadro 5

Utilizzo dei proventi derivanti dall'accertamento delle violazioni dei limiti massimi di velocità di cui all'art. 142, comma 12-bis				
Anno 2025				
Destinazione ai sensi dell'art. 142, comma 12-ter	N°	Denominazione intervento	Costo in Euro	Percentuale di realizzazione (%)
142-12ter-1	1	Manutenzione ordinaria strade	4.128.042,89	100%
142-12ter-1	2	Quote capitale BOC / Mutui destinata alle strade	755.788,56	100%
TOTALE 142-12ter-1			4.883.831,45	100%
TOTALE			4.883.831,45	100%

PROVENTI PARCHEGGI A PAGAMENTO

L'art. 7 del D.lgs. n. 285 del 1992 prevede che i proventi dei parcheggi a pagamento, in quanto spettanti agli enti proprietari della strada, sono destinati alla installazione, costruzione e gestione di parcheggi in superficie, sopraelevati o sotterranei, e al loro miglioramento, nonché a interventi per il finanziamento del trasporto pubblico locale e per migliorare la mobilità urbana.

Il Comune di Genova ha destinato i proventi derivanti dai parcheggi gestiti attraverso la Società Partecipata Genova Parcheggi S.p.A. oltre che da Genova Car Sharing S.r.l., Sistema Parcheggi Park Vittoria S.r.l. e Genova High Tech S.p.A. al miglioramento della mobilità urbana.

L'ammontare previsto per proventi derivanti da parcheggi nel bilancio 2025 complessivamente pari ad euro 3.788.957,11 è interamente destinato ad efficientare la mobilità urbana della città mediante le attività di manutenzione ordinaria delle strade oltre che al controllo delle strisce gialle e la gestione del servizio di bike sharing.

DESTINAZIONE PARCHEGGI - consuntivo 2025

Titolo	Tipologia			VENDITA DI SERVIZI DIVERSI	DESCRIZIONE
3	100			3.788.957,11	
Missione	Programma	Titolo			
10	5	1		666.957,11	Manutenzione ordinaria strade
3	1	1		3.000.000,00	Prestazioni di servizi- Corsie gialle
10	2	1		122.000,00	Prestazione di servizi-Bike sharing
				3.788.957,11	

DESTINAZIONE DEGLI ONERI DI URBANIZZAZIONE

Nell'annualità 2025 sono stati accertati oneri di urbanizzazione per euro 5.907.683,47 e sono stati destinati come dettagliato nella tabella seguente:

Descrizione	Importo (€)	Dettagli
Oneri di urbanizzazione accertati totali	5.907.683,47	Somma complessiva accertata per l'annualità 2025.
	<i>destinati a:</i>	
Destinazione per equilibrio di parte corrente	4.145.410,65	Utilizzato per la pulizia delle caditoie stradali e manutenzioni diverse di urbanizzazione primaria e secondaria quali ad esempio scuole, mercati e cimiteri, pulizie caditoie.
Destinazione per abbattimento delle barriere architettoniche	117.185,41	Fondi per l' abbattimento delle barriere architettoniche (accessibilità e inclusività).
Destinazione per manutenzione ordinaria e straordinaria delle opere di urbanizzazione	1.645.087,41	Fondi destinati alla manutenzione delle opere di urbanizzazione primaria e secondaria (strade, scuole, parchi, ecc.).

Inoltre, a rendiconto 2024 quota degli oneri di urbanizzazione pari ad € **3.025.566,89** erano confluiti nell'avanzo vincolato nella risorsa "PNRR e altri interventi – cofinanziamento altre spese" che è stata destinata come segue:

Destinazione per manutenzione ordinaria e straordinaria delle opere di urbanizzazione	3.025.566,89	Fondi destinati alla manutenzione delle opere di urbanizzazione primaria e secondaria (impianti sportivi, attrezzature culturali, parchi, ecc.).
--	---------------------	---

DESTINAZIONE GETTITO IMPOSTA DI SOGGIORNO

La destinazione del gettito ordinario dell'imposta di soggiorno per l'anno 2025, in conformità con quanto previsto dall'art. 4 del D.Lgs. n. 23/2011, finanzia in parte le spese correnti sostenute in ambito turistico nonché per manutenzioni, fruizione e recupero dei beni culturali, così come indicato nella tabella riepilogativa sotto riportata. Viene indicata, inoltre, quota dei servizi pubblici locali inerenti ai predetti ambiti.

	Accertato 2025
P.d.c. 1.01.01.41.001 - capitolo 1981 "Imposta di soggiorno"	8.500.000,00

	Impegnato 2025
MISSIONE 5 - TUTELA E VALORIZZAZIONE DEI BENI E DELLE ATTIVITA' CULTURALI	5.875.645,17
MISSIONE 7 - TURISMO	6.973.965,53
Manutenzioni con finalità turistiche culturali/decoro urbano	2.742.777,00
TOTALE	15.592.387,70

1.10 – OBIETTIVI DI SERVIZIO

SERVIZI SOCIALI

QUADRO 1 - AUTODIAGNOSI DEL NUMERO DI UTENTI SERVITI

Comune

GENOVA (GE)

	N° di utenti serviti 2019	N° di utenti serviti 2025	Totale annuo ore di assistenza 2025	Media annua ore di assistenza 2025
INTERVENTI E SERVIZI				
M12 - Utenti famiglia e minori	10844	12431	3574140	288
M15 - Utenti disabili	4473	4286	160896	38
M18 - Utenti con dipendenze e salute mentale	241	1133	7174	6
M21 - Utenti anziani	17840	6512	325359	50
M24 - Utenti immigrati e nomadi	8354	7480	5735	1
M27 - Utenti povertà, disagio adulti e senza dimora	10253	12974	140947	11
M30 - Utenti Multiutenza	14202	13202		
CONTRIBUTI ECONOMICI				
M35 - Utenti famiglia e minori	1611	1250		
M36 - Utenti disabili	190	11		
M37 - Utenti con dipendenze e salute mentale	68	0		
M38 - Utenti anziani	863	82		
M39 - Utenti immigrati e nomadi	156	517		
M40 - Utenti povertà, disagio adulti e senza dimora	773	780		
M41 - Utenti Multiutenza	0	0		

STRUTTURE				
M44 - Utenti famiglia e minori	4055	5507	8418876	1529
M47 - Utenti disabili	198	362	383668	1060
M50 - Utenti con dipendenze e salute mentale	2020	0	0	0
M53 - Utenti anziani	2691	666	4694428	7049
M56 - Utenti immigrati e nomadi	714	1149	948472	825
M59 - Utenti povertà, disagio adulti e senza dimora	3985	3464	787224	227
ROA - Utenti Multiutenza	0	0		
ROB - TOTALE UTENTI	83531	71806		

Informazioni relative all'Ambito territoriale sociale (ATS) cui appartiene il Comune	
ROC - Denominazione ATS (fonte:Ministero del Lavoro)	DISTRETTI SOCIO SANITARI 9 E 11
ROD - Ente/Comune capofila dell'ATS (fonte:Ministero del Lavoro)	GENOVA
ROE - Numero di assistenti sociali in rapporto alla popolazione a livello di ATS (fonte: Stima sulla base delle relazioni di rendicontazione del sociale anno 2024)	1 assistente sociale ogni: 2260 abitanti

Informazioni relative al Comune	2020	2025
R01 - Numeri di assistenti sociali in forza al Comune (con qualsiasi forma contrattuale, anche mediante esternalizzazione)	202	248
R01A - Numeri di assistenti sociali forniti dalla forma associata o dall'ambito territoriale sociale (ATS)		0
R01B - Numeri di assistenti sociali in rapporto alla popolazione a livello di Comune [1:R03/(R01+R01A)]		1:2275
Nel 2025 per il Comune il numero di assistenti sociali in rapporto alla popolazione è risultato pari a 1 ogni 2275 abitanti. Va segnalato che nei servizi sociali è attualmente definito un LEP relativo al numero di assistenti sociali in rapporto alla popolazione in ogni ambito territoriale sociale (ATS), in ragione di un assistente sociale ogni 5.000 abitanti, nella prospettiva di raggiungere un più avanzato obiettivo di servizio, pari a un assistente ogni 4.000 abitanti (L.178/2020).		
R02 - Numero di altre figure professionali(educatori, ecc.) in forza al Comune (con qualsiasi forma contrattuale, anche mediante esternalizzazione)	1.249	1.505
R02X - di cui Numero di psicologi in forza al Comune (con qualsiasi forma contrattuale, anche mediante esternalizzazione)		
R02Y - di cui Numero di educatori professionali socio-pedagogici in forza al Comune (con qualsiasi forma contrattuale, anche mediante esternalizzazione)		
R02A - Numero di altre figure professionali (educatori., ecc.) fornite dalla forma associata,		0

dall'ambito territoriale sociale (ATS) o finanziate con gli appositi fondi ministeriali	
R03 - Numero di abitanti	564080
R04 - Livello di Servizio 2025 (% di utenti serviti rispetto alla popolazione)	12,73
R05 - Livello di servizio di riferimento 2025 (% di utenti figurativi standard rispetto alla popolazione)	6,74

Nel 2025 il livello di servizio effettivamente erogato dall'ente locale è risultato NON inferiore al livello di servizio di riferimento.

L'ente locale deve quindi procedere alla compilazione del quadro 2 di autodiagnosi della spesa per il sociale.

QUADRO 2 - AUTODIAGNOSI DELLA SPESA PER IL SOCIALE

R06 - Fabbisogno standard monetario sociale 2025-2027	81.473.789,55		
	2017	2021	
R07 - Spesa storica calcolata con il questionario dei fabbisogni standard	70.166.977,62	92.290.344,47	
R08 - Risorse aggiuntive effettive del sociale assegnate per il 2025	4.322.458,72		

La spesa dell'ente locale è risultata non inferiore al livello del fabbisogno standard per la funzione del sociale.

Anche il livello dei servizi è risultato non inferiore a quello di riferimento.

L'ente non deve compilare il Quadro 3 degli obiettivi di servizio.

L'ente locale può quindi procedere alla compilazione del Quadro 4 di relazione in formato strutturato.

Dati provvisori in corso di elaborazione.

4 - QUADRO DELLA RELAZIONE IN FORMATO STRUTTURATO

R16 - RELAZIONE IN FORMATO LIBERO (massimo 6.000 caratteri)

Nel corso del 2025 l'offerta dei servizi sociali è stata oggetto del consolidamento degli ampliamenti di servizio già avviati nel 2024. In particolare, sono stati messi a regime i seguenti ampliamenti di servizi:

- nell'ambito del contrasto alla violenza di genere, è stato rafforzato il setting di prima accoglienza emergenziale per il supporto socio-educativo della donna ed il setting di prima accoglienza emergenziale per il supporto socio-educativo alle persone con Vulnerabilità e fragilità sociale;
- potenziamento del centro servizi per la famiglia, inteso come un sistema di interventi educativi volti ad assicurare protezione e prevenzione dai fattori di rischio e pregiudizio rivolto alla tutela minorile; tra le varie attività infatti si prevede lo sviluppo operativo di un progetto educativo per la famiglia (PEF) associato al progetto educativo individuale per il minore (PEI), con azioni di accompagnamento educativo di tutto il nucleo familiare attraverso servizi quali, tra gli altri, educativa familiare, incontri protetti/diritto di visita, centri di aggregazioni per minori;
- ampliamento del servizio educativo all'interno del centro servizi per la famiglia del territorio del comune di Genova, attraverso un progetto sperimentale ad integrazione socio-sanitaria (Progetto Crescere Insieme);
- potenziamento dei servizi di educazione al lavoro, a frequenza diurna, attraverso l'apertura di un nuovo centro di educazione al lavoro (CEL) per giovani di età compresa tra i 16 ed i 20 anni, nel territorio del Comune di Genova;
- potenziamento dei percorsi di inclusione socio lavorativa e dei percorsi di civic engagement;
- ampliamento del servizio mensa con cucina, rinnovo dell'arredo del dormitorio di prima accoglienza presso l'Asilo Notturmo "L. Massoero" dedicato alle persone senza dimora e in condizione di povertà estrema;
- potenziamento del servizio di trasporto e accompagnamento lavorativo, riabilitativo e addestramento lavorativo di persone con disabilità;
- potenziamento dei servizi per gli interventi domiciliari per persone anziane e adulte con disabilità;
- riprogettazione e potenziamento dei seguenti progetti avviati negli anni precedenti con gli Enti del Terzo Settore attraverso un percorso di co-progettazione continua mediante l'istituto dei patti di sussidiarietà:
 - o Progetto di Comunità per i Sestieri del Molo, Pre' e Maddalena finalizzato alla rigenerazione delle comunità del Centro Storico, al rilancio del Centro Storico e delle sue comunità, a partire dai bisogni comuni e specifici di coloro che vivono, lavorano o transitano nei tre Sestieri e dalle risorse endogene di cui il territorio dispone, quale presupposto per il miglioramento della qualità di vita; tutto ciò svolto in coerenza con le azioni strategiche del Comune di Genova, nel più ampio quadro del Progetto Integrato per il Centro Storico-I Caruggi;
 - o Progetto Startappe finalizzato allo sviluppo di una rete territoriale per la promozione e all'implementazione di progetti di inclusione sociale e socio-lavorativa, attraverso attività di formazione, avvio al lavoro e start up per giovani; tutto ciò svolto in coerenza con le azioni strategiche del Comune di Genova, nel più ampio quadro del Progetto Integrato per il Centro Storico-I Caruggi;
 - o Progetto per la rete delle attività e degli interventi per le persone senza dimora e in condizione di estrema povertà: finalizzato allo sviluppo di interventi e servizi per le persone senza dimora o in condizione di povertà urbana estrema" attraverso la realizzazione di varie attività quali ad esempio, l'attività educativa territoriale di strada, l'accoglienza diurna, serale e notturna, l'accompagnamento ad interventi socio-sanitari, la distribuzione di beni di prima necessità e di alimenti e l'attivazione di percorsi di housing first;

- o Progetto “Le Voci del Mare” finalizzato allo sviluppo di percorsi formativi ed educativi collegati al mare, realizzando anche esperienze sul campo, offerti ai bambini e ai ragazzi, anche con disabilità, seguiti dai servizi socioeducativi;
- sviluppo di progetti finalizzati a favorire l’inserimento pieno ed effettivo degli stranieri, inclusi i Minori Stranieri Non Accompagnati nella comunità locale, in armonia con il tessuto cittadino;
 - miglioramento dell’offerta dei servizi erogati nei 9 Ambiti Territoriali sociali presenti sul territorio comunale, in coerenza con il quadro generale definito dal Piano nazionale Sociale, che prevede il rafforzamento del ruolo dei servizi sociali territoriali come strumento di resilienza, mirando allo sviluppo di modelli di prossimità per la cura, fra l’altro, delle famiglie e dei minori che vivono nei territori, mediante la realizzazione di progetti di comunità volti ad incrementare la possibilità di fruizione dei servizi;
 - potenziamento dei servizi comunali, nel quadro di quanto previsto dal PNRR e dal PSN 2021-2023, per una risposta unitaria ed efficace ai bisogni dei cittadini più fragili ed alle loro famiglie attraverso:
- o miglioramento/potenziamento del servizio di Front Office di base propedeutico a traguardare il Punto Unico di Accesso (PUA) previsto nel PNRR;
- o formazione e supervisione del personale nell’ambito della cornice dettata dal PNRR e dal PSN 21-23;
- prosecuzione delle azioni mirate a perseguire il miglioramento delle capacità di programmazione e gestione dei servizi rivolti ai cittadini, attraverso la reingegnerizzazione di diversi processi lavorativi e la realizzazione di un nuovo sistema informativo che dispieghi funzionalità applicative in grado di gestire i principali processi e di fornire informazioni essenziali alla rendicontazione ed alla programmazione dei servizi.

I dati della R02 sono stati calcolati come rapporto tra costo manodopera dichiarato negli appalti o desumibile dalla tipologia di servizio ed il costo medio di un educatore professionale come determinato dal CCNL delle cooperative sociali.

ASILI NIDO

Relazione di monitoraggio e di rendicontazione degli asili nido

SCHEDA DI MONITORAGGIO PER LA RENDICONTAZIONE DEGLI OBIETTIVI DI SERVIZIO PER GLI ASILI NIDO 2025						
Comune				GENOVA (GE)		
1 - QUADRO DI AUTODIAGNOSI DEL NUMERO DI UTENTI SERVITI						
Descrizione del servizio						
In caso di svolgimento del servizio in forma associata il Comune deve riportare i dati di propria pertinenza						
MAPPATURA DEI POSTI	2018		2025			
	Fonte dato	Asili nido	Asili nido	Spazi gioco, nidi domiciliari	Sezioni primavera	Anticipatori della scuola dell'infanzia
R01 - Posti comunali (numero)			1595		176	
R02 - Posti privati (numero)	ISTAT	1987	1730		379	95
R02A - Posti statali (numero)						136
MAPPATURA DELL'UTENZA RESIDENTE in strutture gestite dal Comune/forma associata o convenzionate con riserva di posti	2025					
			Asili nido	Spazi gioco, nidi domiciliari	Sezioni primavera	Anticipatori della scuola dell'infanzia
R03 - Contributi e/o voucher per il pagamento di rette per strutture gestite dal comune/forma associata o convenzionate con riserva di posti (Euro)			3131754		252798	
R04 - Compartecipazione da parte dell'utente (Euro)			252798		321454	
	2018		2025			
		Asili nido	Asili nido	Spazi gioco, nidi domiciliari	Sezioni primavera	Anticipatori della scuola dell'infanzia
R05 - Bambini gestiti dal comune direttamente (numero)			1503		146	
R06 - Bambini gestiti dal comune tramite esternalizzazione (numero)						
R07 - Bambini gestiti dalla forma associata direttamente						

(numero)						
R08 - Bambini gestiti dalla forma associata tramite esternalizzazione (numero)						
R09 - Bambini gestiti in convenzione con strutture private (numero)			240			
R10 - TOTALE Utenti asili nido pubblici e in convenzione con riserva di posti con strutture private (numero)	FC50U-2018	1755	1743	0	146	0
R11 - di cui bambini lattanti (numero)			338			
R12 - di cui bambini frequentanti sezioni a tempo pieno (numero)			1743		146	
R13 - di cui bambini frequentanti sezioni a tempo parziale (numero)						
R14 - di cui bambini che usufruiscono del servizio di refezione (numero)			1743		146	
R15 - di cui a tempo parziale (numero)						
R10A - Valore riportato nel rigo R10 relativo al 2018 non corretto e/o che ha subito riduzioni						NO

R16 - Contributi e/o voucher per il pagamento di rette per asili nido NON gestiti dal comune/forma associata e NON convenzionati con riserva di posti	Euro	Numero utenti figurativi rispetto al costo standard	Euro	Numero beneficiari di contributi e/o voucher	Numero utenti figurativi rispetto al costo standard
	0	0			0
R16A - L'Ente ha trasferito le risorse aggiuntive assegnate all'Ambito territoriale di riferimento o ad altra forma associata con vincolo di nuovi utenti negli altri comuni dell'ambito territoriale di riferimento?					NO
				Euro	Numero utenti figurativi rispetto al costo standard
R16B - Risorse aggiuntive trasferite all'Ambito territoriale sociale o ad altra forma associativa				0	0
ALTRE INFORMAZIONI	2025				
	Asili nido	Spazi gioco, nidi domiciliari	Sezioni primavera	Anticipatori della scuola dell'infanzia	
R17 - Numero posti comunali utilizzati da bambini residenti in altro comune					
R18 - Numero posti comunali non utilizzati	92		30		
R19 - Popolazione 0-36 mesi residente	ISTAT	Età 0 anni (01-12 mesi)		3337	
	ISTAT	Età 1 anni (13-24 mesi)		3342	
	ISTAT	Età 2 anni (25-36 mesi)		3439	
R19A - Totale popolazione residente (tutte le età anagrafiche)					564080
COPERTURA DEL SERVIZIO			2018	2025	
R20 - Popolazione 3-36 mesi residente			9853	9284	
R21 - Percentuale di copertura pubblica del servizio di asili nido			17,81%	20,35%	
R22 - Percentuale di copertura pubblica e privata del servizio di asili nido			37,98%	40,48%	
					Euro
R23 - Spesa complessiva del comune per erogare i servizi di asili nido (compreso Voucher e/o contributi)				26212734	
Terminata la compilazione del Quadro 1, l'ente locale deve quindi procedere alla verifica del Quadro 2 degli obiettivi di servizio 2025-2027.					

2 - QUADRO DEGLI OBIETTIVI DI SERVIZIO 2025-2027			
	2025	2026	2027
	dato definitivo	dato definitivo	dato indicativo
R24 - Obiettivo di servizio: Numero utenti Asili nido aggiuntivi	0	0	0
R25 - Costo standard di riferimento per un utente a tempo pieno (euro)	0,00	0,00	0,00
R26 - Risorse aggiuntive assegnate nel 2023 per il potenziamento degli asili nido (euro)	0	0	0

Nel 2026 al Comune NON sono stati assegnati utenti aggiuntivi in quanto il livello del servizio è già pari o superiore all'obiettivo di servizio 2026.

Nel 2025 al Comune NON sono stati assegnati utenti aggiuntivi in quanto il livello del servizio è già pari o superiore all'obiettivo di servizio 2025. L'ente locale non deve, quindi, verificare il Quadro 3 della rendicontazione degli obiettivi di servizio.

L'ente locale deve, invece, procedere alla compilazione del Quadro 4 di relazione in formato strutturato

In proiezione al 2027 al Comune NON sono stati assegnati provvisoriamente utenti aggiuntivi in quanto il livello del servizio, comprensivo dei posti in asili nido privati, è già pari o superiore all'obiettivo di servizio del 33% (copertura pubblico/privata)

3 - QUADRO DI RENDICONTAZIONE DEGLI OBIETTIVI DI SERVIZIO 2025	
	Numero utenti aggiuntivi
R27 - Obiettivo di servizio 2025 per il potenziamento degli asili nido	0
RENDICONTAZIONE 2025	Numero utenti aggiuntivi
R28 - TOTALE RENDICONTAZIONE DEGLI OBIETTIVI DI SERVIZIO 2025	134

Nel 2025 l'ente ha rendicontato il numero di utenti aggiuntivi coerentemente con l'obiettivo di servizio.

L'ente deve, quindi, procedere alla compilazione del Quadro 4 della relazione in formato libero.

4 - QUADRO DELLA RELAZIONE IN FORMATO STRUTTURATO

	2027	
R29 - Utenti residenti o a carico dell'ente serviti in asili nido comunali o in altre strutture comunali (sezioni primavera, spazi gioco) o in asili nido privati o altre strutture private (sezioni primavera, spazi gioco, nidi domiciliari) con riserva di posti o anticipatori della scuola dell'infanzia (solo per i comuni con popolazione fino a 5.000 abitanti)		
R29V - VERIFICA RAGGIUNGIMENTO OBIETTIVI DI SERVIZIO ASSEGNATI (R29 - R10 prima colonna - R24 terza colonna)	-1755	
L'Ente NON ha obiettivi di servizio assegnati per l'anno 2027.		
L'Ente prevede, per il 2027, una diminuzione del numero di utenti serviti rispetto all'anno base di riferimento.		
R29A - L'Ente ha investimenti in corso o programmati per l'ampliamento della disponibilità di posti in asili nido comunali?	SI	
	2026	2027
R29B - Numero posti aggiuntivi in asili nido comunali derivanti da investimenti in corso o programmati		222
R29C - di cui posti aggiuntivi derivanti da investimenti di risorse provenienti dal PNRR		222

R61 - RELAZIONE IN FORMATO LIBERO (massimo 6.000 caratteri)

Nel comune di Genova sono presenti 34 nidi d'infanzia a gestione diretta comunale, i quali assicurano il rispetto di standard pedagogici e organizzativi. Sono, inoltre, attivi posti in convenzione con n. 24 strutture private.

Il nido, in collaborazione con le famiglie, sostiene la crescita e lo sviluppo dei piccoli attraverso una progettazione pedagogica e educativa. Gli obiettivi educativi sono volti a favorire il benessere psico-fisico dei bambini e lo sviluppo delle potenzialità cognitive, affettive, relazionali e sociali. Gli ambienti, strutturati per offrire un clima accogliente, sono a misura di bambino: pensati e progettati per favorire la crescita, la curiosità e l'autonomia. All'interno di spazi curati e organizzati vengono proposte esperienze di gioco e di esplorazione, al fine di supportare il percorso evolutivo di ciascun bambino.

Viene offerto un servizio con orari differenziati a seconda delle esigenze individuali, con un orario base che prevede l'entrata tra le 8 e le 9.30 e l'uscita dalle ore 16.30. È possibile richiedere anche il servizio con orario aggiuntivo, con entrata anticipata alle 7.30 e uscita alle 17.30 o alle 18.15, quest'ultimo dedicato esclusivamente ai bambini iscritti full-time e ai piccoli con

orario base. Il servizio è attivabile in presenza di almeno 8 richieste sottoscritte.

La richiesta di orario aggiuntivo si deve ripresentare ogni anno scolastico. Per il primo anno di frequenza si sottoscrive all'atto di accettazione del posto. Sono possibili variazioni in corso d'anno. L'ambientamento è una parte integrante della programmazione educativa e consente la costruzione di una relazione di fiducia tra il personale educativo, il bambino e la sua famiglia, rivelandosi quale solida base per i futuri anni di frequenza.

Ritenendo che l'accesso al nido rappresenti la prima esperienza al di fuori del nucleo familiare è naturale offrire ai bambini un clima di accogliente serenità. L'ambientamento dei bambini avviene attraverso l'inserimento di gruppo che prevede l'accoglienza di più bambini contemporaneamente e la presenza costante dei loro genitori all'interno della sezione, come previsto dalle linee guida sull'ambientamento.

La scelta di questo modello prevede che sia il genitore stesso a favorire l'ambientamento del suo bambino partecipando attivamente alla vita della scuola, ciò consente al genitore stesso di rassicurarsi rispetto al contesto che accoglie il suo bambino e di trasmettere serenità e fiducia favorendo la transizione tra famiglia e scuola.

1.11 - IL SERVIZIO PRESTITI

SERVIZIO PRESTITI

L'onere relativo alle quote interesse e capitale per il rimborso su mutui e Boc gravante sull'esercizio 2025, viene illustrato sinteticamente nella tabella sottostante.

La colonna "totale previsione" fa riferimento al Bilancio di previsione 2025, approvato con deliberazione del Consiglio Comunale C.C. n. 51 del 19 dicembre 2024 e successive variazioni. In particolare, la previsione assestata recepisce, per quel che concerne gli interessi di preammortamento, l'adeguamento della stessa in considerazione, a fine anno, dell'effettivo tiraggio dei mutui flessibili.

Il totale della previsione viene raffrontato con gli importi corrisposti e rilevati dal sistema meccanografico (Sib@k).

	Previsione anno 2025 come da documenti previsionali e programmatici 2025/2027 e successive modificazioni	Impegnato rate mutui, Boc e interessi preammortamento - anno 2025
Mutui /Boc (*)	117.074.762,50	117.041.279,59
Interessi preammortamento (**)	386.380,83	236.463,42
TOTALE	117.461.143,33	117.277.743,01

(*) comprende estinzione anticipata parziale di € 1.055.676,62

(**) conservato a residuo l'importo di € 18.651,98 per pagamento da effettuarsi il 31/01/2026 relativo al secondo semestre 2025

CAPACITA' FINANZIARIA

Il ricorso all'indebitamento da parte dell'ente locale trova disciplina negli artt. 202 e seguenti del D.lgs. n. 267/2000 (TUEL).

In particolare, ai sensi dell'art. 204 del TUEL, così come modificato dall'art. 74, c.1, n. 42) del D.lgs. n. 118/2011, l'Ente Locale può assumere nuovi mutui e accedere ad altre forme di finanziamento solo se l'importo annuale degli interessi, sommato a quello dei mutui precedentemente contratti, a quello dei prestiti obbligazionari precedentemente emessi, a quello delle aperture di credito stipulate e a quello derivante da garanzie prestate ai sensi dell'articolo 207, al netto dei contributi statali e regionali in conto interessi, non supera il 10 per cento delle entrate relative ai primi tre titoli del rendiconto del penultimo anno precedente quello in cui viene prevista l'assunzione dei mutui. Detto limite, variato

nel corso del tempo, è stato, da ultimo, fissato al 10% dall'articolo 1, comma 539 della Legge 23 dicembre 2014, n. 190. A seguito delle modifiche introdotte dal D.lgs. n. 118/2011, non concorrono al limite di indebitamento le garanzie prestate per le quali l'ente ha accantonato l'intero importo del debito garantito.

Per l'esercizio 2025, a fronte di un conto consuntivo 2023 che presenta ai primi tre titoli delle entrate un importo pari ad € 904.276.792,55, il limite del 10% è di € 90.427.679,26, dei quali € 32.012.617,18 relativi a mutui e prestiti obbligazionari contratti al 01/01/2025 (l'importo delle garanzie fideiussorie prestate è interamente accantonato) e € 1.383.521,66 relativi ai prestiti contratti nel 2025. Residua, quindi, una quota libera pari a € 51.805.225,52, corrispondente al 6,307%.

POLITICHE DI FINANZIAMENTO E INDEBITAMENTO

Ai sensi dell'art. 202 del decreto legislativo n. 267 del 18 agosto 2000, il ricorso all'indebitamento è ammesso esclusivamente nelle forme previste dalle leggi vigenti in materia e per la realizzazione degli investimenti. La legge n. 350 del 24/12/2003, in attuazione dell'articolo 119, sesto comma, della Costituzione, così come modificato dalla L.Cost. n. 3/2001, definisce ciò che, a tal fine, costituisce investimento. Ai sensi dell'art. 62 del D.L. n. 112/2008, la durata di una singola operazione di indebitamento non può essere superiore a trenta né inferiore a cinque anni.

FINANZIAMENTI CON ISTITUTI DIVERSI DA CASSA DEPOSITI E PRESTITI

Banca di Sviluppo del Consiglio d'Europa

Nell'anno 2025, sono stati effettuati il quarto ed il quinto tiraggio della linea di credito di € 50.000.000,00 contratta con la Banca di Sviluppo del consiglio d'Europa (CEB) nel 2023 e relativa al triennio 2023/2025 per finanziare, a tassi vantaggiosi, gli interventi compresi nel piano degli investimenti 2023-2025, così come annualmente aggiornato, con particolare riferimento a quelli destinati a:

- prevenzione e gestione dei rischi idrogeologici
- iniziative di rigenerazione urbana
- riqualificazione e potenziamento degli edifici comunali, con particolare attenzione alle scuole

A giugno 2025 è stato effettuato un tiraggio di € 7.149.712,95 al tasso fisso del 3,49% per una durata dell'ammortamento di 20 anni, a dicembre un ulteriore tiraggio di € 876.323,87 al tasso fisso del 3,38% per una durata dell'ammortamento di 15 anni.

Gli interventi finanziati sono evidenziati nelle tabelle che seguono:

IV TIRAGGIO CEB (giugno 2025)

N.	Moge	Descrizione	Importo Mutuo
1	20870	Interventi diffusi presso i mercati cittadini (AQ - 3^ annualità) 2025	295.400,00
2	17268	Scuola media De Toni, Via Era 1: manutenzione straordinaria edilizia	236.392,29
3	21331	Asilo nido Fata Morgana, Via Medaglie d'oro di Lunga Navigazione 1: completamento (PNRR)	787.534,49
4	20995	ADEGUAMENTO IDRAULICO DEL TRATTO TOMBINATO DI VALLE DEL RIO MALTEMPO, AFFLUENTE DEL TORRENTE POLCEVERA - PROLUNGAMENTO METROPOLITANA DELLA LINEA BRIN-CANEPARI	4.223.523,84
5	20958	PNRR M4C1.1.1 PIANO ASILI NIDO E INFANZIA - ASILO NIDO LA RONDINE, PIAZZA SOLARI 103: RIQUALIFICAZIONE	147.901,94
6	21013	PNRR M4C1.1.1 PIANO ASILI NIDO E INFANZIA - VILLA STALDER VIA PRIARUGGIA 50: RIQUALIFICAZIONE LOCALI AL PRIMO PIANO PER RICOLLOCAZIONE ASILO NIDO	296.377,46
7	15499-8	PNRR M4C1-3.3 - EX ISTITUTO NAUTICO, PIAZZA PALERMO 13 - MAGGIORI LAVORI ADEGUAMENTO STRUTTURALE	295.943,96
8	20893	PNRR M4C1-11.1 PIANO ASILI NIDO E INFANZIA - ASILO NIDO CENTOFIORI, PIAZZA VITTIME DI BOLOGNA 10: RIQUALIFICAZIONE	177.445,48
9	21077	SOSTITUZIONE URGENTE APPOGGI E GIUNTI IMPALCATI STRADALI (AQ - 1^ annualità)	492.500,00
10	20878	MANUTENZIONI DIFFUSE NELLE VALLATE GENOVESI (Accordo Quadro - 2^ annualità),	196.693,49
		TOTALE	7.149.712,95

V TIRAGGIO CEB (dicembre 2025)

N.	Moge	Descrizione	Importo Mutuo
1	21071	Manutenzione straordinaria muri di sostegno, scarpate, impalcati stradali e reti di drenaggio urbano (AQ - 1^ annualità) 2025	590.840,00
2	20221	Istituto comprensivo Marassi, Piazza G. Ferraris 4: rifacimento completo terrazzi di copertura	285.483,87
		TOTALE	876.323,87

Istituto per il Credito Sportivo e Culturale

Nel corso del 2025 l'Ente, in considerazione delle caratteristiche di un intervento inserito nel piano degli investimenti, ha partecipato al Bando "Sport Missione Comune" emanato dall'Istituto per il Credito Sportivo e Culturale. Ciò consentirà di fruire del totale ristoro degli interessi che saranno corrisposti sul finanziamento concesso.

L'intervento finanziato da ICSC che beneficerà di un contributo a totale rimborso degli interessi è il seguente:

MUTUO ICSC 2025

	descrizione	importo mutuo	Caratteristiche
1	"IMPIANTO POLISPORTIVO SCIORBA - REALIZZAZIONE CITTADELLA DELLO SPORT MEDIANTE COSTRUZIONE NUOVI EDIFICI A COMPLETAMENTO IMPIANTO ESISTENTE.	790.832,50	mutuo ordinario 10 anni

FINANZIAMENTI CON CASSA DEPOSITI E PRESTITI (CDP)

L'Amministrazione nel 2025 ha fatto ricorso a indebitamento con CDP stipulando, in particolare, mutui flessibili. Il mutuo flessibile, infatti, a differenza del mutuo ordinario, per il quale è prevista un'unica erogazione anticipata, prevede che le erogazioni delle somme avvengano progressivamente, sulla base delle esigenze dettate dallo stato di avanzamento dei lavori. Tale strumento risulta, pertanto, preferibile, laddove il cronoprogramma delle opere lo consenta, in quanto il debito comincia a produrre interessi solo dal momento del suo effettivo utilizzo. Per tale ragione, in considerazione dei cronoprogrammi delle opere da finanziare previste nell'annualità 2025 del bilancio di previsione 2025/2027, l'Amministrazione ha stipulato con Cassa Depositi e Prestiti n. 38 mutui flessibili. Sono stati, altresì, stipulati con Cassa Depositi e Prestiti, n. 7 mutui ordinari che, per tipologia, non rientrano fra gli interventi eligibili da CEB.

Le tabelle seguenti riportano il dettaglio dei mutui richiesti e concessi da Cassa Depositi e Prestiti nel corso del 2025:

MUTUI FLESSIBILI CDP 2025

N.	descrizione	importo mutuo	Caratteristiche
1	PROGRAMMA DI INTERVENTI DIFFUSI PER IL RECUPERO DI IMMOBILI ED ALLOGGI DEL PATRIMONIO ERP COMUNALE, DA ATTUARSI MEDIANTE ACCORDO QUADRO (1^ANNUALITA' DI 3) - MOGE 21080 - CUP B32D22000240004	492.000,00	mutuo flessibile 1 anno preammortamento + 15 anni ammortamento (spread 1,5%)
2	INTERVENTI DI MANUTENZIONE STRAORDINARIA DI MURI DI SOSTEGNO DI TIPO PATRIMONIALE, SCARPATE, RETI DI DRENAGGIO URBANO E GIUNTI DI COMPETENZA COMUNALE NELL'AMBITO DEL TERRITORIO CITTADINO, DA ATTUARSI MEDIANTE ACCORDO QUADRO (1^ ANNUALITA') - MOGE 21070 - CUP B37H22006070004	984.760,00	mutuo flessibile 1 anno preammortamento + 18 anni ammortamento (spread 1,5%)

3	INTERVENTI DI RIPRISTINO E RECUPERO DEI PERCORSI PEDONALI STORICI E CREUZE DI COMPETENZA COMUNALE NELL'AMBITO DEL TERRITORIO CITTADINO DA ATTUARSI MEDIANTE ACCORDO QUADRO (3^ ANNUALITA') - MOGE 20377 - CUP B 37H20000220004	492.400,00	mutuo flessibile 1 anno preammortamento + 18 anni ammortamento (spread 1,5%)
4	INTERVENTI DI FORNITURA E POSA IN OPERA, MENUTENZIONE O RESTAURO DI INFISSI INTERNI ED ESTERNI IN LEGNO O METALLO DA ATTUARSI MEDIANTE ACCORDO QUADRO (3^ ANNUALITA') - MOGE 21058 - CUP B32F22000920004	295.400,00	mutuo flessibile 1 anno preammortamento + 15 anni ammortamento (spread 1,5%)
5	INTERVENTI DI MANUTENZIONE STRAORDINARIA O RISTRUTTURAZIONE EDIFICI DI CIVICA PROPRIETA' DA ATTUARSI MEDIANTE ACCORDO QUADRO (2^ ANNUALITA')-MOGE 21066 - CUP B32F22000960004	984.400,00	mutuo flessibile 1 anno preammortamento + 18 anni ammortamento (spread 1,5%)
6	RIPRISTINO DELLA FUNZIONALITA' DI VIA MASSUCONE MAZZINI A MURTA -MOGE 21352 CUP B37H24003940004	494.000,00	mutuo flessibile 1 anno preammortamento + 18 anni ammortamento (spread 1,05%)
7	INTERVENTI DI RESTAURO E MANUTENZIONE STRAORDINARIA DI BENI IMMOBILI DI CIVICA PROPRIETA' SOTTOPOSTI A TUTELA AI SENSI DELLE DISPOSIZIONI IN MATERIA DI BENI CULTURALI E AMBIENTALI, DA ATTUARSI MEDIANTE AQ (3^)-MOGE 21061- CUP B39D22000360004	787.700,00	mutuo flessibile 1 anno preammortamento + 18 anni ammortamento (spread 1,5%)
8	INTERVENTI URGENTI SUL PATRIMONIO CIVICO ABITATIVO LOCATO E SULLE PARTI COMUNI E RECUPERO DI QUELLO SFITTO, DA ATTUARSI MEDIANTE ACCORDO QUADRO (3^ ANNUALITÀ) -MOGE 20873- CUP B37H21009600004	492.000,00	mutuo flessibile 1 anno preammortamento + 18 anni ammortamento (spread 1,5%)
9	INTERVENTI DI MANUTENZIONE STRAORDINARIA DEL POLO TURSINO DA ATTUARSI MEDIANTE ACCORDO QUADRO (2^ ANNUALITA') – MOGE 20877 – CUP B37H21009650004	197.020,00	mutuo flessibile 1 anno preammortamento + 15 anni ammortamento (spread 1,45%)
10	COMPLETAMENTO DEI LAVORI DI ADEGUAMENTO ANTINCENDIO FINALIZZATI ALLA SCIA (I LOTTO) PRESSO IL MUSEO DI STORIA NATURALE G. DORIA IN VIA BRIGATA LIGURIA 9 - MOGE 21092 - CUP B38C22002410004	987.701,93	mutuo flessibile 1 anno preammortamento + 15 anni ammortamento (spread 1,45%)
11	INTERVENTI DI MANUTENZIONE STRAORDINARIA PRESSO I CIMITERI DA ATTUARSI MEDIANTE ACCORDO QUADRO (2^ ANNUALITA' DI 3) - MOGE 21068 - CUP B32F22000990004	689.200,00	mutuo flessibile 1 anno preammortamento + 18 anni ammortamento (spread 1,35%)

12	INTERVENTI DIFFUSI PER L'ABBATTIMENTO DI BARRIERE ARCHITETTONICHE SU IMMOBILI DI CIVICA PROPRIETA', DA ATTUARSI MEDIANTE ACCORDO QUADRO (3^ ANNUALITA') - MOGE 21087 - CUP B37B22001550004	245.600,00	mutuo flessibile 1 anno preammortamento + 15 anni ammortamento (spread 1,33%)
13	INTERVENTI DIFFUSI PER L'ABBATTIMENTO DI BARRIERE ARCHITETTONICHE SU SEDIMI STRADALI DI CIVICA PROPRIETA', DA ATTUARSI MEDIANTE ACCORDO QUADRO (1^ ANNUALITA') - MOGE 21089- CUP B33D22001810004	245.600,00	mutuo flessibile 1 anno preammortamento + 15 anni ammortamento (spread 1,33%)
14	INTERVENTO DI MITIGAZIONE DEL RISCHIO IDROGEOLOGICO RELATIVO ALLA STABILIZZAZIONE DEL MOVIMENTO FRANOSO PRESSO IL CIV. 16 DI VIA COSTA D'ERCA IN VAL CERUSA A GENOVA VOLTRI -MOGE 20943 - CUP B37H21010120004	729.244,81	mutuo flessibile 1 anno preammortamento + 18 anni ammortamento (spread 1,35%)
15	LAVORI DI RIORDINO DEL RETICOLO E DI SISTEMAZIONE IDROGEOLOGICA DEL VERSANTE RETROSTANTE ALL'EDIFICIO BISCIONE PRESSO VIA LORIA A GENOVA QUEZZI, MUNICIPIO III BASSA VAL BISAGNO-MOGE 21242 - CUP B38H23011440004	295.542,62	mutuo flessibile 1 anno preammortamento + 18 anni ammortamento (spread 1,35%)
16	LAVORI DI RIPRISTINO DELLA VIABILITA' PEDONALE E SISTEMAZIONE A MONTE DI VIA MOLINETTO DI VOLTRI – MOGE 20944 – CUP B37H21010140004	528.140,00	mutuo flessibile 1 anno preammortamento + 18 anni ammortamento (spread 1,35%)
17	LAVORI DI ABBATTIMENTO DELLE BARRIERE ARCHITETTONICHE MEDIANTE L'INSTALLAZIONE DI ASCENSORI PRESSO VILLA PARODI-SCUOLA DANTE ALIGHIERI, VIA VADO 39 - MOGE 21221 - CUP B37G23000640004	443.594,26	mutuo flessibile 1 anno preammortamento + 18 anni ammortamento (spread 1,35%)
18	LAVORI DI SISTEMAZIONE IDRAULICA DEL RIO VILLA CASTAGNA -MOGE 21180 - CUP B38H23001570004	777.769,73	mutuo flessibile 2 anni preammortamento + 17 anni ammortamento (spread 1,35%)
19	INTERVENTI DI MANUTENZIONE STRAORDINARIA SU OPERE MARITTIME (AQ 1 ANNUALITA') – MOGE 21323 – CUP: B37F24000210004	295.300,00	mutuo flessibile 2 anni preammortamento + 15 anni ammortamento (spread 1,35%)

20	INTERVENTI DI MANUTENZIONE STRAORDINARIA SU TOMBINATURE, ARGINI, BRIGLIE, PONTI E IMPALCATI (AQ 2^ ANNUALITA') - MOGE 20875 – CUP: B37H21009630004	492.724,00	mutuo flessibile 1 anno preammortamento + 15 anni ammortamento (spread 1,31%)
21	INTERVENTI DI MANUTENZIONE DIFFUSA SUL CIVICO PATRIMONIO DA ATTUARSI MEDIANTE ACCORDO QUADRO (1 ANNUALITA') -MOGE 21059- CUP: B32F22000930004	492.400,00	mutuo flessibile 1 anno preammortamento + 18 anni ammortamento (spread 1,35%)
22	LAVORI PROPEDEUTICI ALL'ADEGUAMENTO ANTINCENDIO FINALIZZATI ALLA SCIA PRESSO PALAZZO TURS-ALBINI - MOGE 21095 - CUP B38E22000440004	394.193,55	mutuo flessibile 2 anni preammortamento + 15 anni ammortamento (spread 1,35%)
23	INTERVENTI DI PREVENZIONE INCENDI SCIA SU IMPIANTI SPORTIVI PRESSO GLI IMPIANTI SPORTIVI DI COMPETENZA COMUNALE DA ATTUARSI MEDIANTE ACCORDO QUADRO (1^ ANNUALITA' DI 3) - MOGE 21326 - CUP B38C24003710004	295.944,00	mutuo flessibile 2 anni preammortamento + 15 anni ammortamento (spread 1,35%)
24	REALIZZAZIONE DEL PRIMO LOTTO PRINCIPALE DEI LAVORI PRESSO LA SCUOLA DELL'INFANZIA GNECCO MASSA, VIA ANTICA ROMANA DI QUINTO 130: COPERTURE, PROSPETTI E ADEGUAMENTO ALLE NORME IGIENICO SANITARIE E DI SICUREZZA DELLE STRUTTURE, DEGLI IMPIANTI E DEI LOCALI-MOGE 20070-CUP B35B18010390004	540.375,31	mutuo flessibile 2 anni preammortamento + 18 anni ammortamento (spread 1,46%)
25	REALIZZAZIONE DI INTERVENTI DIFFUSI SU SPAZI PUBBLICI E/O EDIFICI DEL MUNICIPIO VII PONENTE- CUP B32F25000320004-MOGE 21765	281.248,20	mutuo flessibile 2 anni preammortamento + 15 anni ammortamento (spread 1,34%)
26	RESTAURO E RISANAMENTO CONSERVATIVO DI PORZIONE DEL LASTRICO SOLARE DI PALAZZO ROSSO, VIA GARIBALDI 18-MOGE 20604 - CUP B39G20000430007	492.076,82	mutuo flessibile 2 anni preammortamento + 17 anni ammortamento (spread 1,05%)
27	MANUTENZIONE STRAORDINARIA E MESSA IN SICUREZZA MURO IN SALITA ALLA CHIESA DI FEGINO - MOGE 21755 - CUP B37H25002220004	197.016,13	mutuo flessibile 1 anno preammortamento + 15 anni ammortamento (spread 1,05%)

28	REALIZZAZIONE DI INTERVENTI DIFFUSI SU SPAZI PUBBLICI E/O EDIFICI DEL MUNICIPIO MEDIO LEVANTE -MOGE 21766 -CUP B32F25000330004	280.323,29	mutuo flessibile 1 anno preammortamento + 15 anni ammortamento (spread 1,05%)
29	REALIZZAZIONE DI INTERVENTI DIFFUSI SU SPAZI PUBBLICI E/O EDIFICI DEL MUNICIPIO IX LEVANTE - MOGE 21767 - CUP B32F25000340004	280.660,00	mutuo flessibile 1 anno preammortamento + 15 anni ammortamento (spread 1,05%)
30	REALIZZAZIONE DI INTERVENTI DIFFUSI SU SPAZI PUBBLICI E/O EDIFICI DEL MUNICIPIO I CENTRO EST -MOGE 21759- CUP B32F25000260004	280.570,00	mutuo flessibile 1 anno preammortamento + 15 anni ammortamento (spread 1,05%)
31	REALIZZAZIONE DI INTERVENTI DIFFUSI SU SPAZI PUBBLICI E/O EDIFICI DEL MUNICIPIO IV MEDIA VAL BISAGNO - MOGE 21762 - CUP B32F25000290004	280.550,46	mutuo flessibile 1 anno preammortamento + 15 anni ammortamento (spread 1,05%)
32	REALIZZAZIONE DI INTERVENTI DIFFUSI SU SPAZI PUBBLICI E/O EDIFICI DEL MUNICIPIO V VALPOLCEVERA -MOGE 21763 - CUP B32F25000300004	280.756,94	mutuo flessibile 1 anno preammortamento + 15 anni ammortamento (spread 1,05%)
33	REALIZZAZIONE DI INTERVENTI DIFFUSI SU SPAZI PUBBLICI E/O EDIFICI DEL MUNICIPIO MEDIO II CENTRO OVEST - MOGE 21760 - CUP B32F25000270004	280.740,43	mutuo flessibile 1 anno preammortamento + 15 anni ammortamento (spread 1,05%)
34	REALIZZAZIONE DI INTERVENTI DIFFUSI SU SPAZI PUBBLICI E/O EDIFICI DEL MUNICIPIO VI MEDIO PONENTE -MOGE 21764 - CUP B32F25000310004	280.298,77	mutuo flessibile 1 anno preammortamento + 15 anni ammortamento (spread 1,05%)
35	REALIZZAZIONE DI INTERVENTI DIFFUSI SU SPAZI PUBBLICI E/O EDIFICI DEL MUNICIPIO III BASSA VALBISAGNO- MOGE 21761 -CUP B32F25000280004	280.697,39	mutuo flessibile 1 anno preammortamento + 15 anni ammortamento (spread 1,05%)

36	COMPLETAMENTO NUOVO POLO PER L'INFANZIA IN VIALE C. BRACELLI - MOGE 21295 - CUP B32B24000680004	1.725.117,72	mutuo flessibile 2 anni preammortamento + 17 anni ammortamento (spread 1,05%)
37	REALIZZAZIONE DI INTERVENTI PRESSO AREE PUBBLICHE CITTADINE, CONSISTENTI IN OPERE DI ALLESTIMENTO DI SPAZI E STRUTTURE SPORTIVE, DA ATTUARSI MEDIANTE ACCORDO QUADRO (3^ ANNUALITA')-MOGE 21084 -CUP B32H22013860004	197.000,00	mutuo flessibile 2 anni preammortamento + 13 anni ammortamento (spread 1,05%)
38	MESSA IN SICUREZZA DELLA SPALLA LATO EST DELLA STRADA SOPRAELEVATA ALDO MORO DI GENOVA -MOGE 21338 - CUP B37H24003870004	1.138.710,00	mutuo flessibile 2 anni preammortamento + 17 anni ammortamento (spread 1,05%)
TOTALE		18.948.776,36	

MUTUI ORDINARI CDP 2025

N.	descrizione	importo	Caratteristiche
1	INTERVENTI URGENTI DI MANUTENZIONE STRAORDINARIA DI VERSANTI IN FRANA PER EVENTI DI TIPO ALLUVIONALE DI COMPETENZA COMUNALE NELL'AMBITO DEL TERRITORIO CITTADINO, DA ATTUARSI MEDIANTE ACCORDO QUADRO (1^ANNUALITA' DI 3) - MOGE 21218 - CUP B38H23011380004	591.760,00	mutuo ordinario 15 anni ammortamento (tasso fisso 4,01%)
2	INTERVENTI STRAORDINARI PER LA GESTIONE DEL PATRIMONIO DI EDILIZIA RESIDENZIALE PUBBLICA, ANCHE NEGLI EDIFICI GESTITI IN CONDOMINIO, NELL'AMBITO DELLA CONVENZIONE TRA IL COMUNE DI GENOVA ED ARTE APPROVATA CON DELIBERAZIONE DELLA GIUNTA COMUNALE N 146 DEL 18.07.2018	1.000.000,00	mutuo ordinario 15 anni ammortamento (tasso fisso 4,11%)
3	INTERVENTI STRAORDINARI PER LA GESTIONE DEL PATRIMONIO DI EDILIZIA RESIDENZIALE PUBBLICA NELL'AMBITO DELLA CONVENZIONE TRA IL COMUNE DI GENOVA ED ARTE APPROVATA CON DELIBERAZIONE DELLA GIUNTA COMUNALE N 146 DEL 18.07.2018	999.900,00	contributo agli investimenti mutuo ordinario 15 anni ammortamento (tasso fisso 3,85%)
4	INTERVENTI DI MANUTENZIONE STRAORDINARIA DERIVANTI DALL'APPLICAZIONE DEL CONTRATTO DI SERVIZIO COMUNE/A.S.TER.SPA RELATIVAMENTE ALLA LINEA IMPIANTI DI ILLUMINAZIONE PUBBLICA E TECNOLOGICI, ALLA LINEA STRADE E OPERE ACCESSORIE, ED ALLA CAPTAZIONE DELLE ACQUE (CADITOIE)	6.152.348,67	contributo agli investimenti mutuo ordinario 15 anni ammortamento (tasso fisso 3,63%)

5	MAGGIORI LAVORI PER LA REALIZZAZIONE DI UN CONDOMINIO ETICO IN VICO ALLA POSTA VECCHIA, CIVV. 1 E 10 - MOGE 20750 - CUP B37H21000960001	600.000,00	mutuo ordinario 18 anni ammortamento (tasso fisso 3,82%)
6	MAGGIORI LAVORI PER LA REALIZZAZIONE DEGLI INTERVENTI PER LA NUOVA VIABILITA' (WATERFRONT DI LEVANTE): VIALE URBANO E PARCHEGGIO A RASO COMPRENSIVO DELLA RIORGANIZZAZIONE DEI SOTTOSERVIZI NEL TRATTO DI PONENTE - MOGE 20412 -CUP B38H19006030001	399.721,13	mutuo ordinario 18 anni ammortamento (tasso fisso 3,95%)
7	INTEGRAZIONI AGLI INTERVENTI DI MANUTENZIONE STRAORDINARIA DERIVANTI DALL'APPLICAZIONE DEL CONTRATTO DI SERVIZIO COMUNE/A.S.TER. S.P.A. RELATIVAMENTE ALLE LINEE IMPIANTI DI ILLUMINAZIONE PUBBLICA E TECNOLOGICI	712.512,96	contributo agli investimenti mutuo ordinario 15 anni ammortamento (tasso fisso 3,6%)
TOTALE		10.456.242,76	

PRESTITI CDP PER INVESTIMENTI PNRR/PNC

Nel corso del 2025, grazie ad un'attenta gestione di cassa, non si è reso necessario alcun tiraggio dei sette finanziamenti contratti nel 2024 ricorrendo al nuovo prodotto di Cassa Depositi e Prestiti “**PRESTITI INVESTIMENTI PNRR/PNC**”, strumento che consente di sopperire alle criticità di cassa derivanti da ritardi nell'erogazione delle risorse PNRR. Poiché tale tipologia di mutuo prevede la corresponsione di interessi solo in caso di effettivo utilizzo, l'annualità 2025 non è stata gravata da alcun onere al riguardo.

LO STOCK DEL DEBITO

Si riporta di seguito la situazione debitoria al 31/12/2025 del Comune di Genova:

Situazione debitoria mutui e prestiti al 31.12.2025					
ENTE MUTUANTE	RESIDUO DEBITO AL 31.12.2025 mutui contratti esercizi precedenti ed incassati al 31/12/2025 al netto quote capitale rimborsate	Valore nominale nuovi mutui contratti 2025 incassati nel 2025	Tiraggi/opzioni mutui flessibili contratti esercizi precedenti	RESIDUO DEBITO AL 31/12/2025 MUTUI CONTRATTI E INCASSATI	Mutui contratti e/o quote mutui flessibili non costituenti debito (non incassati al 31/12)
A) MUTUI					
CDP	590.017.508,97	10.456.242,76	14.135.115,62	614.608.867,35	1.264.269,90
CEB	53.361.585,65	7.149.712,95		60.511.298,60	876.323,87
BANCO DI SARDEGNA S.P.A.	14.910.011,70			14.910.011,70	
BPER BANCA (EX CARIGE S.p.A.)	7.017.416,29			7.017.416,29	
DEXIA CREDIOP S.p.A.	36.805.616,40			36.805.616,40	
INTESA SAN PAOLO S.P.A.	17.778.574,24			17.778.574,24	
UNICREDIT S.p.a.	20.555.005,80			20.555.005,80	
POOL BANCARIO (Capofila Banca BPER ex Carige SpA)	0,00			0,00	
ISTITUTO CREDITO SPORTIVO	3.066.327,03	790.832,50		3.857.159,53	
DEUTSCHE PFANDRIEFBANK AG	1.774.808,82			1.774.808,82	
TOTALE MUTUI	745.286.854,90	18.396.788,21	14.135.115,62	777.818.758,73	2.140.593,77
B) PRESTITI OBBLIGAZIONARI					
DEXIA CREDIOP S.p.A.	82.298.985,88	0,00		82.298.985,88	
BANCA MONTE DEI PASCHI DI SIENA	8.814.900,00	0,00		8.814.900,00	
INTESA SAN PAOLO S.P.A.	42.868.582,25	0,00		42.868.582,25	
TOTALE PRESTITI OBBLIGAZIONARI	133.982.468,13	0,00		133.982.468,13	
TOTALE COMPLESSIVO	879.269.323,03	18.396.788,21	14.135.115,62	911.801.226,86	2.140.593,77

Concorrono alla determinazione del debito complessivo dell'Ente al 31/12/2025 i tiraggi su prestiti flessibili precedentemente contratti, effettuati nel 2025, per un ammontare complessivo pari a € 7.033.686,99 (di cui 1.065.632,01 mantenuti a residuo 2024) nonché la conversione dei mutui flessibili per i quali è previsto l'ammortamento a decorrere dal 01/01/2025, per un ammontare pari a € 8.167.060,64. La conversione parziale e non totale dei mutui flessibili, prevista da tale strumento finanziario, ha consentito di ridurre l'ammontare di cinque mutui, rispetto all'originario valore nominale, complessivamente di € 987.839,68.

In applicazione del principio contabile applicato concernente la contabilità economica patrimoniale, Allegato n. 4/3 al D.lgs. n. 118/2011, così come modificato dal Decreto ministeriale 1° settembre 2021, non concorrono all'aumento del debito 2025 i mutui contratti nel 2025, ma incassati in data 02/01/2026, per un importo di € 876.323,87

Analogamente, non costituiscono debito 2025, ancorché mantenute a residuo, le richieste di erogazione, a valere su mutui flessibili, da incassare nel 2026, ma destinate a finanziare spese di competenza 2025, per un ammontare pari a € 1.264.269,90 di cui € 366.466,16 relativi a mutui flessibili contratti nel 2024 e 897.803,74 relativi a mutui flessibili 2025.

Inoltre, oltre ai mutui flessibili contratti nel 2025, che costituiscono debito potenziale per € 18.948.776,36 (di cui € 897.803,74 già mantenuto a residuo), risultano potenziali debiti per mutui flessibili contratti nel 2024 non tirati e non mantenuti a residuo per € 3.408.817,86.

GESTIONE ATTIVA DEL DEBITO

Nel 2025 l'Ente ha provveduto ad estinguere parzialmente un mutuo Unicredit per € 1.055.676,62, finanziando l'operazione con i proventi delle alienazioni accantonati, ai sensi del comma 11 dell'art. 56bis del D.L. n. 69/2013.

FINANZIAMENTI IN C/TERZI GARANTITI CON FIDEJUSSIONE

FINANZIAMENTI C/TERZI GARANTITI CON FIDEJUSSIONE

ANNO 2025

ISTITUTI FINANZIATORI DIVERSI

N.	CAUSALE	Tipo di finanziamento	PROVVEDIMENTO	DEBITO COMPLESSIVO	DURATA	ANNI	TIPOLOGIA TASSO	Tasso annuo: Euribor +spread		ANNUALITA'	Q. CAPITALE	Q. INTERESSI	IMPORTO GARANZIA AL 01/01/2025	IMPORTO GARANZIA AL 31/12/2025
1	Bper Banca S.p.A. (ex Carige Spa) Mercato piazza Romagnosi	mutuo	CC149/11.12.2001	2.900.000,00	2006/2025	21	T. variabile: Euribor 6m spread:0,80%	3,003%	(1)				1.183.305,02	1.101.953,41
2	Bper Banca S.p.A. (ex Carige Spa) Consorzio Fioristi Piazzale Resasco	mutuo	DD 16/10.06.2004	632.802,10	2006/2025	24	T. variabile: Euribor 6m spread:2,00%	4,203%	(2)	44.916,05	35.808,47	9.107,58	216.707,88	180.899,41
3	Bper Banca S.p.A. (ex Carige Spa) Campo sportivo Begato 1"Dario De Martini"	mutuo	CC 11/08.02.2005	150.000,00	2006/2025	20	T. variabile: Euribor 6m spread:2,70%	4,903%		6.006,81	5.726,08	280,73	5.726,08	0,00
4	Istituto per il Credito Sportivo Centro sportivo polivalente Sant'Eusebio	mutuo	CC 34/13.05.2008	241.250,00	2009/2025	16,5	Tasso fisso: 6,061%			26.523,31	23.634,19	2.889,12	23.634,19	0,00
5	Istituto per il Credito Sportivo "Elisa società sport." per piscina Rivarolo - p.le Guerra	mutuo	CC 104/22.12.2009	829.330,00	2012/2033	21,5	Tasso fisso: 4,356%			65.698,74	43.833,06	21.865,68	440.344,41	396.511,35
Totali				4.753.382,10						143.144,91	109.001,80	34.143,11	1.869.717,58	1.679.364,17

(1) - Riportato a scopo cautelativo debito residuo aggiornato sulla base di segnalazione istituto bancario garantito (pre-contenzioso)

(2) - Valore nominale complessivo € 700.000,00 - Valore nominale garantito € 632.802,10

1.12 - ANDAMENTO STORICO DEL RESIDUO DEBITO

Di seguito si riporta l'ammontare del residuo debito degli ultimi dieci anni e relativo grafico di rappresentazione:

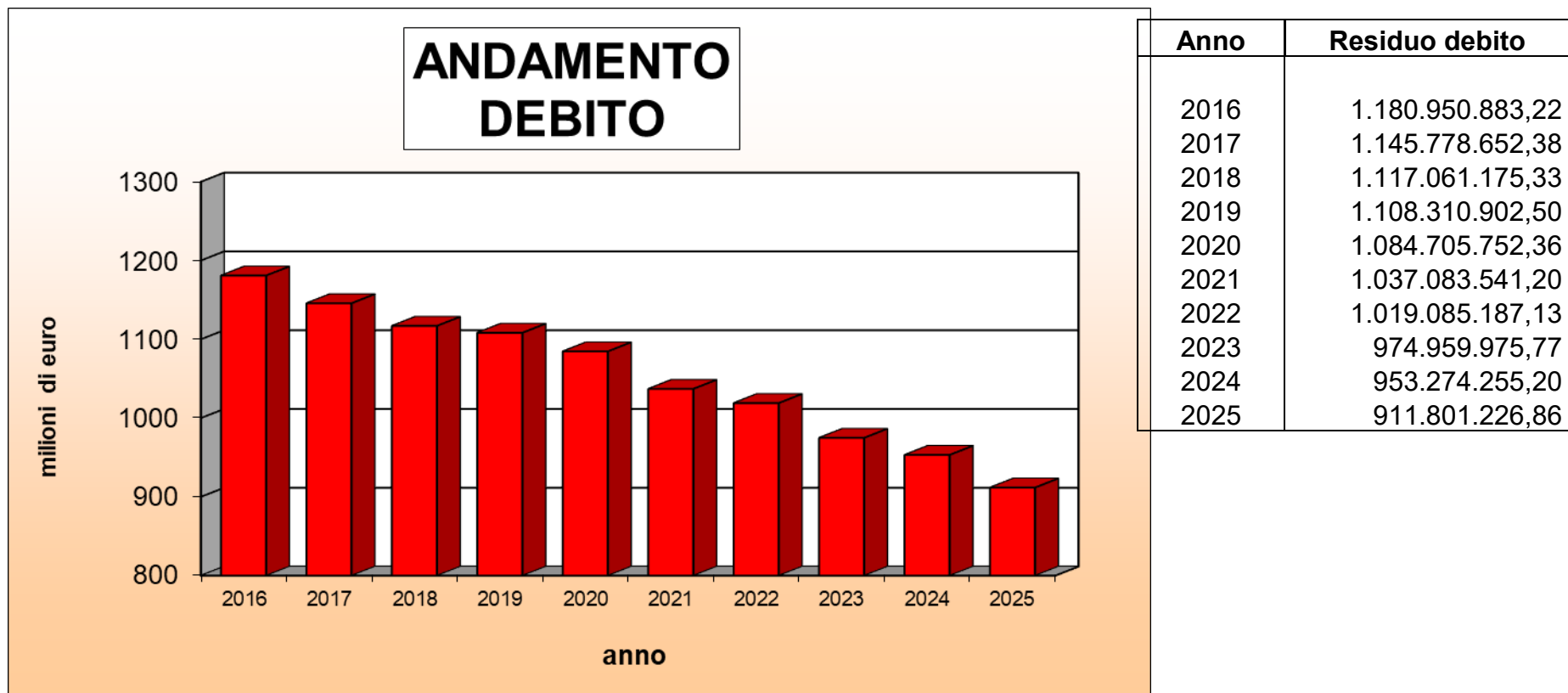

1.13 - IL CONTO CAPITALE

Nel corso del 2025 sono state accertate entrate in conto capitale, destinate ad investimenti, per un totale di Euro 367.352.550,80 come segue:

Euro 305.793.450,51 Titolo IV

Euro 34.046.443,99 Titolo VI - derivanti da contrazione di mutui

Quota delle entrate derivante da contributi edilizi è stata destinata al finanziamento di spese in parte corrente per Euro 1.055.676,62.

Nell'esercizio 2025 sono stati assunti impegni in conto capitale per un totale complessivo di Euro 331.110.073,69

di cui:

Euro 20.170.323,86 finanziati con quota dell'Avanzo di Amministrazione 2024

Euro 34.012.617,56 finanziati con ricorso all'indebitamento - Titolo VI

Euro 272.004.360,68 finanziati con pari quota delle entrate del Titolo IV

Euro 4.922.771,59 finanziati con il meccanismo dello split payment e da economie realizzate a seguito di rinegoziazione BOC

Gli impegni assunti nell'esercizio 2025 sono stati imputati alle annualità in cui saranno esigibili, nel modo seguente:

Euro 196.462.591,58 esercizio 2025

Euro 134.647.482,11 esercizio 2026

<i>Dimostrazione del risultato di esercizio 2025</i>	
<i>Avanzo di gestione esercizio 2025</i>	<i>36.242.477,11</i>
<i>Cancellazioni impegni finanziati da FPV effettuate nell'esercizio 2024</i>	<i>14.530.374,95</i>
<i>Risultato di competenza comprensivo delle poste fra comparti</i>	<i>50.772.852,06</i>
<i>Cancellazioni a residuo</i>	<i>613.947,08</i>
<i>Minori accertamenti a residui</i>	<i>-5.693.095,14</i>
<i>Risultato di competenza esercizio 2025 - c/capitale</i>	<i>45.693.704,00</i>

Nel corso del 2025 sono state accertate entrate in conto capitale per 339.839.894,50 a cui si sommano le risorse derivanti da avanzo applicato e le entrate di parte corrente destinate al conto capitale e viceversa, per un totale di Euro 367.352.550,80 come di seguito riportato:

Riepilogo entrate Conto Capitale	
Titolo IV - Conto capitale	305.793.450,51
Titolo V - Entrate da riduzione di attività finanziarie	-
Titolo VI - Accensione di prestiti	34.046.443,99
	339.839.894,50
Avanzo applicato c/capitale utilizzato	27.783.059,83
Oneri destinati a p/corrente (-)	4.145.410,65
Entrate conto capitale alla parte corrente (-)	1.055.676,62
Entrate p/corrente destinate al c/capitale (+)	4.930.683,74
Fondo pluriennale vincolato c/capitale	338.345.381,74
Totale entrate conto capitale	367.352.550,80
TOTALE ENTRATE EQUILIBRIO PARTE CAPITALE	705.697.932,54

Come evidenziato nella tabella:

- ✓ quota dell'avanzo di amministrazione 2024, pari a Euro 27.783.059,83 è stata applicata al Bilancio 2025 e a copertura di spese per investimenti.
- ✓ quota delle entrate derivanti da contributi edilizi è stata destinata al finanziamento di spese in parte corrente per Euro 4.145.410,65.

- ✓ destinazione di euro 4.930.683,74 all'equilibrio di conto capitale derivanti: da economie realizzate a seguito di rinegoziazione BOC per euro 910.627,65 e 4.020.056,09 da quota di IVA imputabile ad investimenti

A fronte di tali entrate nell'esercizio 2025 sono stati finanziati investimenti per Euro 331.110.073,69 imputati allo stesso esercizio e in parte alle annualità future in cui saranno esigibili.

	ANNUALITA'			TOTALE
	2025	2026	2027	
TITOLO 2 Spese in conto capitale - Impegni anno 2025 finanziati da risorse del 2025	196.462.591,58			
TITOLO 3.1 per Acquisizioni di attività finanziarie - Impegni anno 2024 di conto/capitale finanziati da risorse del 2024		-		
TITOLO 2 Spese in conto capitale - Impegni anni > 2025 finanziati da risorse del 2025		134.647.482,11	-	
TITOLO 3.1 per Acquisizioni di attività finanziarie -Impegni anni > 2024 di conto/capitale finanziati da risorse del 2024			-	
Totale impegni finanziati da risorse dell'annualità 2024	196.462.591,58	134.647.482,11	-	331.110.073,69

La differenza tra entrate accertate pari a 367.352.550,80 euro e spese impegnate pari a 331.110.073,69 euro genera avanzo di amministrazione di conto capitale di competenza pari a 36.242.477,11 euro da tale importo vengono detratti gli importi da accantonare e da vincolare per arrivare ad un avanzo destinato agli investimenti pari a 1.922.290,21 euro.

All'interno delle spese impegnate pari a 367.352.550,80, gli impegni finanziati da PNRR sono i seguenti:

MISSIONE 1

DESCRIZIONE INVESTIMENTO			FINANZIAMENTO TOTALE	ACCERTATO AL 31.12.2025	IMPEGNATO AL 31.12.2025	ASSESTATO ENTRATA 2026	ASSESTATO USCITA 2026
M1C1	1.2	Abilitazione e facilitazione migrazione al Cloud	4.566.860,00	-	648.239,80	-	-
M1C1	1.3	DATI E INTEROPERABILITA'	544.925,00	-	205.631,00	-	-
M1C1	1.4	Servizi digitali e cittadinanza digitale	2.875.227,00	2.740.920,53	1.356.136,66	-	-
M1C1	1.5	ANALISI DELLA POSTURA CYBER, MITIGAZIONE DEL RISCHIO E AWARENESS	648.649,60	635.035,16	635.035,16	7.174,98	7.174,98
M1C1	2.2	Task force digitalizzazione, monitoraggio e performance	70.760,00	-	70.760,00	-	-
M1C1	2.3	Investimenti in istruzione e formazione – Servizi e soluzioni tecnologiche a supporto dello sviluppo del capitale umano delle pubbliche amministrazioni	35.077,34	35.077,00	35.077,00	-	-
M1C3	1.2	Abilitazione e facilitazione migrazione al Cloud	494.030,00	401.565,85	401.565,85	60.691,82	92.464,14
M1C3	1.3	DATI E INTEROPERABILITA'	1.860.000,00	1.507.771,62	1.530.087,80	-	-
TOTALE			11.095.528,94	5.320.370,16	4.882.533,27	67.866,80	99.639,12

MISSIONE 2

DESCRIZIONE INVESTIMENTO			FINANZIAMENTO TOTALE	ACCERTATO AL 31.12.2025	IMPEGNATO AL 31.12.2025	ASSESTATO ENTRATA 2026	ASSESTATO USCITA 2026
M2C2	4.1	Rafforzamento mobilità ciclistica	3.426.814,00	1.903.440,59	1.903.440,59	1.523.373,41	1.523.373,41
M2C2	4.2	Sviluppo trasporto rapido di massa	435.226.671,31	219.787.664,79	186.395.531,22	215.433.068,10	248.831.140,09
M2C2	4.4	Rinnovo flotte bus e treni verdi	51.453.275,00	26.790.655,00	24.346.982,50	24.662.620,00	27.106.292,50
M2C3	1.1	Piano di sostituzione di edifici scolastici e di riqualificazione energetica	3.000.000,00	-	-	3.000.000,00	3.000.000,00
M2C4	2.2	Interventi per la resilienza, la valorizzazione del territorio e l'efficienza energetica dei comuni	6.995.648,24	6.476.818,42	5.644.205,80	20.902,21	521.029,50
TOTALE			500.102.408,55	254.958.578,80	218.290.160,11	244.639.963,72	280.981.835,50

MISSIONE 4

DESCRIZIONE INVESTIMENTO			FINANZIAMENTO TOTALE	ACCERTATO AL 31.12.2025	IMPEGNATO AL 31.12.2025	ASSESTATO ENTRATA 2026	ASSESTATO USCITA 2026
M4C1	1.1	Piano di sostituzione di edifici scolastici e di riqualificazione energetica	13.691.590,14	8.385.709,19	7.494.757,99	5.297.605,74	6.188.556,90
M4C1	1.2	Abilitazione e facilitazione migrazione al Cloud	365.200,00	132.800,00	119.890,20	232.400,00	245.309,80
M4C1	3.3	Piano di messa in sicurezza e riqualificazione dell'edilizia scolastica	1.415.287,74	711.618,56	224.182,20	699.613,14	1.187.049,50
TOTALE			15.472.077,88	9.230.127,75	7.838.830,39	6.229.618,88	7.620.916,20

MISSIONE 5

			FINANZIAMENTO TOTALE	ACCERTATO AL 31.12.2025	IMPEGNATO AL 31.12.2025	ASSESTATO ENTRATA 2026	ASSESTATO USCITA 2026
M5C2	1.1	Piano di sostituzione di edifici scolastici e di riqualificazione energetica	3.001.000,00	2.620.805,57	2.605.206,32	351.633,95	351.633,95
M5C2	1.2	Abilitazione e facilitazione migrazione al Cloud	715.000,00	501.078,90	481.602,38	141.843,75	141.843,75
M5C2	1.3	DATI E INTEROPERABILITA'	1.800.000,00	1.424.423,54	1.424.423,54	22.764,54	22.764,54
M5C2	2.1	Investimenti in progetti di rigenerazione urbana, volti a ridurre situazioni di emarginazione e degrado sociale (missione bilancio 8.1 assetto del territorio)	21.160.000,00	14.795.318,31	13.226.269,15	5.389.776,97	6.491.049,53
M5C2	2.2	Interventi per la resilienza, la valorizzazione del territorio e l'efficienza energetica dei comuni	97.273.524,00	70.400.460,44	65.344.512,45	25.528.780,85	30.385.953,88
M5C2	2.3	Programma innovativo della qualità dell'abitare (PINQUA) (Missione di bilancio 12.6 diritti sociali) PINQUA PROGETTO PILOTA	122.593.590,39	85.693.179,13	78.656.591,62	35.371.138,15	41.899.825,68
M5C2	3.1	Tutela e valorizzazione del verde urbano ed extraurbano	18.671.313,88	16.482.714,55	14.442.832,49	2.922.643,20	5.019.313,89
TOTALE			265.214.428,27	191.917.980,44	176.181.437,95	69.728.581,41	84.312.385,22

PIANO NAZIONALE COMPLEMENTARE (PNC)

		FINANZIAMENTO TOTALE	ACCERTATO AL 31.12.2025	IMPEGNATO AL 31.12.2025	ASSESTATO ENTRATE 2026	ASSESTATO USCITE 2026
PNC	M1C3	70.310.000,00	46.346.942,55	26.136.206,56	24.125.479,85	44.322.613,27
PNC	M2C3	5.652.242,53	4.680.253,57	4.667.621,42	971.988,96	984.621,11
TOTALI		75.962.242,53	51.027.196,12	30.803.827,98	25.097.468,81	45.307.234,38

DL 50/2022

FONTE	FINANZIAMENTO TOTALE	ACCERTATO AL 31.12.2025	IMPEGNATO AL 31.12.2025	ASSESTATO ENTRATE 2026	ASSESTATO USCITE 2026
D.L. 50/2022	53.967.922,26	42.355.861,86	34.982.013,93	11.156.353,13	17.793.233,73

Nella gestione del PNRR si evidenzia, in linea generale, che nei casi in cui le entrate risultino superiori alle spese, le relative quote sono confluite nell'avanzo vincolato di amministrazione; viceversa, laddove le uscite superino le entrate, le differenze restano a carico del bilancio comunale. Si rilevano inoltre situazioni in cui la spesa viene sostenuta anticipatamente rispetto all'accertamento delle entrate correlate (es. progetti digitalizzazione).

1.14 - LA GESTIONE DEI RESIDUI

RESIDUI ATTIVI FINALI AL 2025 E RETRO

	2021 e retro	2022	2023	2024	2025	Totale
Titolo 1: ENTRATE CORRENTI DI NATURA TRIBUTARIA, CONTRIBUTIVA E PEREQUATIVA	32.581.170,92	28.819.761,22	45.511.128,39	43.108.128,81	62.245.045,82	212.265.235,16
Titolo 2: TRASFERIMENTI CORRENTI	1.205.401,62	902.412,35	5.097.135,31	18.239.095,19	34.859.397,65	60.303.442,12
Titolo 3: ENTRATE EXTRATRIBUTARIE	49.984.303,65	49.451.830,20	50.559.547,22	45.529.121,19	62.683.676,11	258.208.478,37
Titolo 4: ENTRATE IN CONTO CAPITALE	131.799.773,25	16.471.901,99	27.966.455,04	42.351.821,20	104.198.983,32	322.788.934,80
Titolo 5: ENTRATE DA RIDUZIONE DI ATTIVITA' FINANZIARIE	12.158.889,04	2.913.343,44	2.684.682,82	7.915.560,01	18.623.303,40	44.295.778,71
Titolo 6: ACCENSIONE PRESTITI	0,00	0,00	0,00	0,00	2.140.593,77	2.140.593,77
Titolo 9: ENTRATE PER CONTO TERZI E PARTITE DI GIRO	5.747.013,85	713.095,61	926.642,94	1.039.178,02	902.905,53	9.328.835,95
Totale	233.476.552,33	99.272.344,81	132.745.591,72	158.182.904,42	285.653.905,60	909.331.298,88

RESIDUI PASSIVI FINALI AL 2025 E RETRO

	2021 e retro	2022	2023	2024	2025	Totale
Titolo 1: SPESE CORRENTI	6.698.639,31	3.955.971,93	6.710.271,77	13.897.332,41	130.052.668,82	161.314.884,24
Titolo 2: SPESE IN CONTO CAPITALE	2.098.203,20	1.334.655,34	1.509.195,69	1.156.229,81	51.653.932,34	57.752.216,38
Titolo 3: SPESE PER INCREMENTO ATTIVITA' FINANZIARIE	0,00	0,00	0,00	0,00	0,00	0,00
Titolo 4: RIMBORSO PRESTITI	0,00	0,00	0,00	0,00	0,00	0,00
Titolo 7: USCITE PER CONTO TERZI E PARTITE DI GIRO	6.180.003,87	778.432,85	758.491,37	731.422,36	12.713.346,33	21.161.696,78
Totale	14.976.846,38	6.069.060,12	8.977.958,83	15.784.984,58	194.419.947,49	240.228.797,40

GESTIONE RESIDUI ATTIVI PER TIPOLOGIA

Titolo - Tipologia	Residui attivi iniziali	Residui riscossi	Riaccertamento residui (-)	Residui da residui	Residui da competenza	Residui attivi finali al 31.12.2025
1: ENTRATE CORRENTI DI NATURA TRIBUTARIA, CONTRIBUTIVA E PEREQUATIVA						
101 IMPOSTE, TASSE E PROVENTI ASSIMILATI	199.209.344,16	22.882.513,52	26.306.641,30	150.020.189,34	62.245.045,82	212.265.235,16
104 COMPARTICIPAZIONI DI TRIBUTI	7,36	7,36	0,00	0,00	0,00	0,00
301 FONDI PEREQUATIVI DA AMMINISTRAZIONI CENTRALI	0,00	0,00	0,00	0,00	0,00	0,00
Totale titolo 1	199.209.351,52	22.882.520,88	26.306.641,30	150.020.189,34	62.245.045,82	212.265.235,16

Titolo - Tipologia	Residui attivi iniziali	Residui riscossi	Riaccertamento residui (-)	Residui da residui	Residui da competenza	Residui attivi finali al 31.12.2025
2: TRASFERIMENTI CORRENTI						
101 TRASFERIMENTI CORRENTI DA AMMINISTRAZIONI PUBBLICHE	54.811.283,71	26.993.711,07	3.333.320,52	24.484.252,12	33.321.402,80	57.805.654,92
102 TRASFERIMENTI CORRENTI DA FAMIGLIE	0,00	0,00	0,00	0,00	0,00	0,00
103 TRASFERIMENTI CORRENTI DA IMPRESE	1.509.634,94	991.784,94	330.025,00	187.825,00	201.048,51	388.873,51
104 TRASFERIMENTI CORRENTI DA ISTITUZIONI SOCIALI PRIVATE	2.249.659,30	1.508.386,29	3.517,96	737.755,05	1.263.661,46	2.001.416,51
105 TRASFERIMENTI CORRENTI DALL'UNIONE EUROPEA E DAL RESTO DEL MONDO	107.661,73	73.048,25	401,18	34.212,30	73.284,88	107.497,18
Totale titolo 2	58.678.239,68	29.566.930,55	3.667.264,66	25.444.044,47	34.859.397,65	60.303.442,12

Titolo - Tipologia	Residui attivi iniziali	Residui riscossi	Riaccertamento residui (-)	Residui da residui	Residui da competenza	Residui attivi finali al 31.12.2025
3: ENTRATE EXTRATRIBUTARIE						
100 VENDITA DI BENI E SERVIZI E PROVENTI DERIVANTI DALLA GESTIONE DEI BENI	73.873.468,77	19.883.642,67	9.895.187,96	44.094.638,14	28.339.298,60	72.433.936,74
200 PROVENTI DERIVANTI DALL'ATTIVITA' DI CONTROLLO E REPRESSIONE DELLE IRREGOLARITA' E DEGLI ILLECITI	196.051.807,43	13.135.023,39	36.050.441,07	146.866.342,97	29.699.512,27	176.565.855,24
300 INTERESSI ATTIVI	38.220,26	13.747,36	768,17	23.704,73	117.308,23	141.012,96
400 ALTRE ENTRATE DA REDDITI DA CAPITALE	0,00	0,00	0,00	0,00	0,00	0,00
500 RIMBORSI E ALTRE ENTRATE CORRENTI	10.974.923,74	6.379.912,09	54.895,23	4.540.116,42	4.527.557,01	9.067.673,43
Totale titolo 3	280.938.420,20	39.412.325,51	46.001.292,43	195.524.802,26	62.683.676,11	258.208.478,37

Titolo - Tipologia	Residui attivi iniziali	Residui riscossi	Riaccertamento residui (-)	Residui da residui	Residui da competenza	Residui attivi finali al 31.12.2025
4: ENTRATE IN CONTO CAPITALE						
200 CONTRIBUTI AGLI INVESTIMENTI	344.934.574,40	121.233.949,81	5.692.033,06	218.008.591,53	103.773.031,10	321.781.622,63
400 ENTRATE DA ALIENAZIONE DI BENI MATERIALI E IMMATERIALI	432.883,16	232.281,00	1.062,08	199.540,08	349.359,90	548.899,98
500 ALTRE ENTRATE IN CONTO CAPITALE	629.395,17	247.575,30	0,00	381.819,87	76.592,32	458.412,19
Totale titolo 4	345.996.852,73	121.713.806,11	5.693.095,14	218.589.951,48	104.198.983,32	322.788.934,80
5: ENTRATE DA RIDUZIONE DI ATTIVITA' FINANZIARIE						
100 ALIENAZIONE DI ATTIVITA' FINANZIARIE	0,00	0,00	0,00	0,00	0,00	0,00
200 RISCOSSIONE CREDITI DI BREVE TERMINE	10.218.639,86	0,00	0,00	10.218.639,86	0,00	10.218.639,86
400 ALTRE ENTRATE PER RIDUZIONE DI ATTIVITA' FINANZIARIE	33.879.747,04	18.425.911,59	0,00	15.453.835,45	18.623.303,40	34.077.138,85
Totale titolo 5	44.098.386,90	18.425.911,59	0,00	25.672.475,31	18.623.303,40	44.295.778,71

Titolo - Tipologia	Residui attivi iniziali	Residui riscossi	Riaccertamento residui (-)	Residui da residui	Residui da competenza	Residui attivi finali al 31.12.2025
6: ACCENSIONE PRESTITI						
300 ACCENSIONE MUTUI E ALTRI FINANZIAMENTI A MEDIO LUNGO TERMINE	11.762.177,89	11.762.177,89	0,00	0,00	2.140.593,77	2.140.593,77
Totale titolo 6	11.762.177,89	11.762.177,89	0,00	0,00	2.140.593,77	2.140.593,77
9: ENTRATE PER CONTO TERZI E PARTITE DI GIRO						
100 ENTRATE PER PARTITE DI GIRO	428.698,94	160.480,54	42.521,57	225.696,83	219.470,97	445.167,80
200 ENTRATE PER CONTO TERZI	8.468.606,59	216.673,20	51.699,80	8.200.233,59	683.434,56	8.883.668,15
Totale titolo 9	8.897.305,53	377.153,74	94.221,37	8.425.930,42	902.905,53	9.328.835,95
Totale	949.580.734,45	244.140.826,27	81.762.514,90	623.677.393,28	285.653.905,60	909.331.298,88

GESTIONE RESIDUI PASSIVI PER MACROAGGREGATO

Titolo - Macroaggregato	Residui passivi iniziali	Residui pagati	Riaccertamenti residui (-)	Residui da residui	Residui da competenza	Residui passivi finali al 31.12.2025
1: SPESE CORRENTI						
100 REDDITI DA LAVORO DIPENDENTE	15.140.842,21	11.007.664,26	2.284.892,94	1.848.285,01	16.084.026,89	17.932.311,90
200 IMPOSTE E TASSE A CARICO DELL'ENTE	286.173,02	72.351,36	201.919,54	11.902,12	1.610.201,08	1.622.103,20
300 ACQUISTO DI BENI E SERVIZI	110.575.965,88	70.688.970,87	14.805.824,99	25.081.170,02	84.819.157,31	109.900.327,33
400 TRASFERIMENTI CORRENTI	20.181.760,47	16.808.924,25	1.335.348,00	2.037.488,22	16.040.927,51	18.078.415,73
700 INTERESSI PASSIVI	37.845,88	37.636,77	0,00	209,11	30.686,98	30.896,09
900 RIMBORSI E POSTE CORRETTIVE DELLE ENTRATE	2.249.833,96	982.210,09	71.986,97	1.195.636,90	7.183.633,45	8.379.270,35
1000 ALTRE SPESE CORRENTI	4.608.216,81	3.487.302,52	33.390,25	1.087.524,04	4.284.035,60	5.371.559,64
Totale titolo 1	153.080.638,23	103.085.060,12	18.733.362,69	31.262.215,42	130.052.668,82	161.314.884,24

Titolo - Macroaggregato	Residui passivi iniziali	Residui pagati	Riaccertamenti residui (-)	Residui da residui	Residui da competenza	Residui passivi finali al 31.12.2025
2: SPESE IN CONTO CAPITALE						
200 INVESTIMENTI FISSI LORDI E ACQUISTO DI TERRENI	30.092.364,41	23.518.867,20	475.213,17	6.098.284,04	42.919.769,18	49.018.053,22
300 CONTRIBUTI AGLI INVESTIMENTI	3.421.952,93	3.283.219,02	138.733,91	0,00	8.734.163,16	8.734.163,16
500 ALTRE SPESE IN CONTO CAPITALE	0,00	0,00	0,00	0,00	0,00	0,00
Totale titolo 2	33.514.317,34	26.802.086,22	613.947,08	6.098.284,04	51.653.932,34	57.752.216,38
3: SPESE PER INCREMENTO ATTIVITA' FINANZIARI						
400 ALTRE SPESE PER INCREMENTO DI ATTIVITA' FINANZIARIE	0,00	0,00	0,00	0,00	0,00	0,00
Totale titolo 3	0,00	0,00	0,00	0,00	0,00	0,00
4: RIMBORSO PRESTITI						
100 RIMBORSO DI TITOLI OBBLIGAZIONARI	0,00	0,00	0,00	0,00	0,00	0,00
300 RIMBORSO MUTUI E ALTRI FINANZIAMENTI A MEDIO LUNGO TERMINE	0,00	0,00	0,00	0,00	0,00	0,00
Totale titolo 4	0,00	0,00	0,00	0,00	0,00	0,00

Titolo - Macroaggregato	Residui passivi iniziali	Residui pagati	Riaccertamenti residui (-)	Residui da residui	Residui da competenza	Residui passivi finali al 31.12.2025
7: USCITE PER CONTO TERZI E PARTITE DI GIRO						
100 USCITE PER PARTITE DI GIRO	13.912.250,41	13.778.017,75	1.486,77	132.745,89	11.175.160,22	11.307.906,11
200 USCITE PER CONTO TERZI	9.255.631,40	585.596,04	354.430,80	8.315.604,56	1.538.186,11	9.853.790,67
Totale titolo 7	23.167.881,81	14.363.613,79	355.917,57	8.448.350,45	12.713.346,33	21.161.696,78
Totale	209.762.837,38	144.250.760,13	19.703.227,34	45.808.849,91	194.419.947,49	240.228.797,40

VARIAZIONI 2025 SU ACCERTAMENTI A RESIDUO

Titolo - Tipologia	Minori Accertamenti	Maggiori Accertamenti
1: ENTRATE CORRENTI DI NATURA TRIBUTARIA, CONTRIBUTIVA E PEREQU		
101 IMPOSTE, TASSE E PROVENTI ASSIMILATI	29.826.641,30	3.520.000,00
Totale titolo 1	29.826.641,30	3.520.000,00
2: TRASFERIMENTI CORRENTI		
101 TRASFERIMENTI CORRENTI DA AMMINISTRAZIONI PUBBLICHE	3.459.120,52	125.800,00
103 TRASFERIMENTI CORRENTI DA IMPRESE	330.025,00	0,00
104 TRASFERIMENTI CORRENTI DA ISTITUZIONI SOCIALI PRIVATE	3.517,96	0,00
105 TRASFERIMENTI CORRENTI DALL'UNIONE EUROPEA E DAL RESTO DEL MONDO	401,18	0,00
Totale titolo 2	3.793.064,66	125.800,00

Titolo - Tipologia	Minori Accertamenti	Maggiori Accertamenti
3: ENTRATE EXTRATRIBUTARIE		
100 VENDITA DI BENI E SERVIZI E PROVENTI DERIVANTI DALLA GESTIONE DEI BENI	10.707.149,31	811.961,35
200 PROVENTI DERIVANTI DALL'ATTIVITA' DI CONTROLLO E REPRESSIONE DELLE IRREGOLARITA' E DEGLI ILLECITI	40.275.741,07	4.225.300,00
300 INTERESSI ATTIVI	768,17	0,00
500 RIMBORSI E ALTRE ENTRATE CORRENTI	1.372.793,41	1.317.898,18
Totale titolo 3	52.356.451,96	6.355.159,53
4: ENTRATE IN CONTO CAPITALE		
200 CONTRIBUTI AGLI INVESTIMENTI	5.692.033,06	0,00
400 ENTRATE DA ALIENAZIONE DI BENI MATERIALI E IMMATERIALI	1.062,08	0,00
Totale titolo 4	5.693.095,14	0,00

Titolo - Tipologia	Minori Accertamenti	Maggiori Accertamenti
9: ENTRATE PER CONTO TERZI E PARTITE DI GIRO		
100 ENTRATE PER PARTITE DI GIRO	42.521,57	0,00
200 ENTRATE PER CONTO TERZI	51.699,80	0,00
Totale titolo 9	94.221,37	0,00
Totale	91.763.474,43	10.000.959,53

La gestione dei residui espone il seguente risultato:

MINORI RESIDUI ATTIVI	91.763.474,43 €
MAGGIORI RESIDUI ATTIVI	10.000.959,53 €
MINORI RESIDUI PASSIVI	19.703.227,34 €
SALDO GESTIONE RESIDUI	- 62.059.287,56 €

1.15 - CREDITI STRALCIATI

Di seguito vengono riportati gli accertamenti stralciati dal conto del bilancio e iscritti nell'attivo dello Stato Patrimoniale con corrispondente accantonamento a Fondo Svalutazioni Crediti:

ANNO	ACCERT.	SUB	DESCRIZIONE	IMPORTO
2010	1560	0	*TRIBUTO IGIENE AMBIENTALE	33.256,72
2011	1596	0	*TRIBUTO IGIENE AMBIENTALE	140.072,51
2012	1640	0	*TRIBUTO IGIENE AMBIENTALE	4.962,41
2012	1641	0	*SOMME ESATTE PER INFRAZIONI CODICE DELLA STRADA	154.024,14
2012	1642	0	*INFRAZIONI BLU AREA CODICE DELLA STRADA	13.371,08
2012	1643	0	*INFRAZIONI CORSIE GIALLE CODICE DELLA STRADA	26.087,60
2013	1708	0	*TRIBUTO COMUNALE RIFIUTI E SERVIZI	168.928,63
2013	1709	0	*SOMME ESATTE PER INFRAZIONI CODICE DELLA STRADA	176.891,45
2013	1710	0	*INFRAZIONI BLU AREA CODICE DELLA STRADA	25.692,33
2013	1711	0	*INFRAZIONI CORSIE GIALLE CODICE DELLA STRADA	21.521,12
2014	1367	0	*(A STRALCIO) TARI - TASSA SUI RIFIUTI	244.273,85
2014	1368	0	*(A STRALCIO) TARI - TASSA SUI RIFIUTI	16.765,94
2014	1369	0	*SOMME ESATTE PER INFRAZIONI CODICE DELLA STRADA	43.834,29
2014	1370	0	*RECUPERO DA PROVINCIA PER SPESE DI RISCOSSIONE TASSA RIFIUTI	257,14
2014	1371	0	*RECUPERO DA PROVINCIA PER SPESE DI RISCOSSIONE TASSA RIFIUTI	299,58
2014	1372	0	*INFRAZIONI BLU AREA CODICE DELLA STRADA	24.684,55
2014	1373	0	*INFRAZIONI CORSIE GIALLE CODICE DELLA STRADA	35.227,13
2014	1374	0	*CANONI DI CONCESSIONE	814,26
2014	1375	0	*PROVENTI DA REFEZIONE SCOLASTICA	102.668,57

2014	1376	0	*PROVENTI DA ASILI NIDO	36.364,94
2014	1377	0	*FITTI REALI DI FABBRICATI	153,67
2014	1378	0	*C.O.S.A.P. - MERCATI RIONALI E MERCI VARIE	657,76
2014	1379	0	*C.O.S.A.P. - COMMERCIO AMBULANTE	310,15
2014	1380	0	*RECUPERI E RIMBORSI SPESE LEGALI DA ALTRI SOGGETTI	424,97
2015	1533	0	*(A STRALCIO) TARI - TASSA SUI RIFIUTI	208.088,42
2015	1534	0	*(A STRALCIO) TARI - TASSA SUI RIFIUTI	57.270,62
2015	1535	0	*SOMME ESATTE PER INFRAZIONI CODICE DELLA STRADA	191.932,77
2015	1536	0	*RECUPERO DA PROVINCIA PER SPESE DI RISCOSSIONE TASSA RIFIUTI	251,71
2015	1537	0	*RECUPERO DA PROVINCIA PER SPESE DI RISCOSSIONE TASSA RIFIUTI	299,65
2015	1538	0	*INFRAZIONI BLU AREA CODICE DELLA STRADA	24.685,60
2015	1539	0	*INFRAZIONI CORSIE GIALLE CODICE DELLA STRADA	31.342,71
2015	1540	0	*CANONI DI CONCESSIONE	685,08
2015	1541	0	*C.O.S.A.P. - MERCATI RIONALI E MERCI VARIE	421,13
2016	1055	0	*TRASFERIMENTI DA AMMINISTRAZIONI CENTRALI PER INTERVENTI FINALIZZATI	277.267,12
2016	1874	0	*TRASFERIMENTI FINALIZZATI DALLO STATO EX LEGGE 285/97	22.000,00
2016	2149	0	*RECUPERO DA PROVINCIA PER SPESE DI RISCOSSIONE TASSA RIFIUTI	253,92
2016	2150	0	*RECUPERO DA PROVINCIA PER SPESE DI RISCOSSIONE TASSA RIFIUTI	298,55
2016	2151	0	*(A STRALCIO) TARI - TASSA SUI RIFIUTI	292.802,04
2016	2152	0	*(A STRALCIO) TARI - TASSA SUI RIFIUTI	40.446,19
2016	2153	0	*INFRAZIONI BLU AREA CODICE DELLA STRADA	25.379,94

2016	2154	0	*INFRAZIONI CORSIE GIALLE CODICE DELLA STRADA	71.975,65
2016	2155	0	*CANONI DI CONCESSIONE	542,84
2016	2156	0	*PROVENTI DA REFEZIONE SCOLASTICA	76.335,31
2016	2157	0	*FITTI REALI DI FABBRICATI	5.000,00
2016	2158	0	*C.O.S.A.P. - MERCATI RIONALI E MERCI VARIE	430,98
2016	2159	0	*CONCESSIONI PATRIMONIALI DIVERSE	575,80
2016	2160	0	*FITTI REALI DI TERRENI ED AREE URBANE	633,65
2016	2161	0	*PROVENTI DIVERSI SCUOLE DELL'INFANZIA	1.000,00
2016	2163	0	*SOMME ESATTE PER INFRAZIONI CODICE DELLA STRADA	230.005,79
2016	2164	0	*SANZIONI CANONE UNICO - IMPRESE - ANNI PREGRESSI	192,30
2016	2165	0	*SOMME ESATTE PER INFRAZIONI	3.978,70
2016	2166	0	*PROVENTI PER RIMOZIONE VEICOLI	5.607,20
2016	2167	0	*RIMBORSI E RECUPERI DIVERSI	5.358,64
2016	2168	0	*PROVENTI USO CENTRI SPORTIVI	29.731,60
2017	2085	0	*RECUPERO DA PROVINCIA PER SPESE DI RISCOSSIONE TASSA RIFIUTI	296,33
2017	2086	0	*RECUPERO DA PROVINCIA PER SPESE DI RISCOSSIONE TASSA RIFIUTI	251,21
2017	2087	0	*(A STRALCIO) TARI - TASSA SUI RIFIUTI	82.532,16
2017	2088	0	*(A STRALCIO) TARI - TASSA SUI RIFIUTI	274.701,59
2017	2089	0	*INFRAZIONI BLU AREA CODICE DELLA STRADA	38.030,69
2017	2090	0	*INFRAZIONI CORSIE GIALLE CODICE DELLA STRADA	159.742,17
2017	2091	0	*CANONI DI CONCESSIONE	3.671,80
2017	2092	0	*PROVENTI DA REFEZIONE SCOLASTICA	78.832,15
2017	2093	0	*SOMME ESATTE PER INFRAZIONI CODICE DELLA STRADA	67.428,32
2017	2094	0	*CONCESSIONI PATRIMONIALI DIVERSE	2.629,24

2017	2095	0	*C.O.S.A.P.	4.267,21
2017	2096	0	*PROVENTI DIVERSI SCUOLE DELL'INFANZIA	15.000,00
2017	2097	0	*SOMME ESATTE PER INFRAZIONI	14.928,25
2017	2098	0	*C.O.S.A.P. - MERCATI RIONALI E MERCI VARIE	1.358,17
2017	2100	0	*RIMBORSI E RECUPERI DIVERSI	4.700,00
2018	65	0	*TRASFERIMENTI DA AMMINISTRAZIONI CENTRALI PER INTERVENTI FINALIZZATI	52.876,40
2018	101	0	*TRASFERIMENTI DA AMMINISTRAZIONI CENTRALI PER INTERVENTI FINALIZZATI	2.740,18
2018	401	0	*CANONI DI CONCESSIONE	1.449,34
2018	520	1	*CANONI DI CONCESSIONE	1.971,86
2018	520	2	*CANONI DI CONCESSIONE	18.492,45
2018	520	3	*CANONI DI CONCESSIONE	5.365,38
2018	522	1	*C.O.S.A.P. - MERCATI RIONALI E MERCI VARIE	461,40
2018	524	1	*C.O.S.A.P. - MERCATI RIONALI E MERCI VARIE	11.198,08
2018	524	2	*C.O.S.A.P. - MERCATI RIONALI E MERCI VARIE	1.264,66
2018	527	0	*C.O.S.A.P. - COMMERCIO AMBULANTE	2.493,80
2018	527	1	*C.O.S.A.P. - COMMERCIO AMBULANTE	168,00
2018	708	1	*RIMBORSI E RECUPERI DIVERSI (AREA COMMERCIALE)	5,38
2018	708	2	*RIMBORSI E RECUPERI DIVERSI (AREA COMMERCIALE)	444,13
2018	708	3	*RIMBORSI E RECUPERI DIVERSI (AREA COMMERCIALE)	924,17
2018	777	1	*CONCESSIONI PATRIMONIALI DIVERSE	5.752,11
2018	786	1	*FITTI REALI DI TERRENI ED AREE URBANE	770,54
2018	786	2	*FITTI REALI DI TERRENI ED AREE URBANE	5.570,95
2018	787	1	*FITTI REALI DI FABBRICATI	337,21
2018	787	2	*FITTI REALI DI FABBRICATI	2.035,83

2018	787	3	*FITTI REALI DI FABBRICATI	2.345,36
2018	791	1	*CONCESSIONI PATRIMONIALI AMBITO DI BENI DI USO PUBBLICO	2.901,98
2018	791	2	*CONCESSIONI PATRIMONIALI AMBITO DI BENI DI USO PUBBLICO	727,89
2018	796	1	*RECUPERO SPESE DI AMMINISTRAZIONE	153,30
2018	796	2	*RECUPERO SPESE DI AMMINISTRAZIONE	730,07
2018	796	3	*RECUPERO SPESE DI AMMINISTRAZIONE	216,65
2018	874	0	*CONCESSIONI PATRIMONIALI AMBITO DI BENI DI USO PUBBLICO	4.725,55
2018	875	0	*FITTI REALI DI FABBRICATI	76.153,78
2018	876	0	*CONCESSIONI PATRIMONIALI DIVERSE	677,12
2018	877	0	*RECUPERO SPESE DI AMMINISTRAZIONE	31.304,29
2018	1114	1	*PROVENTI DIVERSI SCUOLE DELL'INFANZIA	80.364,47
2018	1115	0	*PROVENTI DA ASILI NIDO	170.259,25
2018	1115	1	*PROVENTI DA ASILI NIDO	177.012,41
2018	1118	0	*PROVENTI DA REFEZIONE ASILI NIDO	189.802,03
2018	1119	0	*PROVENTI DA REFEZIONE SCOLASTICA	1.728.585,99
2018	1119	1	*PROVENTI DA REFEZIONE SCOLASTICA	1.465.145,55
2018	1150	0	*C.O.S.A.P.	37.033,76
2018	1150	1	*C.O.S.A.P.	442.248,22
2018	1237	0	*CONCESSIONI PATRIMONIALI AMBITO DI BENI DI USO PUBBLICO - ANNI PREGRESSI	163,88
2018	1238	0	*RECUPERO SPESE DI AMMINISTRAZIONE - ANNI PREGRESSI	71,66
2018	1355	0	*TARI - TASSA SUI RIFIUTI	10.246.527,70
2018	1355	1	*TARI - TASSA SUI RIFIUTI	2.074.335,98
2018	1355	2	*TARI - TASSA SUI RIFIUTI	31.519,34
2018	1355	3	*TARI - TASSA SUI RIFIUTI	1.191.473,62

2018	1355	4	*TARI - TASSA SUI RIFIUTI	1.191,64
2018	1355	5	*TARI - TASSA SUI RIFIUTI	74.342,12
2018	1360	0	*RECUPERO DA PROVINCIA PER SPESE DI RISCOSSIONE TASSA RIFIUTI	866,17
2018	1360	1	*RECUPERO DA PROVINCIA PER SPESE DI RISCOSSIONE TASSA RIFIUTI	205,49
2018	1360	2	*RECUPERO DA PROVINCIA PER SPESE DI RISCOSSIONE TASSA RIFIUTI	3,43
2018	1360	3	*RECUPERO DA PROVINCIA PER SPESE DI RISCOSSIONE TASSA RIFIUTI	112,95
2018	1360	4	*RECUPERO DA PROVINCIA PER SPESE DI RISCOSSIONE TASSA RIFIUTI	0,16
2018	1360	5	*RECUPERO DA PROVINCIA PER SPESE DI RISCOSSIONE TASSA RIFIUTI	8,56
2018	1411	0	*TRASFERIMENTI DA AMMINISTRAZIONI CENTRALI PER INTERVENTI FINALIZZATI	4.471,66
2018	1474	1	*SOMME ESATTE PER INFRAZIONI CODICE DELLA STRADA	7.247.668,87
2018	1474	2	*SOMME ESATTE PER INFRAZIONI CODICE DELLA STRADA	4.797,18
2018	1476	1	*INFRAZIONI BLU AREA CODICE DELLA STRADA	781.227,71
2018	1477	1	*INFRAZIONI CORSIE GIALLE CODICE DELLA STRADA	2.272.563,14
2018	1490	0	*TRASFERIMENTI DA AMMINISTRAZIONI CENTRALI PER INTERVENTI FINALIZZATI	143.546,00
2018	1504	0	*PROVENTI USO CENTRI SPORTIVI	364.035,37
2018	1598	0	*RIMBORSO SPESE PERSONALE UFFICI GIUDIZIARI	376.462,88
2018	1670	0	*TRASFERIMENTI DA AMMINISTRAZIONI CENTRALI PER INTERVENTI FINALIZZATI	1.610,40
2018	2063	1	*SOMME ESATTE PER INFRAZIONI	1.605.410,91
2018	2063	2	*SOMME ESATTE PER INFRAZIONI	19.693,94

2018	2086	0	*FITTI REALI DI IMMOBILI ERP IN GESTIONE ALL' A.R.T.E.	68.111,13
2018	2098	2	*RIMBORSI E RECUPERI DIVERSI	341,12
2019	22	0	*TRASFERIMENTI DA AMMINISTRAZIONI CENTRALI PER INTERVENTI FINALIZZATI	52.876,40
2019	53	0	*TRASFERIMENTI DA AMMINISTRAZIONI CENTRALI PER INTERVENTI FINALIZZATI	18.385,80
2019	105	0	*TRASFERIMENTI DA AMMINISTRAZIONI CENTRALI PER INTERVENTI FINALIZZATI	84.548,61
2019	368	0	*CONCESSIONI PATRIMONIALI DIVERSE	35.788,91
2019	368	1	*CONCESSIONI PATRIMONIALI DIVERSE	607,33
2019	368	2	*CONCESSIONI PATRIMONIALI DIVERSE	26.083,42
2019	368	3	*CONCESSIONI PATRIMONIALI DIVERSE	241,23
2019	371	0	*FITTI REALI DI TERRENI ED AREE URBANE	12.279,04
2019	371	1	*FITTI REALI DI TERRENI ED AREE URBANE	2.988,90
2019	372	0	*FITTI REALI DI FABBRICATI	10.846,96
2019	372	1	*FITTI REALI DI FABBRICATI	5.910,31
2019	374	1	*RIMBORSI E RECUPERI DIVERSI (AREA COMMERCIALE)	32,80
2019	374	2	*RIMBORSI E RECUPERI DIVERSI (AREA COMMERCIALE)	169,63
2019	374	3	*RIMBORSI E RECUPERI DIVERSI (AREA COMMERCIALE)	1.406,13
2019	374	4	*RIMBORSI E RECUPERI DIVERSI (AREA COMMERCIALE)	20,42
2019	376	1	*C.O.S.A.P. - MERCATI RIONALI E MERCI VARIE	527,88
2019	378	0	*C.O.S.A.P. - MERCATI RIONALI E MERCI VARIE	2.358,01
2019	378	1	*C.O.S.A.P. - MERCATI RIONALI E MERCI VARIE	1.140,03
2019	378	2	*C.O.S.A.P. - MERCATI RIONALI E MERCI VARIE	966,79

2019	378	3	*C.O.S.A.P. - MERCATI RIONALI E MERCI VARIE	3.452,48
2019	378	4	*C.O.S.A.P. - MERCATI RIONALI E MERCI VARIE	12.326,84
2019	378	5	*C.O.S.A.P. - MERCATI RIONALI E MERCI VARIE	413,18
2019	379	0	*C.O.S.A.P. - COMMERCIO AMBULANTE	2.279,00
2019	383	1	*SOMME ESATTE PER INFRAZIONI	2.226.602,32
2019	384	1	*CANONI DI CONCESSIONE	2.534,79
2019	384	2	*CANONI DI CONCESSIONE	973,56
2019	384	3	*CANONI DI CONCESSIONE	18.775,59
2019	384	4	*CANONI DI CONCESSIONE	2.210,95
2019	385	1	*CANONI DI CONCESSIONE	7.694,82
2019	405	0	*RECUPERO SPESE DI AMMINISTRAZIONE	52.535,15
2019	405	1	*RECUPERO SPESE DI AMMINISTRAZIONE	35,55
2019	405	2	*RECUPERO SPESE DI AMMINISTRAZIONE	1.942,43
2019	419	1	*CONCESSIONI PATRIMONIALI AMBITO DI BENI DI USO PUBBLICO	7.140,92
2019	420	1	*CONCESSIONI PATRIMONIALI AMBITO DI BENI DI USO PUBBLICO (AREA COMMERCIALE)	7.648,99
2019	426	1	*CONCESSIONI PATRIMONIALI AMBITO DI BENI DI USO PUBBLICO - ANNI PREGRESSI	1.009,41
2019	775	1	*C.O.S.A.P.	434.079,69
2019	974	0	*CONCESSIONI PATRIMONIALI AMBITO DI BENI DI USO PUBBLICO	177,06
2019	976	0	*RECUPERO SPESE DI AMMINISTRAZIONE	22.955,85
2019	977	0	*FITTI REALI DI FABBRICATI	9.658,00
2019	991	0	*(A STRALCIO) INSTALLAZIONE MEZZI PUBBLICITARI	475.009,68
2019	991	1	*(A STRALCIO) INSTALLAZIONE MEZZI PUBBLICITARI	114.945,48
2019	991	2	*(A STRALCIO) INSTALLAZIONE MEZZI PUBBLICITARI	54.830,50
2019	1045	0	*PROVENTI DA REFEZIONE SCOLASTICA	2.696.883,46
2019	1047	0	*PROVENTI DIVERSI SCUOLE DELL'INFANZIA	132.152,99

2019	1048	0	*PROVENTI DA ASILI NIDO	224.544,05
2019	1049	0	*PROVENTI DA REFEZIONE ASILI NIDO	236.563,67
2019	1193	0	*TARI - TASSA SUI RIFIUTI	5.021.622,87
2019	1193	1	*TARI - TASSA SUI RIFIUTI	182.070,54
2019	1193	3	*TARI - TASSA SUI RIFIUTI	294.763,59
2019	1193	4	*TARI - TASSA SUI RIFIUTI	811,76
2019	1193	5	*TARI - TASSA SUI RIFIUTI	8.499.095,40
2019	1201	0	*RECUPERO DA PROVINCIA PER SPESE DI RISCOSSIONE TASSA RIFIUTI	390,99
2019	1201	1	*RECUPERO DA PROVINCIA PER SPESE DI RISCOSSIONE TASSA RIFIUTI	19,87
2019	1201	2	*RECUPERO DA PROVINCIA PER SPESE DI RISCOSSIONE TASSA RIFIUTI	0,02
2019	1201	3	*RECUPERO DA PROVINCIA PER SPESE DI RISCOSSIONE TASSA RIFIUTI	28,74
2019	1201	4	*RECUPERO DA PROVINCIA PER SPESE DI RISCOSSIONE TASSA RIFIUTI	0,09
2019	1201	5	*RECUPERO DA PROVINCIA PER SPESE DI RISCOSSIONE TASSA RIFIUTI	652,98
2019	1209	0	*RIMBORSO UTENZE DA TERZI	17.104,66
2019	1217	0	*RECUPERO COMPENSI PROFESSIONALI CIVICI AVVOCATI	637,98
2019	1218	0	*RECUPERI E RIMBORSI SPESE LEGALI DA ALTRI SOGGETTI	600,15
2019	1242	0	*TRASFERIMENTI DA AMMINISTRAZIONI CENTRALI PER INTERVENTI FINALIZZATI	28.284,47
2019	1262	0	*PROVENTI USO CENTRI SPORTIVI	384.033,89
2019	1320	1	*SOMME ESATTE PER INFRAZIONI CODICE DELLA STRADA	13.411.014,61
2019	1321	1	*INFRAZIONI CORSIE GIALLE CODICE DELLA STRADA	4.024.909,23

2019	1322	1	*(A STRALCIO) INFRAZIONI TELECONTROLLO CENTRO STORICO CODICE DELLA STRADA	2.137.268,35
2019	1323	1	*INFRAZIONI BLU AREA CODICE DELLA STRADA	793.618,18
2019	1342	0	*TRASFERIMENTI DA AMMINISTRAZIONI CENTRALI PER INTERVENTI FINALIZZATI	6.779,82
2019	1422	0	*TRASFERIMENTI DA AMMINISTRAZIONI CENTRALI PER INTERVENTI FINALIZZATI	35.048,43
2019	1510	0	*TRASFERIMENTI DA AMMINISTRAZIONI CENTRALI PER INTERVENTI FINALIZZATI	28.542,50
2019	1515	0	*TRASFERIMENTI DA AMMINISTRAZIONI CENTRALI PER INTERVENTI FINALIZZATI	69.438,00
2019	1528	0	*TRASFERIMENTI DA AMMINISTRAZIONI CENTRALI PER INTERVENTI FINALIZZATI	9.386,00
2019	1531	0	*TRASFERIMENTI DALLA REGIONE FINALIZZATI	87.238,55
2019	1677	1	*RIMBORSI E RECUPERI DIVERSI	2.498,06
2019	1709	0	*TRASFERIMENTI DA AMMINISTRAZIONI CENTRALI PER INTERVENTI FINALIZZATI	5.423,45
2019	1836	0	*FITTI REALI DI IMMOBILI ERP IN GESTIONE ALL' A.R.T.E.	660.268,91
2019	1970	0	*RIMBORSI E RECUPERI DIVERSI	371.284,48
2019	1971	0	*PROVENTI PER RIMOZIONE VEICOLI E RELITTI - ANNI PREGRESSI	4.939,85
2020	292	0	*SOMME ESATTE PER INFRAZIONI	13.436,93
2021	160	0	*TRASFERIMENTI DALLO STATO - FINALIZZATI	18.280,00
2023	447	0	*CANONE UNICO	364,08
2024	684	0	*PROVENTI DA SERVIZI (AREA ISTITUZIONALE)	10,00
				77.776.602,98

Ragioni della persistenza dei residui con anzianità superiore ai cinque anni e di maggiore consistenza

Per quanto riguarda i residui attivi, al fine di una più puntuale verifica delle ragioni che consentono il mantenimento del credito, il Regolamento di Contabilità prevede all'art. 39 che, per i residui con anzianità superiore ai tre anni, oltre che per i crediti stralciati dal conto del bilancio e iscritti a patrimonio, devono essere motivate la fondatezza e le ragioni della persistenza.

Tali relazioni, che evidenziano le azioni in corso per il recupero del credito (rendicontazioni, messa a ruolo, solleciti, diffide, ingiunzioni, ...) vengono allegate dai responsabili dei servizi ai provvedimenti di riaccertamento.

Nel corso delle operazioni di riaccertamento ordinario 2025 si è ritenuto di provvedere allo stralcio dei residui dei Titoli I e III, anno 2018 e 2019, dal conto del bilancio e alla conseguente iscrizione nello stato patrimoniale, nei casi in cui permane il titolo giuridico per la riscossione, in aderenza a quanto previsto dai Principi Contabili. Le direzioni continuano a gestire i crediti stralciati e a registrare le attività di recupero con uno specifico programma informatico.

Tale manovra ammonta a circa 73,5 milioni di euro di residui attivi stralciati con una contestuale cancellazione di FCDE di circa 62,5 milioni di euro.

I residui attivi con anzianità superiore ai 5 anni e i residuali crediti di cui al comma 4, lettera n), si riferiscono principalmente a:

- ruoli coattivi in corso di emissione o riscossione da parte di Agenzia delle Entrate Riscossione;
- contenziosi con enti della pubblica amministrazione;
- progetti finanziati da enti terzi in corso di esecuzione e/o ultimati e rendicontati, per i quali si attende l'erogazione;
- procedure fallimentari e/o pagamenti in corso.

1.16 - LA GESTIONE DI CASSA

Il fondo cassa finale dell'esercizio 2025 ammonta ad € 223.659.564,11.

Nel corso dell'esercizio 2025, l'esistenza di numerosi progetti oggetto di finanziamento a rendicontazione ha talvolta comportato l'esigenza di anticiparne le uscite con i fondi giacenti nella cassa libera, con conseguente depauperazione della stessa. Nonostante ciò, il complessivo buon andamento della gestione di cassa ha comunque reso possibile il mancato ricorso all'anticipazione di Tesoreria e l'utilizzo della cassa vincolata per sopperire alle spese correnti solo nei periodi strutturalmente caratterizzati da carenza di entrate consistenti.

Si riporta l'evoluzione del fondo cassa nell'ultimo triennio:

FONDO CASSA AL 31.12.2025	223.659.564,11
FONDO CASSA AL 31.12.2024	187.917.745,37
FONDO CASSA AL 31.12.2023	158.471.677,11

1.17 - LA GESTIONE DELLA LIQUIDITA'

L'attuale sistema di tesoreria cui è sottoposto l'Ente è quello di Tesoreria unica, previsto dalla L. 720/1984. L'art. 14-bis del D.L. 151/1991 prevede, tuttavia, che le somme disponibili sui mutui per investimenti stipulati dagli enti locali con istituti diversi dalla Cassa depositi e prestiti, dagli Istituti di previdenza e dall'Istituto per il credito sportivo, per i quali non è previsto alcun intervento di sostegno dello Stato, non sono soggette alle disposizioni sulla Tesoreria unica. Tali somme, che concorrono a determinare la cassa complessiva dell'Ente, sono giacenti in un sottoconto specifico presso la Banca Tesoriera.

Il Comune di Genova attua, compatibilmente con le esigenze di cassa, un programma di gestione attiva delle giacenze di liquidità presso il Tesoriere non soggette a deposito presso la Banca d'Italia per migliorarne la redditività e, sfruttando quando possibile le opportunità offerte dai mercati finanziari, acquisire nuove risorse utili al bilancio, compatibilmente con l'attuale scenario economico e ai sensi di quanto stabilito dalla normativa in materia.

Nel corso del 2025, la liquidità fuori Tesoreria unica è stata mantenuta sullo specifico conto fruttifero aperto presso il tesoriere, pronta a sopperire alle temporanee sofferenze di cassa libera, che, così come atteso, si sono periodicamente verificate in corso d'anno.

In applicazione del paragrafo 10.2 del principio applicato allegato 4/2 al D.lgs. n. 118/2011, che prevede che, in caso di necessità, per far fronte alle spese correnti, siano utilizzate in via prioritaria le risorse rivenienti da mutui e BOC, si è provveduto infatti a girocontare periodicamente al conto libero la consistenza, totale o parziale, del conto vincolato aperto presso il tesoriere e destinato a tale tipologia di introiti.

Gli impieghi di liquidità hanno in ogni caso consentito di acquisire, nell'anno 2025, risorse per complessivi € 948.672,54 di cui euro 95,32 derivanti da interessi su conto fruttifero Banca d'Italia e euro 287.430,08 derivanti da interessi sul c/ mutui/boc presso il Tesoriere. L'ammontare residuo di euro 661.147,14 corrisponde al totale degli interessi riconosciuti da Cassa depositi e prestiti sulle quote di mutuo non erogate.

Si riportano di seguito alcuni dettagli della gestione mensile di tesoreria 2025:

Disponibilità liquide anno 2025 e impieghi relativi

		Gennaio	Febbraio	Marzo	Aprile	Maggio	Giugno	Luglio	Agosto	Settembre	Ottobre	Novembre	Dicembre
<i>Valori in migliaia di euro</i>													
Fondi in regime di Tesoreria Unica dal 17/04/2012 (partite fruttifere e infruttifere)													
Fondo cassa (a) tot		123.774	142.172	178.700	182.401	136.279	191.891	229.283	185.287	184.095	155.569	199.344	242.899
di cui Fondi vincolati c/ tesoriere (b) 9602		219	12.027	21.384	21.298	11.510	19.868	25.786	24.780	24.176	23.365	22.289	21.586
di cui presso B. Italia (a-b)		123.555	130.145	157.316	161.103	124.769	172.023	203.497	160.507	159.919	132.204	177.055	221.313
di cui Fondi vincolati c/ 600		131.313	127.133	131.421	133.069	115.470	112.452	100.292	122.266	116.039	127.549	123.312	125.315
Totale fondi vincolati (b+c)		131.532	139.160	152.805	154.367	126.980	132.320	126.078	147.046	140.215	150.914	145.601	146.901
Destinazione risorse vincolate a spese correnti		29.758	6.988	0	0	0	0	0	0	0	0	0	0
Ordinativi per utilizzo/reintegro fondi vincolati													
utilizzo f.do vinc. c/ 600 per spese correnti	7.758	3.160	4.598	0	0	0	0	0	0	0	0	0	0
reintegro fondo vincolato 600	7.758	0	7.758	0	0	0	0	0	0	0	0	0	0
utilizzo f.do vinc. c/ 9602 per spese correnti	127.027	22.000	31.027	39.000	0	18.000	7.000	0	0	0	0	10.000	
reintegro fondo vincolato 9602	127.027	0	43.027	49.000		9.000	16.000	0	0	0	0	10.000	0
Somme vincolate rivenienti Mutui e Boc													
		15.861	15.312	14.592	14.399	14.301	13.748	16.122	15.176	14.858	14.600	13.628	12.335
Impieghi													
c/c riservato mutui e boc		219	12.027	21.384	21.298	11.510	19.868	25.786	24.780	24.176	23.365	22.289	21.586
Mutui depositati presso CDP		30.692	28.576	27.758	27.099	25.913	25.833	23.350	21.466	20.419	17.894	16.180	34.077
Totale impieghi		30.911	40.603	49.142	48.397	37.423	45.701	49.136	46.246	44.595	41.259	38.469	55.663

La gestione di tesoreria riguarda anche la gestione dei valori, che ricomprende un deposito titoli e una cassetta di sicurezza presso il Tesoriere e il deposito di un fondo obbligazionario dematerializzato, in relazione ai quali si riporta il dettaglio al 31.12.2025:

Deposito titoli "Comune di Genova" presso il Tesoriere n. 1456/40410035	
TITOLI PUBBLICI	Valore nominale
Borsa di studio "A. Ferrari" BTP 3,5% 01/03/2030	2.550,00
Borsa di studio "G. Oberti" BTP 3,5% 01/03/2030	3.450,00
TOTALE titoli debito pubblico dematerializzati	6.000,00
FONDI OBBLIGAZIONARI	n. quote
AMUNDI Obbligazionario Italia a breve termine	276,475
AMUNDI ARGO BOND	226,338

Certificati azionari cartacei depositati nella cassetta di sicurezza presso la banca tesoriera			
Certificati azionari cartacei depositati nella cassetta di sicurezza presso la banca tesoriera	N. titoli	N. azioni	Valore nominale per azione
Stazioni marittime S.p.A.	1	500.000	0,51 €
Socoetà per il Patrimonio Immobiliare SPIm S.p.a. (titolo n. 12)	1	132.373	773,51 €
Socoetà per il Patrimonio Immobiliare SPIm S.p.a. (titolo n. 13)	1	1	0,00 €
Filse	2	2.835.981	0,52 €
ASTER	2	1.304.800	10,00 €
IRE	1	8.635	1,00 €
Società per Cornigliano (frontespizio e annotazione retro)	1	5.388.875	0,50 €
Genova Parcheggi S.p.A.	1	510.998	1,00 €
Sviluppo Genova (*)	4	5.100	516,45 €
Finfigure S.p.A. (**)	1	14.000	Lire 3.624 (1,87 €)
TOTALE TITOLI DEPOSITATI IN CASSETTA DI SICUREZZA	15		

(*) cancellata causa fusione per incorporazione 27/12/2023

(**) cessata 27/10/2023

TITOLI NON DEPOSITATI PRESSO IL CIVICO TESORIERE

Fondi obbligazionari dematerializzati presso la società emittente	N. quote	Valore unitario	Controvalore
Invimit SGR -Fondo i3-Università	5,154	341.573,707	1.760.470,89 €

1.18 - GLI STRUMENTI FINANZIARI DERIVATI

Il D.L. 25 giugno 2008, n. 112 detta misure per contenere l'uso di strumenti finanziari derivati e l'indebitamento delle regioni e degli enti locali. Si è trattato di una stretta con cui si è compiuto un ulteriore passo di un percorso - avviato all'inizio del decennio - verso la disciplina dell'accesso al mercato dei capitali da parte degli enti territoriali, che individua nel ministero dell'Economia il centro di controllo e coordinamento di questa forma di finanziamento della spesa pubblica.

L'articolo 62 del D.L. 25 giugno 2008, n. 112 pone, infatti, un freno alla possibilità di ricorrere, da parte degli enti territoriali, all'uso di derivati. Il comma 8 del medesimo articolo, così come modificato dalla legge di conversione 6 agosto 2008, n. 133, e, successivamente sostituito dall'art. 3, comma 1, L. 22 dicembre 2008, n. 203, prevede che l'ente alleggi al rendiconto una nota informativa degli oneri finanziari derivanti da contratti relativi a strumenti finanziari derivati o da contratti di finanziamento che includono una componente derivata.

L'art. 1, comma 572, della Legge 27 dicembre 2013, n. 147 (legge di stabilità 2014), inoltre, ha previsto il contenimento dell'uso da parte degli enti locali e territoriali degli strumenti derivati.

A decorrere dal 1° gennaio 2023 l'Ente non ha più in essere alcun contratto di swap.

1.19 - DEBITI FUORI BILANCIO

Di seguito si riportano le tabelle che illustrano i debiti riconosciuti al 31/12/2025.

DEBITI RICONOSCIUTI			
n. delibera	importo parte corrente	importo conto capitale	Totale
DCC-17-2025 del 25/03/2025	25.000,00	169.600,00	194.600,00
DCC-18-2025 del 25/03/2025	30.552,69		30.552,69
DCC-29-2025 del 15/04/2025		122.000,00	122.000,00
DCC-30-2025 del 15/04/2025	88.309,22		88.309,22
DCC-39-2025 del 22/07/2025	54.691,76		54.691,76
DCC-40-2025 del 22/07/2025	19.200,00		19.200,00
DCC-46-2025 del 05/08/2025	25.538,45	267.064,79	292.603,24
DCC-53-2025 del 07/10/2025	22.196,97		22.196,97
DCC-54-2025 del 07/10/2025	14.777,30		14.777,30
DCC-58-2025 del 21/10/2025	109.740,03		109.740,03
DCC-60-2025 del 28/10/2025	105.609,12		105.609,12
DCC-61-2025 del 28/10/2025	24.889,00		24.889,00
DCC-62-2025 del 28/10/2025	778,73	5.250,00	6.028,73
DCC-74-2025 del 19/12/2025	15.122,93	57.307,39	72.430,32
DCC-75-2025 del 19/12/2025	147.951,63		147.951,63
DCC-76-2025 del 19/12/2025	31.808,95		31.808,95
Totale	716.166,78	621.222,18	1.337.388,96

Debiti riconosciuti	1.337.388,96
Totale	1.337.388,96

1.20 - ATTESTAZIONE DEI TEMPI DI PAGAMENTO

Tempestività dei pagamenti

Ai sensi dell'art. 1, comma 862 della legge 30 dicembre 2018, n. 145, le amministrazioni diverse dalle amministrazioni dello Stato, che adottano la contabilità finanziaria, entro il 28 febbraio, sono tenute ad accantonare un Fondo di garanzia debiti commerciali, se ricorre anche solo uno dei seguenti casi:

- a) il debito commerciale residuo, di cui all'articolo 33 del decreto legislativo 14 marzo 2013, n. 33, rilevato alla fine dell'esercizio precedente non si sia ridotto almeno del 10 per cento rispetto a quello del secondo esercizio precedente. L'accantonamento non è dovuto se il debito commerciale residuo scaduto, rilevato alla fine dell'esercizio precedente, non è superiore al 5 per cento del totale delle fatture ricevute nel medesimo esercizio.
- b) l'indicatore di ritardo annuale dei pagamenti, calcolato sulle fatture ricevute e scadute nell'anno precedente, non sia rispettoso dei termini di pagamento delle transazioni commerciali, come fissati dall'articolo 4 del decreto legislativo 9 ottobre 2002, n. 231.

Nel caso del Comune di Genova, gli indicatori elaborati dalla Piattaforma dei Crediti Commerciali del Ministero dell'economia e delle finanze, alla data del 28 febbraio, sono i seguenti:

a) indicatore di riduzione del debito pregresso: $\text{stock debito anno} / \text{stock debito anno-1} = \text{€ } 974.627,71 / - \text{€ } 257.624,05 = -3,78$

Il debito commerciale residuo al 31.12 dell'esercizio di rendiconto è, ad ogni buon conto, pari a € 974.627,71 e quindi inferiore al 5% del totale delle fatture ricevute nel medesimo esercizio, che ammontano a € 647.338.726,38

b) indicatore di ritardo annuale dei pagamenti: media dei ritardi di pagamento ponderata in base all'importo delle fatture = -16,62 giorni

Si dà quindi atto che i risultati nella gestione dei pagamenti dell'esercizio di rendiconto non hanno reso necessario stanziare alcun Fondo di garanzia debiti commerciali.

Attestazione

Il comma 1 dell'articolo 41 del decreto-legge 24 aprile 2014, n. 66 (come modificato, dalla legge di conversione 23 giugno 2014, n. 89, nonché dall'articolo 4, comma 4, del decreto-legge 19 giugno 2015, n. 78, convertito, con modificazioni, dalla legge 6 agosto 2015, n. 125), nell'ambito di misure volte a prevenire il formarsi di ritardi dei pagamenti delle pubbliche amministrazioni, sancisce che, a decorrere dall'esercizio 2014, alle relazioni ai bilanci consuntivi o di esercizio delle pubbliche amministrazioni, di cui all'articolo 1, comma 2, del decreto legislativo 30 marzo 2001, n. 165, è allegato un prospetto, sottoscritto dal rappresentante legale e dal responsabile finanziario, attestante l'importo dei pagamenti relativi a transazioni commerciali effettuati dopo la scadenza dei termini previsti dal decreto legislativo 9 ottobre 2002, n. 231, nonché l'indicatore annuale di tempestività dei pagamenti di cui all'articolo 33 del decreto legislativo 14 marzo 2013, n. 33. In caso di superamento dei predetti termini, le medesime relazioni indicano le misure adottate o previste per consentire la tempestiva effettuazione dei pagamenti.

Si attesta pertanto quanto segue:

Indicatore	Valore
importo dei pagamenti relativi a transazioni commerciali effettuati dopo la scadenza dei termini	26.938.771,66
indicatore annuale di tempestività dei pagamenti	-16,80

Il responsabile del Servizio Finanziario
Magda Marchese

La Sindaca
Silvia Salis

Documento firmato digitalmente

1.21 – CONTRATTI DI PARTENARIATO PUBBLICO PRIVATO

Nel seguente prospetto, in conformità al D.Lgs 36/2023 art. 175 comma 7, si dà evidenza dei contratti di PPP in essere nel 2025:

estremi dell'atto (numero e data)	Oggetto dell'operazione	Tipologia di contratto	CUP	CIG	Contributo	Investimento a carico del privato	Durata
REPERTORIO n. 69008 registrato all'Agenzia delle Entrate il 16/06/2023 al n° 20139	Contratto di concessione per la progettazione, costruzione, gestione ed esercizio di un tempio crematorio presso il cimitero monumentale di Staglieno, in regime project financing ai sensi dell'art. 183 comma 15 e ss. del Decreto Legislativo 18.04.2016 n. 50.	concessione	B31B21007040005	9202826C40	0	6.350.069,90 €	21
registrato a Genova il 06/07/2023 n. 2293 Serie 1T	Contratto di concessione per la progettazione, costruzione, gestione del servizio di illuminazione elettrica votiva nei cimiteri di prima e seconda categoria della città di Genova con realizzazione di opere migliorative realizzate dal concessionario con oneri a proprio carico. In regime di project financing ai sensi dell'art. 183 comma 15 e ss. del decreto legislativo 18/04/2016 n. 50	concessione	B35I23000000005	9680379576	0	789.542,00 €	19
Repertorio n. 1391/2025	CONTRATTO ATTUATIVO DI CONCESSIONE DI SERVIZI - MEDIANTE PARTENARIATO PUBBLICO PRIVATO - AVENTE AD OGGETTO I SERVIZI DI PRESTAZIONE ENERGETICA, RIQUALIFICAZIONE, GESTIONE E MANUTENZIONE ENERGETICA IN REGIME DI PRESTAZIONE ENERGETICA GARANTITA DI EDIFICI PUBBLICI SITI NEL COMUNE DI GENOVA	concessione	B31J18000210001	89538452A4	4.486.470,00	8.605.223,47 €	15
Rep. 68487 del 5/12/2019	Concessione per la progettazione, costruzione e gestione delle opere volte al restauro dell'Antico Mercato di Corso Sardegna a Genova	concessione	B33F18000480005	662354958B	4.780.800,00	23.230.537,00 €	90

1.22 - PIANO DEGLI INDICATORI E DEI RISULTATI DI BILANCIO

In conformità al D.Lgs 118/2011 art 18-bis comma1 è stato adottato un sistema di indicatori semplici, denominato “Piano degli indicatori e dei risultati attesi di bilancio” misurabili e riferiti ai programmi e agli altri aggregati del bilancio, costruiti secondo criteri e metodologie comuni. Il Decreto del Ministero dell’Interno del 23 dicembre 2015 ha approvato gli schemi degli indicatori che vengono riportati di seguito.

Piano degli indicatori di bilancio
Indicatori sintetici
Rendiconto esercizio 2025

TIPOLOGIA INDICATORE	DEFINIZIONE	VALORE INDICATORE 2025(percentuale)
1 Rigidita' strutturale di bilancio		
1.1	Incidenza spese rigide (ripiano disavanzo, personale e debito) su entrate correnti [ripiano disavanzo a carico dell'esercizio + Impegni (Macroaggregati 1.1 "Redditi di lavoro dipendente" + pdc 1.02.01.01.000 "IRAP" - FPV entrata concernente il Macroaggregato 1.1 + FPV personale in uscita 1.1 + 1.7 "Interessi passivi" + Titolo 4 Rimborso prestiti)] / (Accertamenti primi tre titoli Entrate e trasferimenti in conto capitale per ripiano disavanzi pregressi)	37,35
2 Entrate correnti		
2.1	Incidenza degli accertamenti di parte corrente sulle previsioni iniziali di parte corrente Totale accertamenti primi tre titoli di entrata / Stanziamenti iniziali di competenza dei primi tre titoli delle Entrate	101,89
2.2	Incidenza degli accertamenti di parte corrente sulle previsioni definitive di parte corrente Totale accertamenti primi tre titoli di entrata / Stanziamenti definitivi di competenza dei primi tre titoli delle Entrate	95,84
2.3	Incidenza degli accertamenti delle entrate proprie sulle previsioni iniziali di parte corrente Totale accertamenti (pdc E.1.01.00.00.000 "Tributi" - "Compartecipazioni di tributi" E.1.01.04.00.000 + E.3.00.00.00.000 "Entrate extratributarie") / Stanziamenti iniziali di competenza dei primi tre titoli delle Entrate	74,92
2.4	Incidenza degli accertamenti delle entrate proprie sulle previsioni definitive di parte corrente Totale accertamenti (pdc E.1.01.00.00.000 "Tributi" - "Compartecipazioni di tributi" E.1.01.04.00.000 + E.3.00.00.00.000 "Entrate extratributarie") / Stanziamenti definitivi di competenza dei primi tre titoli delle Entrate	70,48
2.5	Incidenza degli incassi correnti sulle previsioni iniziali di parte corrente Totale incassi c/competenza e c/residui dei primi tre titoli di entrata / Stanziamenti iniziali di cassa dei primi tre titoli delle Entrate	79,64
2.6	Incidenza degli incassi correnti sulle previsioni definitive di parte corrente Totale incassi c/competenza e c/residui primi tre titoli di entrata / Stanziamenti definitivi di cassa dei primi tre titoli delle Entrate	89,78
2.7	Incidenza degli incassi delle entrate proprie sulle previsioni iniziali di parte corrente Totale incassi c/competenza e c/residui (pdc E.1.01.00.00.000 "Tributi" - "Compartecipazioni di tributi" E.1.01.04.00.000 + E.3.00.00.00.000 "Entrate extratributarie") / Stanziamenti iniziali di cassa dei primi tre titoli delle Entrate	57,42
2.8	Incidenza degli incassi delle entrate proprie sulle previsioni definitive di parte corrente Totale incassi c/competenza e c/residui (pdc E.1.01.00.00.000 "Tributi" - "Compartecipazioni di tributi" E.1.01.04.00.000 + E.3.00.00.00.000 "Entrate extratributarie") / Stanziamenti definitivi di cassa dei primi tre titoli delle Entrate	64,73
3 Anticipazioni dell'Istituto tesoriere		
3.1	Utilizzo medio Anticipazioni di tesoreria Somatoria degli utilizzi giornalieri delle anticipazioni nell'esercizio / (365 x max previsto dalla norma)	0,00
3.2	Anticipazione chiusa solo contabilmente Anticipazione di tesoreria all'inizio dell'esercizio successivo / max previsto dalla norma	0,00
4 Spese di personale		
4.1	Incidenza della spesa di personale sulla spesa corrente Impegni (Macroaggregato 1.1 "Redditi di lavoro dipendente" + pdc 1.02.01.01.000 "IRAP" + FPV personale in uscita 1.1 - FPV personale in entrata concernente il Macroaggregato 1.1) / (Impegni Spesa corrente - FCDE corrente + FPV concernente il Macroaggregato 1.1 - FPV di entrata concernente il Macroaggregato 1.1)	28,59

**Piano degli indicatori di bilancio
Indicatori sintetici
Rendiconto esercizio 2025**

TIPOLOGIA INDICATORE	DEFINIZIONE	VALORE INDICATORE 2025(percentuale)
4.2 Incidenza del salario accessorio ed incentivante rispetto al totale della spesa di personale Indica il peso delle componenti afferenti la contrattazione decentrata dell'ente rispetto al totale dei redditi da lavoro	Impegni (pdc 1.01.01.004 + 1.01.01.008 "indennita' e altri compensi al personale a tempo indeterminato e determinato"+ pdc 1.01.01.003 + 1.01.01.007 "straordinario al personale a tempo indeterminato e determinato" + FPV in uscita concernente il Macroaggregato 1.1 - FPV di entrata concernente il Macroaggregato 1.1) / Impegni (Macroaggregato 1.1 "Redditi di lavoro dipendente" + pdc U.1.02.01.01.000 "IRAP" + FPV in uscita concernente il Macroaggregato 1.1 - FPV in entrata concernente il Macroaggregato 1.1)	15,78
4.3 Incidenza spesa personale flessibile rispetto al totale della spesa di personale Indica come gli enti soddisfano le proprie esigenze di risorse umane, mixando le varie alternative contrattuali piu' rigide (pers.dip.) o meno rigide (forme di lav.fles.	Impegni (pdc U.1.03.02.010.000 "Consulenze" + pdc U.1.03.02.12.000 "lavoro flessibile/LSU/Lavoro interinale" + pdc U.1.03.02.11.000 "Prestazioni professionali e specialistiche") /Impegni (Macroaggregato 1.1 "Redditi di lavoro dipendente" + pdc U.1.02.01.01.000 "IRAP" + FPV in uscita concernente il Macroaggregato 1.1 - FPV in entrata concernente il Macroaggregato 1.1)	1,13
4.4 Spesa di personale procapite(Indicatore di equilibrio dimensionale in valore assoluto)	Impegni (Macroaggregato 1.1 "Redditi di lavoro dipendente" + pdc 1.02.01.01.000 "IRAP" + FPV personale in uscita 1.1 - FPV personale in entrata concernente il Macroaggregato 1.1) / popolazione residente al 1 gennaio (al 1 gennaio dell'esercizio di riferimento o, se non disponibile, al 1 gennaio dell'ultimo anno disponibile)	421,13
5 Esternalizzazione dei servizi		
5.1 Indicatore di esternalizzazione dei servizi	(pdc U.1.03.02.15.000 "Contratti di servizio pubblico" + pdc U.1.04.03.01.000 "Trasferimenti correnti a imprese controllate" + pdc U.1.04.03.02.000 "Trasferimenti correnti a altre imprese partecipate") / totale spese Titolo I	34,92
6 Interessi passivi		
6.1 Incidenza degli interessi passivi sulle entrate correnti	Impegni Macroaggregato 1.7 "Interessi passivi" / Accertamenti primi tre titoli delle Entrate ("Entrate correnti")	3,39
6.2 Incidenza degli interessi passivi sulle anticipazioni sul totale della spesa per interessi passivi	Impegni voce del pdc U.1.07.06.04.000 "Interessi passivi su anticipazioni di tesoreria" / Impegni Macroaggregato 1.7 "Interessi passivi"	0,00
6.3 Incidenza interessi di mora sul totale della spesa per interessi passivi	Impegni voce del pdc U.1.07.06.02.000 "Interessi di mora" / Impegni Macroaggregato 1.7 "Interessi passivi"	0,00
7 Investimenti		
7.1 Incidenza investimenti sul totale della spesa corrente e in conto capitale	Impegni (Macroaggregato 2.2 "Investimenti fissi lordi e acquisto di terreni" + Macroaggregato 2.3 "Contributi agli investimenti") / totale Impegni Tit. I + II	28,95
7.2 Investimenti diretti procapite (in valore assoluto)	Impegni per Macroaggregato 2.2 "Investimenti fissi lordi e acquisto di terreni" / popolazione residente al 1 gennaio (al 1 gennaio dell'esercizio di riferimento o, se non disponibile, al 1 gennaio dell'ultimo anno disponibile)	453,70
7.3 Contributi agli investimenti procapite (in valore assoluto)	Impegni per Macroaggregato 2.3 "Contributi agli investimenti" / popolazione residente (al 1 gennaio dell'esercizio di riferimento o, se non disponibile, al 1 gennaio dell'ultimo anno disponibile)	150,08
7.4 Investimenti complessivi procapite (in valore assoluto)	Impegni per Macroaggregati 2.2 "Investimenti fissi lordi e acquisto di terreni" e 2.3 "Contributi agli investimenti" / popolazione residente (al 1 gennaio dell'esercizio di riferimento o, se non disponibile, al 1 gennaio dell'ultimo anno disponibile)	603,78
7.5 Quota investimenti complessivi finanziati dal risparmio corrente	Margine corrente di competenza/[Impegni + relativi FPV (Macroaggregato 2.2 "Investimenti fissi lordi e acquisto di terreni" + Macroaggregato 2.3 "Contributi agli investimenti")]	0,00

**Piano degli indicatori di bilancio
Indicatori sintetici
Rendiconto esercizio 2025**

TIPOLOGIA INDICATORE	DEFINIZIONE	VALORE INDICATORE 2025(percentuale)
7.6	Quota investimenti complessivi finanziati dal saldo positivo delle partite finanziarie Saldo positivo delle partite finanziarie / [Impegni + relativi FPV (Macroaggregato 2.2 "Investimenti fissi lordi e acquisto di terreni" + Macroaggregato 2.3 "Contributi agli investimenti")]	0,00
7.7	Quota investimenti complessivi finanziati da debito Accertamenti (Titolo 6 "Accensione prestiti" - Categoria 6.02.02 "Anticipazioni" - Categoria 6.03.03 "Accensione prestiti a seguito di escussione di garanzie" - Accensioni di prestiti da rinegoziazioni) / [Impegni + relativi FPV (Macroaggregato 2.2 "Investimenti fissi lordi e acquisto di terreni" + Macroaggregato 2.3 "Contributi agli investimenti")]	10,78
8 Analisi dei residui		
8.1	Incidenza nuovi residui passivi di parte corrente su stock residui passivi correnti Totale residui passivi titolo 1 di competenza dell'esercizio / Totale residui passivi titolo 1 al 31 dicembre	80,62
8.2	Incidenza nuovi residui passivi in c/capitale su stock residui passivi in conto capitale al 31 dicembre Totale residui passivi titolo 2 di competenza dell'esercizio/ Totale residui passivi titolo 2 al 31 dicembre	89,44
8.3	Incidenza nuovi residui passivi per incremento attivita' finanziarie su stock residui passivi per incremento attivita' finanziarie al 31 dicembre Totale residui passivi titolo 3 di competenza dell'esercizio / Totale residui passivi titolo 3 al 31 dicembre	0,00
8.4	Incidenza nuovi residui attivi di parte corrente su stock residui attivi di parte corrente Totale residui attivi titoli 1,2,3 di competenza dell'esercizio / Totale residui attivi titoli 1, 2 e 3 al 31 dicembre	30,10
8.5	Incidenza nuovi residui attivi in c/capitale su stock residui attivi in c/capitale Totale residui attivi titolo 4 di competenza dell'esercizio / Totale residui attivi titolo 4 al 31 dicembre	32,28
8.6	Incidenza nuovi residui attivi per riduzione di attivita' finanziarie su stock residui attivi per riduzione di attivita' finanziarie Totale residui attivi titolo 5 di competenza dell'esercizio / Totale residui attivi titolo 5 al 31 dicembre	42,04
9 Smaltimento debiti non finanziari		
9.1	Smaltimento debiti commerciali nati nell'esercizio Pagamenti di competenza (Macroaggregati 1.3 "Acquisto di beni e servizi" + 2.2 "Investimenti fissi lordi e acquisto di terreni") / Impegni di competenza (Macroaggregati 1.3 "Acquisto di beni e servizi" + 2.2 "Investimenti fissi lordi e acquisto di terreni")	81,90
9.2	Smaltimento debiti commerciali nati negli esercizi precedenti Pagamenti c/residui (Macroaggregati 1.3 "Acquisto di beni e servizi" + 2.2 "Investimenti fissi lordi e acquisto di terreni") / stock residui al 1 gennaio (Macroaggregati 1.3 "Acquisto di beni e servizi" + 2.2 "Investimenti fissi lordi e acquisto di terreni")	66,97
9.3	Smaltimento debiti verso altre amministrazioni pubbliche nati nell'esercizio Pagamenti di competenza [Trasferimenti correnti a Amministrazioni Pubbliche (U.1.04.01.00.000) + Trasferimenti di tributi (U.1.05.00.00.000) + Fondi perequativi (U.1.06.00.00.000) + Contributi agli investimenti a Amministrazioni pubbliche (U.2.03.01.00.000) + Altri trasferimenti in conto capitale (U.2.04.01.00.000 + U.2.04.11.00.000 + U.2.04.16.00.000 + U.2.04.21.00.000)] / Impegni di competenza [Trasferimenti correnti a Amministrazioni Pubbliche (U.1.04.01.00.000) + Trasferimenti di tributi (U.1.05.00.00.000) + Fondi perequativi (U.1.06.00.00.000) + Contributi agli investimenti a Amministrazioni pubbliche (U.2.03.01.00.000) + Altri trasferimenti in conto capitale (U.2.04.01.00.000 + U.2.04.11.00.000 + U.2.04.16.00.000 + U.2.04.21.00.000)]	91,68

Piano degli indicatori di bilancio
Indicatori sintetici
Rendiconto esercizio 2025

TIPOLOGIA INDICATORE	DEFINIZIONE	VALORE INDICATORE 2025(percentuale)
9.4 Smaltimento debiti verso altre amministrazioni pubbliche nati negli esercizi precedenti	Pagamenti in c/residui [Trasferimenti correnti a Amministrazioni Pubbliche (U.1.04.01.00.000) + Trasferimenti di tributi (U.1.05.00.00.000) + Fondi perequativi (U.1.06.00.00.000) + Contributi agli investimenti a Amministrazioni pubbliche (U.2.03.01.00.000) + Altri trasferimenti in conto capitale (U.2.04.01.00.000 + U.2.04.11.00.000 + U.2.04.16.00.000 + U.2.04.21.00.000)] / stock residui al 1 gennaio [Trasferimenti correnti a Amministrazioni Pubbliche (U.1.04.01.00.000) + Trasferimenti di tributi (U.1.05.00.00.000) + Fondi perequativi (U.1.06.00.00.000) + Contributi agli investimenti a Amministrazioni pubbliche (U.2.03.01.00.000) + Altri trasferimenti in conto capitale (U.2.04.01.00.000 + U.2.04.11.00.000 + U.2.04.16.00.000 + U.2.04.21.00.000)]	94,41
9.5 Indicatore annuale di tempestività dei pagamenti(di cui al comma 1, dell'articolo 9, DPCM del 22 settembre 2014)	Giorni effettivi intercorrenti tra la data di scadenza della fattura o richiesta equivalente di pagamento e la data di pagamento ai fornitori moltiplicata per l'importo dovuto, rapportata alla somma degli importi pagati nel periodo di riferimento	-16,80
10 Debiti finanziari		
10.1 Incidenza estinzioni anticipate debiti finanziari	Impegni per estinzioni anticipate / Debito da finanziamento al 31 dicembre anno precedente	0,11
10.2 Incidenza estinzioni ordinarie debiti finanziari	(Totale impegni Titolo 4 della spesa - Impegni estinzioni anticipate) / Debito da finanziamento al 31 dicembre anno precedente	8,82
10.3 Sostenibilita' debiti finanziari	[Impegni (Totale 1.7 "Interessi passivi" - "Interessi di mora" (U.1.07.06.02.000) - "Interessi per anticipazioni prestiti" (U.1.07.06.04.000) + Titolo 4 della spesa - estinzioni anticipate) - (Accertamenti Entrate categoria E.4.02.06.00.000 "Contributi agli investimenti direttamente destinati al rimborso di prestiti da amministrazioni pubbliche") + Trasferimenti in conto capitale per assunzione di debiti dell'amministrazione da parte di amministrazioni pubbliche (E.4.03.01.00.000) + Trasferimenti in conto capitale da parte di amministrazioni pubbliche per cancellazione di debiti dell'amministrazione (E.4.03.04.00.000)] / Accertamenti titoli 1, 2 e 3	12,33
10.4 Indebitamento procapite (in valore assoluto)	Debito di finanziamento al 31/12 / popolazione residente (al 1 gennaio dell'esercizio di riferimento o, se non disponibile, al 1 gennaio dell'ultimo anno disponibile)	1.611,60
11 Composizione dell'avanzo di amministrazione		
11.1 Incidenza quota libera di parte corrente nell'avanzo	Quota libera di parte corrente dell'avanzo/Avanzo di amministrazione	0,47
11.2 Incidenza quota libera in c/capitale nell'avanzo	Quota libera in conto capitale dell'avanzo/Avanzo di amministrazione	0,35
11.3 Incidenza quota accantonata nell'avanzo	Quota accantonata dell'avanzo/Avanzo di amministrazione	83,16
11.4 Incidenza quota vincolata nell'avanzo	Quota vincolata dell'avanzo/Avanzo di amministrazione	16,03
12 Disavanzo di amministrazione		
12.1 Quota disavanzo ripianato nell'esercizio	Disavanzo di amministrazione esercizio precedente - Disavanzo di amministrazione esercizio in corso / Totale Disavanzo esercizio precedente	

Piano degli indicatori di bilancio
Indicatori sintetici
Rendiconto esercizio 2025

TIPOLOGIA INDICATORE	DEFINIZIONE	VALORE INDICATORE 2025(percentuale)	
12.2	Incremento del disavanzo rispetto all'esercizio precedente	Disavanzo di amministrazione esercizio in corso - Disavanzo di amministrazione esercizio precedente / Totale Disavanzo esercizio precedente	
12.3	Sostenibilita' patrimoniale del disavanzo	Totale disavanzo di amministrazione / Patrimonio netto	
12.4	Sostenibilita' disavanzo effettivamente a carico dell'esercizio	Disavanzo iscritto in spesa del conto del bilancio /(Accertamenti dei titoli 1, 2 e 3 delle entrate e trasferimenti in conto capitale per ripiano disavanzi pregressi)	0,00
13 Debiti fuori bilancio			
13.1	Debiti riconosciuti e finanziati	Importo debiti fuori bilancio riconosciuti e finanziati / Totale impegni titolo I e titolo II	0,11
13.2	Debiti in corso di riconoscimento	Importo debiti fuori bilancio in corso di riconoscimento/Totale accertamento entrate dei titoli 1, 2 e 3	0,00
13.3	Debiti riconosciuti e in corso di finanziamento	Importo debiti fuori bilancio riconosciuti e in corso di finanziamento/Totale accertamento entrate dei titoli 1, 2 e 3	0,00
14 Fondo pluriennale vincolato			
14.1	Utilizzo del FPV	(Fondo pluriennale vincolato corrente e capitale iscritto in entrata del bilancio - Quota del fondo pluriennale vincolato corrente e capitale non utilizzata nel corso dell'esercizio e rinviata agli esercizi successivi) / Fondo pluriennale vincolato corrente e capitale iscritto in entrata nel bilancio Per il FPV riferirsi ai valori riportati nell'allegato del rendiconto concernente il FPV, totale delle colonne a) e c)	49,68
15 Partite di giro e conto terzi			
15.1	Incidenza partite di giro e conto terzi in entrata	Totale accertamenti Entrate per conto terzi e partite di giro / Totale accertamenti primi tre titoli delle entrate (al netto delle operazioni riguardanti la gestione della cassa vincolata)	13,54
15.2	Incidenza partite di giro e conto terzi in uscita	Totale impegni Uscite per conto terzi e partite di giro / Totale impegni del titolo I della spesa (al netto delle operazioni riguardanti la gestione della cassa vincolata)	15,38

Piano degli indicatori di bilancio
Indicatori analitici concernenti la composizione delle entrate e l'effettiva capacita' di riscossione
Rendiconto esercizio 2025

Titolo	Tipologia	Denominazione	Composizione delle entrate (valori percentuali)			Percentuale riscossione				
			Previsioni iniziali competenza / totale previsioni iniziali competenza	Previsioni definitive competenza / totale previsioni definitive competenza	Accertamenti/ Totale Accertamenti	% di riscossione prevista nel bilancio di previsione iniziale: Previsioni iniziali cassa/ (previsioni iniziali competenza + residui)	% di riscossione prevista nelle previsioni definitive: Previsioni definitive cassa/ (previsioni definitive competenza + residui)	% di riscossione complessiva: (Riscossioni c/comp+ Riscossioni c/residui)/ (Accertamenti + residui definitivi iniziali)	% di riscossione dei crediti esigibili nell'esercizio: Riscossioni c/comp/ Accertamenti di competenza	% di riscossione dei crediti esigibili negli esercizi precedenti: Riscossioni c/residui/ residui definitivi iniziali
TITOLO 1 ENTRATE CORRENTI DI NATURA TRIBUTARIA, CONTRIBUTIVA E PEREQUATIVA										
10101	Tipologia 101:	IMPOSTE, TASSE E PROVENTI ASSIMILATI	18,73	18,57	29,42	77,43	65,97	68,59	87,62	13,23
10104	Tipologia 104:	COMPARTECIPAZIONI DI TRIBUTI	0,00	0,00	0,00	591,98	100,00	100,00	0,00	100,00
10301	Tipologia 301:	FONDI PEREQUATIVI DA AMMINISTRAZIONI CENTRALI	4,84	4,62	7,28	137,84	100,00	100,00	100,00	0,00
10000	Totale	ENTRATE CORRENTI DI NATURA TRIBUTARIA, CONTRIBUTIVA E PEREQUATIVA	23,57	23,19	36,70	86,75	71,10	73,48	90,08	13,23
TITOLO 2 TRASFERIMENTI CORRENTI										
20101	Tipologia 101:	TRASFERIMENTI CORRENTI DA AMMINISTRAZIONI PUBBLICHE	4,60	5,07	7,20	111,41	100,00	66,88	72,92	52,44
20102	Tipologia 102:	TRASFERIMENTI CORRENTI DA FAMIGLIE	0,00	0,00	0,00	100,00	100,00	100,00	100,00	0,00
20103	Tipologia 103:	TRASFERIMENTI CORRENTI DA IMPRESE	0,12	0,12	0,08	92,14	96,11	84,48	84,84	84,08
20104	Tipologia 104:	TRASFERIMENTI CORRENTI DA ISTITUZIONI SOCIALI PRIVATE	0,35	0,37	0,16	72,88	71,60	59,15	52,37	67,15
20105	Tipologia 105:	TRASFERIMENTI CORRENTI DALL'UNIONE EUROPEA E DAL RESTO DEL MONDO	0,03	0,03	0,03	138,26	100,00	84,56	87,56	68,10
20000	Totale	TRASFERIMENTI CORRENTI	5,10	5,59	7,47	108,79	98,25	66,98	72,68	53,75
TITOLO 3 ENTRATE EXTRATRIBUTARIE										
30100	Tipologia 100:	VENDITA DI BENI E SERVIZI E PROVENTI DERIVANTI DALLA GESTIONE DEI BENI	3,38	3,17	5,09	58,66	54,91	52,02	67,42	31,08

Piano degli indicatori di bilancio
Indicatori analitici concernenti la composizione delle entrate e l'effettiva capacita' di riscossione
Rendiconto esercizio 2025

Titolo Tipologia	Denominazione	Composizione delle entrate (valori percentuali)			Percentuale riscossione				
		Previsioni iniziali competenza / totale previsioni iniziali competenza	Previsioni definitive competenza / totale previsioni definitive competenza	Accertamenti/ Totale Accertamenti	% di riscossione prevista nel bilancio di previsione iniziale: Previsioni iniziali cassa/ (previsioni iniziali competenza + residui)	% di riscossione prevista nelle previsioni definitive: Previsioni definitive cassa/ (previsioni definitive competenza + residui)	% di riscossione complessiva: (Riscossioni c/comp+ Riscossioni c/residui)/ (Accertamenti + residui definitivi iniziali)	% di riscossione dei crediti esigibili nell'esercizio: Riscossioni c/comp/ Accertamenti di competenza	% di riscossione dei crediti esigibili negli esercizi precedenti: Riscossioni c/residui/ residui definitivi iniziali
30200	Tipologia 200: PROVENTI DERIVANTI DALL'ATTIVITA' DI CONTROLLO E REPRESSIONE DELLE IRREGOLARITA' E DEGLI ILLECITI	2,55	2,49	3,35	12,37	12,48	18,70	48,06	8,21
30300	Tipologia 300: INTERESSI ATTIVI	0,08	0,12	0,24	98,63	98,72	96,62	97,16	36,71
30400	Tipologia 400: ALTRE ENTRATE DA REDDITI DA CAPITALE	0,63	0,71	1,12	187,50	100,00	100,00	100,00	0,00
30500	Tipologia 500: RIMBORSI E ALTRE ENTRATE CORRENTI	1,38	1,59	1,75	115,73	93,61	77,82	84,89	58,42
30000 Totale TITOLO 3	ENTRATE EXTRATRIBUTARIE	8,02	8,08	11,55	43,60	38,72	40,28	68,25	16,78
TITOLO 4 ENTRATE IN CONTO CAPITALE									
40200	Tipologia 200: CONTRIBUTI AGLI INVESTIMENTI	10,08	12,47	17,24	179,45	99,21	49,24	64,78	35,74
40400	Tipologia 400: ENTRATE DA ALIENAZIONE DI BENI MATERIALI E IMMATERIALI	0,18	0,17	0,25	165,75	90,00	88,29	91,79	53,79
40500	Tipologia 500: ALTRE ENTRATE IN CONTO CAPITALE	0,58	0,58	0,40	110,75	97,66	93,89	98,89	39,34
40000 Totale TITOLO 4	ENTRATE IN CONTO CAPITALE	10,84	13,22	17,89	177,63	99,10	50,04	65,93	35,77
TITOLO 5 ENTRATE DA RIDUZIONE DI ATTIVITA' FINANZIARIE									
50100	Tipologia 100: ALIENAZIONE DI ATTIVITA' FINANZIARIE	0,00	0,00	0,00	0,00	0,00	0,00	0,00	0,00
50200	Tipologia 200: RISCOSSIONE CREDITI DI BREVE TERMINE	0,00	0,00	0,00	100,00	100,00	0,00	0,00	0,00
50300	Tipologia 300: RISCOSSIONE CREDITI DI MEDIO-LUNGO TERMINE	0,00	0,00	0,00	0,00	0,00	0,00	0,00	0,00

Piano degli indicatori di bilancio
Indicatori analitici concernenti la composizione delle entrate e l'effettiva capacita' di riscossione
Rendiconto esercizio 2025

Titolo Tipologia	Denominazione	Composizione delle entrate (valori percentuali)			Percentuale riscossione				
		Previsioni iniziali competenza / totale previsioni iniziali competenza	Previsioni definitive competenza / totale previsioni definitive competenza	Accertamenti/ Totale Accertamenti	% di riscossione prevista nel bilancio di previsione iniziale: Previsioni iniziali cassa/ (previsioni iniziali competenza + residui)	% di riscossione prevista nelle previsioni definitive: Previsioni definitive cassa/ (previsioni definitive competenza + residui)	% di riscossione complessiva: (Riscossioni c/comp+ Riscossioni c/residui)/ (Accertamenti + residui definitivi iniziali)	% di riscossione dei crediti esigibili nell'esercizio: Riscossioni c/comp/ Accertamenti di competenza	% di riscossione dei crediti esigibili negli esercizi precedenti: Riscossioni c/residui/ residui definitivi iniziali
50400	Tipologia 400: ALTRE ENTRATE PER RIDUZIONE DI ATTIVITA' FINANZIARIE	3,14	2,97	1,09	83,02	100,00	35,09	0,00	54,39
50000 Totale TITOLO 5	ENTRATE DA RIDUZIONE DI ATTIVITA' FINANZIARIE	3,14	2,97	1,09	84,42	100,00	29,38	0,00	41,78
TITOLO 6 ACCENSIONE PRESTITI									
60100	Tipologia 100: EMISSIONE DI TITOLI OBBLIGAZIONARI	0,00	0,00	0,00	0,00	0,00	0,00	0,00	0,00
60200	Tipologia 200: ACCENSIONE PRESTITI A BREVE TERMINE	0,00	0,00	0,00	0,00	0,00	0,00	0,00	0,00
60300	Tipologia 300: ACCENSIONE MUTUI E ALTRI FINANZIAMENTI A MEDIO LUNGO TERMINE	1,18	1,28	1,99	140,20	100,00	95,33	93,71	100,00
60000 Totale TITOLO 6	ACCENSIONE PRESTITI	1,18	1,28	1,99	140,20	100,00	95,33	93,71	100,00
TITOLO 7 ANTICIPAZIONI DA ISTITUTO TESORIERE/CASSIERE									
70100	Tipologia 100: ANTICIPAZIONI DA ISTITUTO TESORIERE/CASSIERE	14,78	13,97	0,00	100,00	100,00	0,00	0,00	0,00
70000 Totale TITOLO 7	ANTICIPAZIONI DA ISTITUTO TESORIERE/CASSIERE	14,78	13,97	0,00	100,00	100,00	0,00	0,00	0,00
TITOLO 9 ENTRATE PER CONTO TERZI E PARTITE DI GIRO									
90100	Tipologia 100: ENTRATE PER PARTITE DI GIRO	33,14	31,47	23,08	119,72	100,00	99,89	99,94	41,56
90200	Tipologia 200: ENTRATE PER CONTO TERZI	0,23	0,23	0,23	101,50	100,00	28,09	82,64	2,57
90000 Totale TITOLO 9	ENTRATE PER CONTO TERZI E PARTITE DI GIRO	33,37	31,70	23,31	119,42	100,00	97,71	99,77	4,28

Piano degli indicatori di bilancio
Indicatori analitici concernenti la composizione delle entrate e l'effettiva capacita' di riscossione
Rendiconto esercizio 2025

Titolo Tipologia	Denominazione	Composizione delle entrate (valori percentuali)			Percentuale riscossione				
		Previsioni iniziali competenza / totale previsioni iniziali competenza	Previsioni definitive competenza / totale previsioni definitive competenza	Accertamenti/ Totale Accertamenti	% di riscossione prevista nel bilancio di previsione iniziale: Previsioni iniziali cassa/ (previsioni iniziali competenza + residui)	% di riscossione prevista nelle previsioni definitive: Previsioni definitive cassa/ (previsioni definitive competenza + residui)	% di riscossione complessiva: (Riscossioni c/comp+ Riscossioni c/residui)/ (Accertamenti + residui definitivi iniziali)	% di riscossione dei crediti esigibili nell'esercizio: Riscossioni c/comp/ Accertamenti di competenza	% di riscossione dei crediti esigibili negli esercizi precedenti: Riscossioni c/residui/ residui definitivi iniziali
TOTALE ENTRATE		100,00	100,00	100,00	108,14	84,81	64,72	83,29	28,13

Piano degli indicatori di bilancio
Indicatori analitici concernenti la composizione delle spese per missioni e programmi
Rendiconto esercizio 2025

MISSIONI E PROGRAMMI		COMPOSIZIONE DELLE SPESE PER MISSIONI E PROGRAMMI (dati percentuali)						
		Previsioni iniziali		Previsioni definitive		Dati di rendiconto		
		Incidenza Missione/Programma: Previsioni stanziamento / totale previsioni missioni	di cui incidenza FPV: Previsioni stanziamento FPV/ Previsione FPV totale	Incidenza Missione/Programma: Previsioni stanziamento / totale previsioni missioni	di cui incidenza FPV: Previsioni stanziamento FPV/ Previsione FPV totale	Incidenza Missione programma: (Impegni + FPV)/(Totale impegni + Totale FPV)	di cui incidenza FPV: FPV / Totale FPV	di cui incidenza economie di spesa: Economie di competenza/ Totale Economie di competenza
01	SERVIZI ISTITUZIONALI, GENERALI E DI GESTIONE							
01	ORGANI ISTITUZIONALI	0,63	0,00	0,46	0,00	0,69	0,00	0,06
02	SEGRETERIA GENERALE	0,05	0,00	0,05	0,00	0,07	0,00	0,02
03	GESTIONE ECONOMICA, FINANZIARIA, PROGRAMMAZIONE E PROVVEDITORATO	4,83	0,44	4,23	0,56	3,14	0,56	6,16
04	GESTIONE DELLE ENTRATE TRIBUTARIE E SERVIZI FISCALI	0,29	2,05	0,41	0,13	0,61	0,13	0,07
05	GESTIONE DEI BENI DEMANIALI E PATRIMONIALI	0,67	0,00	1,74	3,26	2,53	3,26	0,36
06	UFFICIO TECNICO	0,95	0,00	0,93	0,70	1,37	0,70	0,15
07	SERVIZIO ELETTORALE E CONSULTAZIONI POPOLARI - ANAGRAFE E STATO CIVILE	0,45	0,00	0,41	0,01	0,61	0,01	0,05
08	STATISTICA E SISTEMI INFORMATIVI	0,63	0,00	0,91	0,04	1,32	0,04	0,21
10	RISORSE UMANE	1,41	75,32	1,93	6,36	2,82	6,37	0,36
11	ALTRI SERVIZI GENERALI	0,21	1,25	0,25	0,08	0,37	0,08	0,03
	SERVIZI ISTITUZIONALI, GENERALI E DI GESTIONE	10,12	79,06	11,32	11,14	13,53	11,15	7,47
02	GIUSTIZIA							
01	UFFICI GIUDIZIARI	0,00	0,00	0,00	0,00	0,00	0,00	0,00
	GIUSTIZIA	0,00	0,00	0,00	0,00	0,00	0,00	0,00
03	ORDINE PUBBLICO E SICUREZZA							
01	POLIZIA LOCALE E AMMINISTRATIVA	2,35	0,00	2,03	0,01	3,09	0,01	0,16
02	SISTEMA INTEGRATO DI SICUREZZA URBANA	0,01	0,00	0,02	0,01	0,02	0,01	0,00
	ORDINE PUBBLICO E SICUREZZA	2,36	0,00	2,05	0,02	3,11	0,02	0,16
04	ISTRUZIONE E DIRITTO ALLO STUDIO							

Piano degli indicatori di bilancio
Indicatori analitici concernenti la composizione delle spese per missioni e programmi
Rendiconto esercizio 2025

MISSIONI E PROGRAMMI		COMPOSIZIONE DELLE SPESE PER MISSIONI E PROGRAMMI (dati percentuali)						
		Previsioni iniziali		Previsioni definitive		Dati di rendiconto		
		Incidenza Missione/Programma: Previsioni stanziamento / totale previsioni missioni	di cui incidenza FPV: Previsioni stanziamento FPV/ Previsione FPV totale	Incidenza Missione/Programma: Previsioni stanziamento / totale previsioni missioni	di cui incidenza FPV: Previsioni stanziamento FPV/ Previsione FPV totale	Incidenza Missione programma: (Impegni + FPV)/(Totale impegni + Totale FPV)	di cui incidenza FPV: FPV / Totale FPV	di cui incidenza economie di spesa: Economie di competenza/ Totale Economie di competenza
01	ISTRUZIONE PRESCOLASTICA	1,10	0,00	1,00	0,02	1,54	0,02	0,06
02	ALTRI ORDINI DI ISTRUZIONE NON UNIVERSITARIA	0,46	0,00	0,57	1,09	0,87	1,09	0,03
06	SERVIZI AUSILIARI ALL'ISTRUZIONE	1,14	0,00	1,38	0,41	2,11	0,41	0,08
07	DIRITTO ALLO STUDIO	0,04	0,00	0,09	0,00	0,09	0,00	0,09
	ISTRUZIONE E DIRITTO ALLO STUDIO	2,74	0,00	3,04	1,52	4,61	1,52	0,26
05	TUTELA E VALORIZZAZIONE DEI BENI E DELLE ATTIVITA' CULTURALI							
02	ATTIVITÀ CULTURALI E INTERVENTI DIVERSI NEL SETTORE CULTURALE	1,34	0,00	1,44	0,24	1,79	0,24	0,84
	TUTELA E VALORIZZAZIONE DEI BENI E DELLE ATTIVITA' CULTURALI	1,34	0,00	1,44	0,24	1,79	0,24	0,84
06	POLITICHE GIOVANILI, SPORT E TEMPO LIBERO							
01	SPORT E TEMPO LIBERO	0,38	0,00	0,73	1,62	1,11	1,63	0,05
02	GIOVANI	0,00	0,00	0,01	0,00	0,01	0,00	0,00
	POLITICHE GIOVANILI, SPORT E TEMPO LIBERO	0,38	0,00	0,74	1,62	1,12	1,63	0,05
07	TURISMO							
01	SVILUPPO E VALORIZZAZIONE DEL TURISMO	0,36	0,00	0,39	0,00	0,52	0,00	0,15
	TURISMO	0,36	0,00	0,39	0,00	0,52	0,00	0,15
08	ASSETTO DEL TERRITORIO ED EDILIZIA ABITATIVA							
01	URBANISTICA E ASSETTO DEL TERRITORIO	2,55	0,00	3,38	14,70	4,44	14,72	1,53
02	EDILIZIA RESIDENZIALE PUBBLICA E LOCALE E PIANI DI EDILIZIA ECONOMICO-POPOLARE	0,28	0,00	0,63	2,18	0,87	2,19	0,20
	ASSETTO DEL TERRITORIO ED EDILIZIA ABITATIVA	2,83	0,00	4,01	16,88	5,31	16,91	1,73

Piano degli indicatori di bilancio
Indicatori analitici concernenti la composizione delle spese per missioni e programmi
Rendiconto esercizio 2025

MISSIONI E PROGRAMMI		COMPOSIZIONE DELLE SPESE PER MISSIONI E PROGRAMMI (dati percentuali)						
		Previsioni iniziali		Previsioni definitive		Dati di rendiconto		
		Incidenza Missione/Programma: Previsioni stanziamento / totale previsioni missioni	di cui incidenza FPV: Previsioni stanziamento FPV/ Previsione FPV totale	Incidenza Missione/Programma: Previsioni stanziamento / totale previsioni missioni	di cui incidenza FPV: Previsioni stanziamento FPV/ Previsione FPV totale	Incidenza Missione programma: (Impegni + FPV)/(Totale impegni + Totale FPV)	di cui incidenza FPV: FPV / Totale FPV	di cui incidenza economie di spesa: Economie di competenza/ Totale Economie di competenza
09	SVILUPPO SOSTENIBILE E TUTELA DEL TERRITORIO E DELL'AMBIENTE							
01	DIFESA DEL SUOLO	0,55	0,00	3,63	22,45	5,38	22,47	0,56
02	TUTELA, VALORIZZAZIONE E RECUPERO AMBIENTALE	0,54	0,00	0,77	0,83	1,12	0,83	0,17
03	RIFIUTI	6,90	0,00	5,57	0,00	8,76	0,00	0,00
08	QUALITÀ DELL'ARIA E RIDUZIONE DELL'INQUINAMENTO	0,10	0,00	0,08	0,01	0,12	0,01	0,01
	SVILUPPO SOSTENIBILE E TUTELA DEL TERRITORIO E DELL'AMBIENTE	8,09	0,00	10,05	23,29	15,38	23,31	0,74
10	TRASPORTI E DIRITTO ALLA MOBILITÀ							
02	TRASPORTO PUBBLICO LOCALE	7,77	0,00	11,31	36,36	15,49	36,40	3,98
05	VIABILITA' E INFRASTRUTTURE STRADALI	2,27	0,00	2,39	2,11	3,54	2,12	0,39
	TRASPORTI E DIRITTO ALLA MOBILITÀ	10,04	0,00	13,70	38,47	19,03	38,52	4,37
11	SOCCORSO CIVILE							
01	SISTEMA DI PROTEZIONE CIVILE	0,13	0,00	0,12	0,00	0,12	0,00	0,12
	SOCCORSO CIVILE	0,13	0,00	0,12	0,00	0,12	0,00	0,12
12	DIRITTI SOCIALI, POLITICHE SOCIALI E FAMIGLIA							
01	INTERVENTI PER L'INFANZIA E I MINORI E PER ASILI NIDO	2,42	0,00	2,50	1,73	3,86	1,73	0,13
02	INTERVENTI PER LA DISABILITA'	0,07	0,00	0,20	0,00	0,28	0,00	0,04
03	INTERVENTI PER GLI ANZIANI	0,30	0,00	0,32	0,00	0,45	0,00	0,11
04	INTERVENTI PER I SOGGETTI A RISCHIO DI ESCLUSIONE SOCIALE	1,77	18,75	1,94	1,27	2,50	1,28	0,96
06	INTERVENTI PER IL DIRITTO ALLA CASA	0,82	0,00	1,79	2,87	2,69	2,88	0,23
07	PROGRAMMAZIONE E GOVERNO DELLA RETE DEI SERVIZI SOCIO SANITARI E SOCIALI	0,07	0,00	0,06	0,00	0,09	0,00	0,00

Piano degli indicatori di bilancio
Indicatori analitici concernenti la composizione delle spese per missioni e programmi
Rendiconto esercizio 2025

MISSIONI E PROGRAMMI		COMPOSIZIONE DELLE SPESE PER MISSIONI E PROGRAMMI (dati percentuali)						
		Previsioni iniziali		Previsioni definitive		Dati di rendiconto		
		Incidenza Missione/Programma: Previsioni stanziamento / totale previsioni missioni	di cui incidenza FPV: Previsioni stanziamento FPV/ Previsione FPV totale	Incidenza Missione/Programma: Previsioni stanziamento / totale previsioni missioni	di cui incidenza FPV: Previsioni stanziamento FPV/ Previsione FPV totale	Incidenza Missione programma: (Impegni + FPV)/(Totale impegni + Totale FPV)	di cui incidenza FPV: FPV / Totale FPV	di cui incidenza economie di spesa: Economie di competenza/ Totale Economie di competenza
09	SERVIZIO NECROSCOPICO E CIMITERIALE	0,21	0,00	0,55	0,62	0,47	0,62	0,69
	DIRITTI SOCIALI, POLITICHE SOCIALI E FAMIGLIA	5,66	18,75	7,36	6,49	10,34	6,51	2,16
13	TUTELA DELLA SALUTE							
07	ULTERIORI SPESE IN MATERIA SANITARIA	0,03	0,00	0,04	0,02	0,06	0,02	0,01
	TUTELA DELLA SALUTE	0,03	0,00	0,04	0,02	0,06	0,02	0,01
14	SVILUPPO ECONOMICO E COMPETITIVITÀ							
01	INDUSTRIA, E PMI E ARTIGIANATO	0,00	0,00	0,00	0,00	0,00	0,00	0,00
02	COMMERCIO - RETI DISTRIBUTIVE - TUTELA DEI CONSUMATORI	0,28	0,00	0,30	0,19	0,38	0,19	0,16
03	RICERCA E INNOVAZIONE	0,48	0,00	0,50	0,00	0,45	0,00	0,60
04	RETI E ALTRI SERVIZI DI PUBBLICA UTILITA'	0,05	0,00	0,04	0,00	0,06	0,00	0,01
	SVILUPPO ECONOMICO E COMPETITIVITÀ	0,81	0,00	0,84	0,19	0,89	0,19	0,77
15	POLITICHE PER IL LAVORO E LA FORMAZIONE PROFESSIONALE							
03	SOSTEGNO ALL'OCCUPAZIONE	0,08	2,19	0,07	0,12	0,07	0,00	0,06
	POLITICHE PER IL LAVORO E LA FORMAZIONE PROFESSIONALE	0,08	2,19	0,07	0,12	0,07	0,00	0,06
17	ENERGIA E DIVERSIFICAZIONE DELLE FONTI ENERGETICHE							
01	FONTI ENERGETICHE	0,08	0,00	0,07	0,00	0,10	0,00	0,02
	ENERGIA E DIVERSIFICAZIONE DELLE FONTI ENERGETICHE	0,08	0,00	0,07	0,00	0,10	0,00	0,02
20	FONDI E ACCANTONAMENTI							
01	FONDO DI RISERVA	0,17	0,00	0,07	0,00	0,00	0,00	0,18
02	FONDO CREDITI DI DUBBIA ESIGIBILITA'	3,21	0,00	2,84	0,00	0,00	0,00	7,81
03	ALTRI FONDI	0,31	0,00	0,36	0,00	0,00	0,00	0,99

Piano degli indicatori di bilancio
Indicatori analitici concernenti la composizione delle spese per missioni e programmi
Rendiconto esercizio 2025

MISSIONI E PROGRAMMI		COMPOSIZIONE DELLE SPESE PER MISSIONI E PROGRAMMI (dati percentuali)						
		Previsioni iniziali		Previsioni definitive		Dati di rendiconto		
		Incidenza Missione/Programma: Previsioni stanziamento / totale previsioni missioni	di cui incidenza FPV: Previsioni stanziamento FPV/ Previsione FPV totale	Incidenza Missione/Programma: Previsioni stanziamento / totale previsioni missioni	di cui incidenza FPV: Previsioni stanziamento FPV/ Previsione FPV totale	Incidenza Missione programma: (Impegni + FPV)/(Totale impegni + Totale FPV)	di cui incidenza FPV: FPV / Totale FPV	di cui incidenza economie di spesa: Economie di competenza/ Totale Economie di competenza
	FONDI E ACCANTONAMENTI	3,69	0,00	3,27	0,00	0,00	0,00	8,98
50	DEBITO PUBBLICO							
01	QUOTA INTERESSI AMMORTAMENTO MUTUI E PRESTITI OBBLIGAZIONARI	0,21	0,00	0,08	0,00	0,12	0,00	0,01
02	QUOTA CAPITALE AMMORTAMENTO MUTUI E PRESTITI OBBLIGAZIONARI	3,28	0,00	2,68	0,00	4,21	0,00	0,00
	DEBITO PUBBLICO	3,49	0,00	2,76	0,00	4,33	0,00	0,01
60	ANTICIPAZIONI FINANZIARIE							
01	RESTITUZIONE ANTICIPAZIONI DI TESORERIA	14,67	0,00	11,85	0,00	0,00	0,00	32,60
	ANTICIPAZIONI FINANZIARIE	14,67	0,00	11,85	0,00	0,00	0,00	32,60
99	SERVIZI PER CONTO TERZI							
01	SERVIZI PER CONTO TERZI - PARTITE DI GIRO	33,10	0,00	26,88	0,00	19,69	0,00	39,50
	SERVIZI PER CONTO TERZI	33,10	0,00	26,88	0,00	19,69	0,00	39,50

Piano degli indicatori di bilancio
Indicatori concernenti la capacita' di pagare spese per missioni e programmi
Rendiconto esercizio 2025

MISSIONI E PROGRAMMI		CAPACITA' DI PAGARE SPESE NEL CORSO DELL'ESERCIZIO 2025 (dati percentuali)				
		Capacita' di pagamento nel bilancio di previsione iniziale: Previsioni iniziali cassa/ (residui +previsioni iniziali competenza- FPV)	Capacita' di pagamento nelle previsioni definitive: Previsioni definitive cassa/ (residui +previsioni definitive competenza- FPV)	Capacita' di pagamento a consuntivo: (Pagam. c/comp+ Pagam. c/residui)/ (Impegni + residui definitivi iniziali)	Capacita' di pagamento delle spese nell'esercizio: Pagam. c/comp/ Impegni	Capacita' di pagamento delle spese esigibili negli esercizi precedenti: Pagam. c/residui / residui definitivi iniziali
01	SERVIZI ISTITUZIONALI, GENERALI E DI GESTIONE					
01	ORGANI ISTITUZIONALI	114,87	100,00	81,76	84,95	60,99
02	SEGRETERIA GENERALE	119,07	100,00	88,31	88,64	83,60
03	GESTIONE ECONOMICA, FINANZIARIA, PROGRAMMAZIONE E PROVVEDITORATO	105,41	100,00	82,18	82,49	75,80
04	GESTIONE DELLE ENTRATE TRIBUTARIE E SERVIZI FISCALI	110,92	100,00	51,95	53,35	48,58
05	GESTIONE DEI BENI DEMANIALI E PATRIMONIALI	265,90	96,63	82,12	84,21	69,60
06	UFFICIO TECNICO	116,47	100,00	82,00	83,81	74,32
07	SERVIZIO ELETTORALE E CONSULTAZIONI POPOLARI - ANAGRAFE E STATO CIVILE	126,24	100,00	91,12	92,11	82,55
08	STATISTICA E SISTEMI INFORMATIVI	105,52	100,00	69,00	58,36	98,39
10	RISORSE UMANE	140,18	100,00	88,96	90,44	71,26
11	ALTRI SERVIZI GENERALI	119,15	100,00	88,22	90,31	71,76
	SERVIZI ISTITUZIONALI, GENERALI E DI GESTIONE	125,76	99,52	80,12	80,85	75,60
02	GIUSTIZIA					
01	UFFICI GIUDIZIARI	103,89	100,00	18,23	77,62	2,22
	GIUSTIZIA	103,89	100,00	18,23	77,62	2,22
03	ORDINE PUBBLICO E SICUREZZA					
01	POLIZIA LOCALE E AMMINISTRATIVA	110,39	100,00	86,21	85,28	92,24
02	SISTEMA INTEGRATO DI SICUREZZA URBANA	139,60	100,00	80,33	79,96	85,91
	ORDINE PUBBLICO E SICUREZZA	110,49	100,00	86,17	85,25	92,22
04	ISTRUZIONE E DIRITTO ALLO STUDIO					
01	ISTRUZIONE PRESCOLASTICA	116,62	99,71	86,07	87,82	73,71
02	ALTRI ORDINI DI ISTRUZIONE NON UNIVERSITARIA	101,16	100,00	70,90	81,12	42,85

Piano degli indicatori di bilancio
Indicatori concernenti la capacita' di pagare spese per missioni e programmi
Rendiconto esercizio 2025

MISSIONI E PROGRAMMI		CAPACITA' DI PAGARE SPESE NEL CORSO DELL'ESERCIZIO 2025 (dati percentuali)				
		Capacita' di pagamento nel bilancio di previsione iniziale: Previsioni iniziali cassa/ (residui +previsioni iniziali competenza- FPV)	Capacita' di pagamento nelle previsioni definitive: Previsioni definitive cassa/ (residui +previsioni definitive competenza- FPV)	Capacita' di pagamento a consuntivo: (Pagam. c/comp+ Pagam. c/residui)/ (Impegni + residui definitivi iniziali)	Capacita' di pagamento delle spese nell'esercizio: Pagam. c/comp/ Impegni	Capacita' di pagamento delle spese esigibili negli esercizi precedenti: Pagam. c/residui / residui definitivi iniziali
06	SERVIZI AUSILIARI ALL'ISTRUZIONE	110,55	98,42	80,97	76,80	95,93
07	DIRITTO ALLO STUDIO	131,32	100,00	95,24	95,64	71,82
	ISTRUZIONE E DIRITTO ALLO STUDIO	111,13	99,16	81,13	81,75	78,49
05	TUTELA E VALORIZZAZIONE DEI BENI E DELLE ATTIVITA' CULTURALI					
02	ATTIVITÀ CULTURALI E INTERVENTI DIVERSI NEL SETTORE CULTURALE	110,04	100,00	71,90	75,91	56,34
	TUTELA E VALORIZZAZIONE DEI BENI E DELLE ATTIVITA' CULTURALI	110,04	100,00	71,90	75,91	56,34
06	POLITICHE GIOVANILI, SPORT E TEMPO LIBERO					
01	SPORT E TEMPO LIBERO	202,67	100,00	87,24	86,65	90,01
02	GIOVANI	164,78	100,00	91,32	92,84	86,54
	POLITICHE GIOVANILI, SPORT E TEMPO LIBERO	202,27	100,00	87,28	86,71	89,96
07	TURISMO					
01	SVILUPPO E VALORIZZAZIONE DEL TURISMO	103,25	100,00	77,74	71,70	92,98
	TURISMO	103,25	100,00	77,74	71,70	92,98
08	ASSETTO DEL TERRITORIO ED EDILIZIA ABITATIVA					
01	URBANISTICA E ASSETTO DEL TERRITORIO	281,62	100,00	93,70	93,17	98,68
02	EDILIZIA RESIDENZIALE PUBBLICA E LOCALE E PIANI DI EDILIZIA ECONOMICO-POPOLARE	274,80	100,00	81,38	78,70	100,00
	ASSETTO DEL TERRITORIO ED EDILIZIA ABITATIVA	280,87	100,00	91,11	90,20	99,02
09	SVILUPPO SOSTENIBILE E TUTELA DEL TERRITORIO E DELL'AMBIENTE					
01	DIFESA DEL SUOLO	814,38	100,00	82,08	82,25	80,62
02	TUTELA, VALORIZZAZIONE E RECUPERO AMBIENTALE	184,81	100,00	77,99	85,76	48,07
03	RIFIUTI	110,71	100,00	100,00	100,00	100,00
08	QUALITÀ DELL'ARIA E RIDUZIONE DELL'INQUINAMENTO	110,57	100,00	78,64	81,19	66,24

Piano degli indicatori di bilancio
Indicatori concernenti la capacita' di pagare spese per missioni e programmi
Rendiconto esercizio 2025

MISSIONI E PROGRAMMI		CAPACITA' DI PAGARE SPESE NEL CORSO DELL'ESERCIZIO 2025 (dati percentuali)				
		Capacita' di pagamento nel bilancio di previsione iniziale: Previsioni iniziali cassa/ (residui +previsioni iniziali competenza- FPV)	Capacita' di pagamento nelle previsioni definitive: Previsioni definitive cassa/ (residui +previsioni definitive competenza- FPV)	Capacita' di pagamento a consuntivo: (Pagam. c/comp+ Pagam. c/residui)/ (Impegni + residui definitivi iniziali)	Capacita' di pagamento delle spese nell'esercizio: Pagam. c/comp/ Impegni	Capacita' di pagamento delle spese esigibili negli esercizi precedenti: Pagam. c/residui / residui definitivi iniziali
	SVILUPPO SOSTENIBILE E TUTELA DEL TERRITORIO E DELL'AMBIENTE	176,35	100,00	94,78	96,12	62,35
10	TRASPORTI E DIRITTO ALLA MOBILITÀ					
02	TRASPORTO PUBBLICO LOCALE	257,13	100,00	87,07	87,15	84,94
05	VIABILITA' E INFRASTRUTTURE STRADALI	137,07	100,00	74,47	78,75	60,69
	TRASPORTI E DIRITTO ALLA MOBILITÀ	223,24	100,00	83,29	85,02	67,49
11	SOCCORSO CIVILE					
01	SISTEMA DI PROTEZIONE CIVILE	108,93	100,00	80,06	78,11	87,72
	SOCCORSO CIVILE	108,93	100,00	80,06	78,11	87,72
12	DIRITTI SOCIALI, POLITICHE SOCIALI E FAMIGLIA					
01	INTERVENTI PER L'INFANZIA E I MINORI E PER ASILI NIDO	132,62	98,35	84,00	83,41	88,87
02	INTERVENTI PER LA DISABILITA'	131,92	100,00	81,32	79,34	91,29
03	INTERVENTI PER GLI ANZIANI	108,08	100,00	79,65	78,68	83,99
04	INTERVENTI PER I SOGGETTI A RISCHIO DI ESCLUSIONE SOCIALE	123,22	100,00	76,07	75,50	79,20
06	INTERVENTI PER IL DIRITTO ALLA CASA	348,09	100,00	80,60	76,52	99,45
07	PROGRAMMAZIONE E GOVERNO DELLA RETE DEI SERVIZI SOCIO SANITARI E SOCIALI	118,11	100,00	86,83	89,04	59,04
09	SERVIZIO NECROSCOPICO E CIMITERIALE	172,21	100,00	71,64	69,41	82,27
	DIRITTI SOCIALI, POLITICHE SOCIALI E FAMIGLIA	167,13	99,44	80,38	78,95	88,85
13	TUTELA DELLA SALUTE					
07	ULTERIORI SPESE IN MATERIA SANITARIA	123,46	100,00	76,61	74,23	89,33
	TUTELA DELLA SALUTE	123,46	100,00	76,61	74,23	89,33
14	SVILUPPO ECONOMICO E COMPETITIVITÀ					
01	INDUSTRIA, E PMI E ARTIGIANATO	0,00	0,00	0,00	0,00	0,00

Piano degli indicatori di bilancio
Indicatori concernenti la capacita' di pagare spese per missioni e programmi
Rendiconto esercizio 2025

MISSIONI E PROGRAMMI		CAPACITA' DI PAGARE SPESE NEL CORSO DELL'ESERCIZIO 2025 (dati percentuali)				
		Capacita' di pagamento nel bilancio di previsione iniziale: Previsioni iniziali cassa/ (residui +previsioni iniziali competenza- FPV)	Capacita' di pagamento nelle previsioni definitive: Previsioni definitive cassa/ (residui +previsioni definitive competenza- FPV)	Capacita' di pagamento a consuntivo: (Pagam. c/comp+ Pagam. c/residui)/ (Impegni + residui definitivi iniziali)	Capacita' di pagamento delle spese nell'esercizio: Pagam. c/comp/ Impegni	Capacita' di pagamento delle spese esigibili negli esercizi precedenti: Pagam. c/residui / residui definitivi iniziali
02	COMMERCIO - RETI DISTRIBUTIVE - TUTELA DEI CONSUMATORI	109,93	100,00	64,18	64,73	62,80
03	RICERCA E INNOVAZIONE	107,88	100,00	85,08	85,40	83,39
04	RETI E ALTRI SERVIZI DI PUBBLICA UTILITA'	126,20	100,00	61,30	79,79	18,59
	SVILUPPO ECONOMICO E COMPETITIVITÀ	109,97	100,00	73,94	76,53	65,11
15	POLITICHE PER IL LAVORO E LA FORMAZIONE PROFESSIONALE					
03	SOSTEGNO ALL'OCCUPAZIONE	94,51	100,00	89,03	86,02	99,02
	POLITICHE PER IL LAVORO E LA FORMAZIONE PROFESSIONALE	94,51	100,00	89,03	86,02	99,02
17	ENERGIA E DIVERSIFICAZIONE DELLE FONTI ENERGETICHE					
01	FONTE ENERGETICHE	84,95	100,00	61,24	44,99	98,68
	ENERGIA E DIVERSIFICAZIONE DELLE FONTI ENERGETICHE	84,95	100,00	61,24	44,99	98,68
20	FONDI E ACCANTONAMENTI					
01	FONDO DI RISERVA	101,54	211,04	0,00	0,00	0,00
02	FONDO CREDITI DI DUBBIA ESIGIBILITA'	0,00	0,00	0,00	0,00	0,00
03	ALTRI FONDI	0,00	0,00	0,00	0,00	0,00
	FONDI E ACCANTONAMENTI	4,72	4,30	0,00	0,00	0,00
50	DEBITO PUBBLICO					
01	QUOTA INTERESSI AMMORTAMENTO MUTUI E PRESTITI OBBLIGAZIONARI	111,98	100,00	99,24	99,23	100,00
02	QUOTA CAPITALE AMMORTAMENTO MUTUI E PRESTITI OBBLIGAZIONARI	124,45	100,00	100,00	100,00	0,00
	DEBITO PUBBLICO	123,71	100,00	99,98	99,98	100,00
60	ANTICIPAZIONI FINANZIARIE					
01	RESTITUZIONE ANTICIPAZIONI DI TESORERIA	100,00	100,00	0,00	0,00	0,00
	ANTICIPAZIONI FINANZIARIE	100,00	100,00	0,00	0,00	0,00

Piano degli indicatori di bilancio
 Indicatori concernenti la capacita' di pagare spese per missioni e programmi
 Rendiconto esercizio 2025

MISSIONI E PROGRAMMI		CAPACITA' DI PAGARE SPESE NEL CORSO DELL'ESERCIZIO 2025 (dati percentuali)				
		Capacita' di pagamento nel bilancio di previsione iniziale: Previsioni iniziali cassa/ (residui +previsioni iniziali competenza- FPV)	Capacita' di pagamento nelle previsioni definitive: Previsioni definitive cassa/ (residui +previsioni definitive competenza- FPV)	Capacita' di pagamento a consuntivo: (Pagam. c/comp+ Pagam. c/residui)/ (Impegni + residui definitivi iniziali)	Capacita' di pagamento delle spese nell'esercizio: Pagam. c/comp/ Impegni	Capacita' di pagamento delle spese esigibili negli esercizi precedenti: Pagam. c/residui / residui definitivi iniziali
99	SERVIZI PER CONTO TERZI					
01	SERVIZI PER CONTO TERZI - PARTITE DI GIRO	117,36	100,00	94,98	96,81	62,97
	SERVIZI PER CONTO TERZI	117,36	100,00	94,98	96,81	62,97

1.23 - VERIFICA CREDITI E DEBITI RECIPROCI CON SOCIETÀ CONTROLLATE E PARTECIPATE ED ENTI STRUMENTALI

Ai sensi del D.lgs. 118/2011 art. 11 comma 6 lettera j, la relazione sulla gestione espone gli esiti della verifica delle partite debitorie e creditorie tra il Comune e le sue Società controllate e partecipate e i suoi Enti strumentali. Con riferimento agli Enti strumentali, sono state analizzate tutte le realtà in cui il Comune partecipa, valutandole dal punto di vista dell'effettiva strumentalità, ai sensi del decreto legislativo 118/2011. Le schede che seguono, asseverate dall'Organo di Revisione, danno illustrazione di tale verifica.

SOCIETA' A PARTECIPAZIONE DIRETTA

Dati pervenuti da Società	SOCIETA'	IMPORTO CREDITI SOCIETA'	IMPORTO DEBITI COMUNE	DIFFERENZA	DIFFERENZA RICONCILIATA GIA' CONTABILIZZATA (somme impegnate al 31/12 nell'esercizio successivo)	DIFFERENZA RICONCILIATA DA CONTABILIZZARE (somme ancora da impegnare al 31/12 nell'esercizio successivo)	DIFFERENZA NON RICONCILIATA alla data del Rendiconto	IMPORTO DEBITI SOCIETA'	IMPORTO CREDITI COMUNE	DIFFERENZA	DIFFERENZA RICONCILIATA GIA' CONTABILIZZATA (somme accertate al 31/12 nell'esercizio successivo)	DIFFERENZA RICONCILIATA DA CONTABILIZZARE (somme ancora da accertare al 31/12 nell'esercizio successivo)	DIFFERENZA NON RICONCILIATA alla data del Rendiconto	NOTE
SI	A.M.I.U. S.p.A.	33.204.488,11	29.827.488,00	3.377.000,11	0,00	568.800,00	2.808.200,11	1.865.557,56	218.549,56	1.647.008,00	1.647.008,00	0,00	0,00	Crediti: la differenza da contabilizzare si riferisce alla definizione dell'acquisto area Fegino. La differenza non riconciliata si riferisce a fatture da emettere per corrispettivi TARI; l'iscrizione a bilancio potrà avvenire, nella misura effettivamente dovuta, nel bilancio degli esercizi futuri, sulla base del principio di competenza finanziaria potenziata (D.lgs. 118/2011) Debiti: la differenza già contabilizzata si riferisce a versamenti TIA confluiti ad AMIU, che la società ci restituirà rateizzati in esercizi futuri
SI	A.M.T. S.p.A.	25.373.124,74	8.466.123,69	16.907.001,05	16.896.972,87	10.028,18	0,00	6.132.225,00	6.100.000,00	32.225,00	0,00	22.625,00	9.600,00	Crediti: la differenza già contabilizzata si riferisce a Iva indicata dalla società per € 2.306,36 e ad investimenti impegnati nei successivi esercizi di competenza per € 16.894.661,51; la differenza da contabilizzare si riferisce a titoli di viaggio Debiti: la differenza da contabilizzare si riferisce a provvigioni su titoli di viaggio da accertare nel 2026, la differenza non riconciliata riguarda indennità d'esproprio da accertare
SI	A.Se.F. S.r.l.	5.510,00	5.510,00	0,00	0,00	0,00	0,00	81.495,44	0,00	81.495,44	0,00	81.495,44	0,00	Debiti: la differenza da contabilizzare si riferisce a servizi cimiteriali che saranno accertati nel 2026
SI	A.S.Ter. S.p.A.	16.178.598,30	13.150.766,45	3.027.831,85	3.027.831,85	0,00	0,00	760.448,51	0,00	760.448,51	0,00	0,00	760.448,51	Crediti: la differenza già contabilizzata si riferisce a somme per lavori reimputati nel 2026 (per € 2.995.995,78), somme per lavori già impegnati negli esercizi successivi (per € 3.000,00) e fatture saldate a fine 2025 ma incassate dalla società nel 2026 (€ 28.836,07) Debiti: la differenza non riconciliata si riferisce a debiti per accenti PNRR contabilizzati dalla società
SI	Bagni Marina Genovese S.p.A.	2.877,00	2.877,00	0,00	0,00	0,00	0,00	467.538,66	513.933,88	-46.395,22	-46.395,22	0,00	0,00	Debiti: la differenza già contabilizzata si riferisce ad un pagamento effettuato dalla società a fine 2025 ma introitato dall'Ente nel 2026
SI	Farmacie Genovesi S.r.l.	0,00	0,00	0,00	0,00	0,00	0,00	0,00	0,00	0,00	0,00	0,00	0,00	
SI	F.I.L.S.E. S.p.A.	5.354,43	5.354,43	0,00	0,00	0,00	0,00	28.173,72	0,00	28.173,72	0,00	28.173,72	0,00	Debiti: la differenza da contabilizzare si riferisce a fondi assegnati per la gestione ed erogazione di agevolazioni rotative e a fondo perduto ex L. 266/97
SI	Finanziaria Sviluppo Utilities S.r.l. (F.S.U.)	0,00	0,00	0,00	0,00	0,00	0,00	0,00	0,00	0,00	0,00	0,00	0,00	
SI	Genova Parcheggio S.p.A.	2.513.106,45	2.511.989,46	1.116,99	1.116,99	0,00	0,00	2.176.398,43	2.079.280,33	97.118,10	6.477,78	90.640,32	0,00	Crediti: la differenza già contabilizzata si riferisce a conguaglio per rimborso personale in distacco Debiti: la differenza già contabilizzata si riferisce a conguaglio per rimborso personale distaccato, la differenza da contabilizzare riguarda versamenti per somme incassate per conto dell'Ente
SI	IRE S.p.A	269.605,47	58.997,30	210.608,17	210.608,17	0,00	0,00	204.500,00	204.500,00	0,00	0,00	0,00	0,00	Crediti: la differenza già contabilizzata si riferisce a somme per lavori e attività tecniche reimputate nell'esercizio successivo Debiti: importi indicati al lordo IVA
SI	Job Centre S.r.l.	132.990,71	658.061,09	-525.070,38	-539.045,41	13.975,03	0,00	0,00	0,00	0,00	0,00	0,00	0,00	Crediti: la differenza già contabilizzata si riferisce a trasferimenti che, per la società, non generano crediti; la differenza da contabilizzare si riferisce a conguaglio spese di gestione immobile via del Molo
SI	Liguria Digitale S.c.p.A.	859.508,13	794.616,92	64.891,21	64.891,21	0,00	0,00	28,00	0,00	28,00	0,00	28,00	0,00	Riconciliazione effettuata alla data 09/02/2026 esclusivamente sulle fatture emesse dalla società Crediti: la differenza già contabilizzata si riferisce a servizi impegnati nel 2026 Debiti: la differenza da contabilizzare si riferisce a dividendi da accertare nel 2026
SI	Porto Antico S.p.A.	2.236.077,55	1.050.249,24	1.185.828,31	0,00	40.992,31	1.144.836,00	839.939,46	310.428,00	529.511,46	0,00	529.511,46	129.770,25	Crediti: la differenza da contabilizzare si riferisce a conguaglio oneri, consumi e consulenze da impegnare nel 2026, la differenza non riconciliata si riferisce a somme non riconosciute (per € 1.048.523,25) e in attesa di verifica (per € 96.312,75) Debiti: la differenza da contabilizzare si riferisce a canoni e consumi da accertare nel 2026. La differenza non riconciliata si riferisce a consumi elettrici non comunicati come debito dalla società, non ancora contabilizzati dall'Ente e in fase di verifica
SI	Società per Cornigliano S.p.A.	0,00	0,00	0,00	0,00	0,00	0,00	0,00	0,00	0,00	0,00	0,00	0,00	
SI	S.P.I.M. S.p.A.	3.139.748,55	42.515,17	3.097.233,38	241.398,71	2.855.834,67	0,00	772.437,36	710.135,33	62.302,03	60.000,00	2.302,03	0,00	Crediti: la differenza già contabilizzata si riferisce a lavori impegnati nei successivi esercizi di competenza, la differenza da contabilizzare si riferisce ad indennizzi di competenza della società nell'ambito di procedure sostitutive di espropriazione per pubblica utilità dovuti in esercizi successivi (per € 2.825.000,00) e a servizi quantificati a consuntivo (per € 30.834,67) Debiti: la differenza già contabilizzata si riferisce a diritti di superficie accertati in esercizi successivi, la differenza da contabilizzare si riferisce a rimborsi da accertare nel 2026
SI	Stazioni Marittime S.p.A.	0,00	0,00	0,00	0,00	0,00	0,00	0,00	0,00	0,00	0,00	0,00	0,00	

L'Organo di Revisione

Firma apposta da Collegio Revisori dei Conti del
Comune di Genova

(documento firmato digitalmente)

SOCIETA' A PARTECIPAZIONE INDIRECTA - I LIVELLO

Dati pervenuti da Società	SOCIETA'	IMPORTO CREDITI SOCIETA'	IMPORTO DEBITI COMUNE	DIFFERENZA	DIFFERENZA RICONCILIATA GIA' CONTABILIZZATA (somme impegnate al 31/12 nell'esercizio successivo)	DIFFERENZA RICONCILIATA DA CONTABILIZZARE (somme ancora da impegnare al 31/12 nell'esercizio successivo)	DIFFERENZA NON RICONCILIATA alla data del Rendiconto	IMPORTO DEBITI SOCIETA'	IMPORTO CREDITI COMUNE	DIFFERENZA	DIFFERENZA RICONCILIATA GIA' CONTABILIZZATA (somme accertate al 31/12 nell'esercizio successivo)	DIFFERENZA RICONCILIATA DA CONTABILIZZARE (somme ancora da accertare al 31/12 nell'esercizio successivo)	DIFFERENZA NON RICONCILIATA alla data del Rendiconto	NOTE
SI	A.T.C. Esercizio S.p.A.	0,00	0,00	0,00	0,00	0,00	0,00	0,00	0,00	0,00	0,00	0,00	0,00	
NO	A.T.P. - Esercizio S.r.l.	0,00	0,00	0,00	0,00	0,00	0,00	0,00	0,00	0,00	0,00	0,00	0,00	Dati desunti dal Sistema di gestione del Bilancio
SI	A.R.AL. S.p.A. Azienda Rifiuti Alessandrina	0,00	0,00	0,00	0,00	0,00	0,00	0,00	0,00	0,00	0,00	0,00	0,00	
NO	Banca popolare Etica s.c.p.a.	0,00	0,00	0,00	0,00	0,00	0,00	0,00	0,00	0,00	0,00	0,00	0,00	Dati desunti dal Sistema di gestione del Bilancio
SI	Convention Bureau Genova S.r.l.	48.000,00	48.000,00	0,00	0,00	0,00	0,00	0,00	0,00	0,00	0,00	0,00	0,00	
NO	Ecolegno Genova S.r.l. in liquidazione	0,00	0,00	0,00	0,00	0,00	0,00	0,00	0,00	0,00	0,00	0,00	0,00	Dati desunti dal Sistema di gestione del Bilancio
SI	GE.AM. S.p.a.	0,00	0,00	0,00	0,00	0,00	0,00	0,00	0,00	0,00	0,00	0,00	0,00	
SI	IREN S.p.A.	0,00	0,00	0,00	0,00	0,00	0,00	227.492,00	139.813,00	87.679,00	0,00	87.679,00	0,00	Debiti: la differenza da contabilizzare si riferisce a pratica TARI in attesa di definizione. Un debito è stato indicato al lordo iva dalla società (€ 26.840,00)
SI	RAISE S.c.a.r.l.	0,00	0,00	0,00	0,00	0,00	0,00	0,00	0,00	0,00	0,00	0,00	0,00	
SI	SMC Esercizio Scarl	0,00	0,00	0,00	0,00	0,00	0,00	0,00	0,00	0,00	0,00	0,00	0,00	
SI	S.G.M. S.c.p.a.	0,00	0,00	0,00	0,00	0,00	0,00	0,00	0,00	0,00	0,00	0,00	0,00	
SI	TICASS S.c.r.l.	0,00	0,00	0,00	0,00	0,00	0,00	0,00	0,00	0,00	0,00	0,00	0,00	

L'Organo di Revisione

Firma apposta da Collegio Revisori dei Conti del Comune di Genova

(documento firmato digitalmente)

SOCIETA' A PARTECIPAZIONE INDIRECTA - II LIVELLO

Dati pervenuti da Società	SOCIETA'	IMPORTO CREDITI SOCIETA'	IMPORTO DEBITI COMUNE	DIFFERENZA	DIFFERENZA RICONCILIATA GIA' CONTABILIZZATA (somme impegnate al 31/12 nell'esercizio successivo)	DIFFERENZA RICONCILIATA DA CONTABILIZZARE (somme ancora da impegnare al 31/12 nell'esercizio successivo)	DIFFERENZA NON RICONCILIATA alla data del Rendiconto	IMPORTO DEBITI SOCIETA'	IMPORTO CREDITI COMUNE	DIFFERENZA	DIFFERENZA RICONCILIATA GIA' CONTABILIZZATA (somme accertate al 31/12 nell'esercizio successivo)	DIFFERENZA RICONCILIATA DA CONTABILIZZARE (somme ancora da accertare al 31/12 nell'esercizio successivo)	DIFFERENZA NON RICONCILIATA alla data del Rendiconto	NOTE
SI	IREN ENERGIA S.p.A.	0,00	0,00	0,00	0,00	0,00	0,00	1.722,00	1.722,00	0,00	0,00	0,00	0,00	
SI	IRETI S.p.A.	318.451,51	318.451,51	0,00	0,00	0,00	0,00	48.520,50	17.987,00	30.533,50	0,00	30.533,50	0,00	Debiti: la differenza da contabilizzare si riferisce a permessi rottura suolo accertati nel 2026
SI	IREN MERCATO S.p.A.	0,00	0,00	0,00	0,00	0,00	0,00	133,47	0,00	133,47	0,00	0,00	133,47	Debiti: la differenza non riconciliata è si riferisce a note di credito non pervenute
SI	IRETI GAS S.p.A.	729,94	0,00	729,94	0,00	729,94	0,00	4.118,40	0,00	4.118,40	0,00	4.118,40	0,00	Crediti: la differenza da contabilizzare si riferisce ad anticipi su permessi rotture suolo contabilizzati dalla società Debiti: la differenza da contabilizzare si riferisce a permessi rotture suolo accertati nel 2026
SI	IREN SMART SOLUTIONS S.p.A.	0,00	0,00	0,00	0,00	0,00	0,00	350,00	0,00	350,00	0,00	350,00	0,00	Debiti: la differenza da contabilizzare si riferisce a ispezioni impianti termici che saranno accertate nel 2026

L'Organo di Revisione

Firma apposta da Collegio Revisori dei Conti del Comune di Genova

(documento firmato digitalmente)

ORGANISMI ED ENTI STRUMENTALI

Dati pervenuti	ENTE STRUMENTALE	IMPORTO CREDITI ENTE STRUMENTALE	IMPORTO DEBITI COMUNE	DIFFERENZA	DIFFERENZA RICONCILIATA GIA' CONTABILIZZATA (somme impegnate al 31/12 nell'esercizio successivo)	DIFFERENZA RICONCILIATA DA CONTABILIZZARE (somme ancora da impegnare al 31/12 nell'esercizio successivo)	DIFFERENZA NON RICONCILIATA alla data del Rendiconto	IMPORTO DEBITI ENTE STRUMENTALE	IMPORTO CREDITI COMUNE	DIFFERENZA	DIFFERENZA RICONCILIATA GIA' CONTABILIZZATA (somme accertate al 31/12 nell'esercizio successivo)	DIFFERENZA RICONCILIATA DA CONTABILIZZARE (somme ancora da accertare al 31/12 nell'esercizio successivo)	DIFFERENZA NON RICONCILIATA alla data del Rendiconto	NOTE
SI	Genova Palazzo Ducale Fondazione per la Cultura	1.303.834,00	1.303.834,00	0,00	0,00	0,00	0,00	36.584,40	35.128,84	1.455,56	1.455,56	0,00	0,00	Debiti: la differenza già contabilizzata si riferisce a conguaglio per rimborso personale distaccato
SI	FULGIS Fondazione Urban Lab Genoa International School	0,00	0,00	0,00	0,00	0,00	0,00	0,00	0,00	0,00	0,00	0,00	0,00	
NO	Consorzio Villa Serra	0,00	0,00	0,00	0,00	0,00	0,00	0,00	0,00	0,00	0,00	0,00	0,00	Dati desunti dal Sistema di gestione del Bilancio
SI	Fondazione Museo Nazionale dell'Emigrazione Italiana	0,00	0,00	0,00	0,00	0,00	0,00	0,00	0,00	0,00	0,00	0,00	0,00	
SI	Fondazione Teatro Carlo Felice	2.782.470,73	2.001.765,34	780.705,39	0,00	0,00	780.705,39	594.300,56	594.300,56	0,00	0,00	0,00	0,00	Crediti: la differenza non riconciliata si riferisce a spese per manutenzione straordinaria non riconosciute
SI	Teatro Nazionale Genova	615.650,00	615.650,00	0,00	0,00	0,00	0,00	0,00	0,00	0,00	0,00	0,00	0,00	
SI	Consorzio Bacino Imbrifero Montano del Bormida	0,00	0,00	0,00	0,00	0,00	0,00	4.500,00	4.500,00	0,00	0,00	0,00	0,00	
SI	Civico Museo Biblioteca dell'Attore del Teatro Stabile di Genova	0,00	0,00	0,00	0,00	0,00	0,00	0,00	0,00	0,00	0,00	0,00	0,00	

L'Organo di Revisione

Firma apposta da Collegio Revisori dei Conti del Comune di Genova

(documento firmato digitalmente)

2.1 - NOTA INTEGRATIVA

(D. Lgs. 118/2011 modificato ed integrato dal D.LGS 126/2014)

La riforma contabile avviata con decreto legislativo 23 giugno 2011 n. 118, coordinato con il decreto legislativo 10 agosto 2014, n. 126 prevede, per gli enti in contabilità finanziaria, l'adozione di un sistema contabile integrato che garantisca la rilevazione unitaria dei fatti gestionali nei loro profili finanziario ed economico-patrimoniale.

Nell'ambito di tale sistema integrato, la contabilità economico-patrimoniale affianca la contabilità finanziaria, che costituisce il sistema contabile principale e fondamentale per fini autorizzatori e di rendicontazione dei risultati della gestione finanziaria, per rilevare i costi/oneri e i ricavi/proventi derivanti dalle transazioni poste in essere da una amministrazione pubblica

L'integrazione dei sistemi di contabilità finanziaria ed economico-patrimoniale avviene attraverso l'adozione del piano dei conti integrato di cui all'articolo 4 del decreto legislativo 23 giugno 2011 n. 118, costituito dall'elenco delle articolazioni delle unità elementari del bilancio finanziario gestionale e dei conti economico-patrimoniali, e dalla matrice di "transizione" che definisce le modalità di correlazione delle scritture finanziarie ed economico patrimoniali.

Dalle correlazioni definite dalla matrice di transizione rimangono escluse le registrazioni non rilevabili dalla contabilità finanziaria come ad esempio le scritture di integrazione, rettifica e ammortamento tipiche della contabilità economico-patrimoniale.

La contabilità economico patrimoniale è derivata dalle rilevazioni gestionali della contabilità finanziaria che misurano il valore monetario dei costi/oneri e dei ricavi/proventi rilevati in corrispondenza con la fase dell'accertamento delle entrate, ed i costi/oneri sostenuti sono rilevati in corrispondenza con la fase della liquidazione delle spese.

Costituiscono eccezione a tale principio:

- i costi derivanti dai trasferimenti e contributi (correnti, agli investimenti e in c/capitale) che sono rilevati in corrispondenza dell'impegno della spesa;
- le entrate dei titoli 5 "Entrate da riduzione di attività finanziaria", 6 "Accensione di prestiti", 7 "Anticipazioni da istituto tesoriere/cassiere" e 9 "Entrate per conto terzi e partite di giro", il cui accertamento non determina la rilevazione di ricavi. L'accertamento delle entrate dei titoli 5 "Entrate da riduzione di attività finanziaria" e 9 "Entrate per conto terzi e partite di giro" determina solo la rilevazione di crediti. Gli accertamenti delle entrate del titolo 6 "accensione di prestiti" e da riduzione di depositi bancari non determinano la registrazione di crediti dell'ente nelle scritture della contabilità economico patrimoniale;
- le spese del titolo 3 "Spese per incremento attività finanziarie", 4 "Rimborso Prestiti", 5 "Chiusura Anticipazioni ricevute da istituto tesoriere/cassiere" e 7 "Uscite per conto terzi e partite di giro", il cui impegno determina solo la rilevazione di debiti e non di costi, escluse le concessioni di crediti e l'incremento dei depositi bancari il cui impegno non determina neanche la registrazione di debiti dell'ente;
- le entrate e le spese relative al credito IVA e debito IVA, il cui accertamento e impegno/liquidazione determinano la rilevazione di crediti e debiti;
- gli accertamenti effettuati a valere della voce del piano finanziario E.3.05.99.02.001 "Fondi incentivanti il personale (art. 113 del d.lgs. 50/2016)" che non determinano la formazione di ricavi, e la liquidazione degli impegni correlati a tale entrate, assunti a carico degli stanziamenti di spesa riguardanti gli incentivi tecnici e il fondo risorse finanziarie di cui all'articolo 113, comma 2, del d.lgs. n. 50 del 2016, che non determina la formazione di costi
- gli accertamenti derivanti dalla rateizzazione delle entrate dei titoli 1 e 3 relativi a entrate di competenza economica di esercizi precedenti non determinano la formazione di ricavi/proventi negli esercizi di imputazione delle entrate rateizzate. La rateizzazione dei crediti non incide sulla competenza economica dei relativi ricavi/proventi.

Inoltre, per quanto riguarda la variazione di crediti e debiti:

- la riduzione di depositi bancari è rilevata in corrispondenza agli incassi per Prelievi da depositi bancari;
- l'incremento dei depositi bancari è rilevato in corrispondenza ai pagamenti per Versamenti da depositi bancari;
- l'incremento dei depositi postali trova corrispondenza con il decremento dei crediti di pari importo come previsto dal principio contabile di cui all'Allegato n.4/3 al D.lgs. 118/2011.
- con riferimento ai titoli 5 delle entrate, e 3, 4 e 5 delle spese, la registrazione dei crediti e dei debiti in contabilità economico-patrimoniale è effettuata anche con riferimento agli accertamenti e agli impegni registrati nell'esercizio con imputazione agli esercizi successivi (e non si considerano gli impegni e gli accertamenti imputati all'esercizio in corso se registrati negli esercizi precedenti);

- anche gli accertamenti derivanti dalla rateizzazione delle entrate dei titoli 1 e 3 registrati nell'esercizio con imputazione agli esercizi successivi costituiscono crediti dell'ente (e gli accertamenti imputati all'esercizio in corso se registrati negli esercizi precedenti non determinano la formazione di ricavi e di nuovi crediti).

Le scritture derivanti dalla contabilità finanziaria sono state integrate e rettifiche con:

- Allineamento delle risultanze inventariali che hanno determinato la rilevazione di sopravvenienze/insussistenze per disallineamento temporale con la contabilità finanziaria;
- Rettifiche Contributi agli investimenti calcolando la quota annuale di competenza dell'esercizio e lo storno a risconti per la quota non di competenza.
- Rilevazione delle quote di ammortamento;
- Rettifica dei costi/ricavi di competenza economica su esercizi futuri;
- Accantonamento a Fondi per rischi e oneri futuri.
- Adeguamento delle partecipazioni attraverso il metodo del Patrimonio Netto

Nell'ambito delle scritture di assestamento economico, le spese liquidabili sono state assimilate alle spese liquidate cui sono correlati i costi di competenza dell'esercizio. Pertanto, in corrispondenza agli impegni liquidabili che nella contabilità finanziaria, in quanto esigibili, sono considerati di competenza finanziaria dell'esercizio in cui la prestazione è stata resa attribuendo nella contabilità economico il costo dei beni e delle prestazioni rese nell'esercizio, ancorché non liquidate, alla competenza economica dell'esercizio.

Nell'esercizio 2025, in vista dell'attuazione della fase pilota della nuova contabilità Accrual, si è avviata un'analisi dei processi e dei software in uso all'Ente, al fine di procedere ad un aggiornamento dei sistemi informativi e delle procedure interne per l'implementazione delle nuove regole contabili.

Queste attività hanno riguardato principalmente l'avvio della ricognizione degli inventari e, in generale, del patrimonio dell'Ente, in coerenza con i nuovi criteri e principi, come previsto dalla nota del Mef n. 158 del 29-08-2025.

Inoltre, ai sensi dell'art. 2 del DM del 23-12-2024, l'Amministrazione ha sensibilizzato i dipendenti ad effettuare la registrazione sul portale del Mef per intraprendere il percorso formativo.

2.2 - CONTO ECONOMICO

CRITERI DI FORMAZIONE

Nel corso dell'esercizio i costi sono rilevati in corrispondenza alla liquidazione della spesa per l'acquisto dei beni ad eccezione dei trasferimenti correnti e dei contributi agli investimenti che sono rilevati in corrispondenza degli impegni contabilizzati in contabilità finanziaria.

I ricavi sono rilevati in corrispondenza degli accertamenti contabilizzati in contabilità finanziaria.

La procedura informatica dell'ente non prevede di separare l'IVA che viene registrata in contabilità economico patrimoniale sulla base delle risultanze dei registri fiscali.

Nell'ambito delle scritture di assestamento economico, le spese liquidabili sono state assimilate alle spese liquidate cui sono correlati i costi di competenza dell'esercizio. Pertanto, in corrispondenza agli impegni liquidabili che nella contabilità finanziaria, in quanto esigibili, sono considerati di competenza finanziaria dell'esercizio in cui la prestazione è stata resa, nella contabilità economico patrimoniale, è effettuata la registrazione "Fatture da ricevere", che consente di attribuire il costo/acquisto dei beni e delle prestazioni rese nell'esercizio, ancorché non liquidate, alla competenza economica dell'esercizio.

Il conto economico evidenzia le componenti positive e negative della gestione secondo i criteri della competenza economica. La redazione dello stesso è quella scalare, che consente la determinazione del risultato economico dell'esercizio attraverso successive aggregazioni di componenti positivi e negativi.

Il risultato economico dell'esercizio 2025 presenta un decremento rispetto al 2024, dovuto principalmente alla gestione ordinaria, ossia all'attività istituzionale dell'ente. Le principali motivazioni sono riconducibili a maggiori accantonamenti che generano costi, a maggiori spese per prestazioni di servizio ed al finanziamento di spese con avanzo vincolato, che essendo riferito ad entrate accertate in anni precedenti, hanno già generato ricavi.

CONTO ECONOMICO ESERCIZIO 2025

	2025	2024
COMPONENTI POSITIVI DELLA GESTIONE (A)	1.029.879.890,30	983.447.874,92
COMPONENTI NEGATIVI DELLA GESTIONE (B)	971.259.804,15	857.745.138,87
RISULTATO OPERATIVO (A-B)	58.620.086,15	125.702.736,05
PROVENTI ED ONERI FINANZIARI (C)	-9.027.027,08	-10.710.505,80
Proventi finanziari	23.279.389,73	23.682.686,41
Oneri finanziari	32.306.416,81	34.393.192,21
RETTIFICHE DI VALORE ATTIVITA' FINANZIARIE (D)	-329.501,00	-55.345,52
Rivalutazioni	0,00	31.276,39
Svalutazioni	329.501,00	86.621,91
PROVENTI ED ONERI STRAORDINARI (E)	-34.825.371,80	-21.880.940,54
Proventi straordinari	58.468.500,59	69.267.866,17
Oneri straordinari	93.293.872,39	91.148.806,71
RISULTATO PRIMA DELLE IMPOSTE (A-B+C+D+E)	14.438.186,27	93.055.944,19
IMPOSTE	13.779.450,96	10.682.179,59
RISULTATO DELL'ESERCIZIO	658.735,31	82.373.764,60

A) COMPONENTI POSITIVI DELLA GESTIONE

A) COMPONENTI POSITIVI DELLA GESTIONE	2025	2024	DIFFERENZE
1 Proventi da tributi	502.905.095,42	484.854.289,43	18.050.805,99
2 Proventi da fondi perequativi	124.461.945,65	133.852.078,77	-9.390.133,12
3 Proventi da trasferimenti e contributi	231.536.924,27	183.284.205,36	48.252.718,91
a Proventi da trasferimenti correnti	127.326.397,20	118.085.047,25	9.241.349,95
b Quota annuale di contributi agli investimenti	19.301.671,96	18.744.987,08	556.684,88
c Contributi agli investimenti	84.908.855,11	46.454.171,03	38.454.684,08
4 Ricavi delle vendite e prestazioni e proventi da servizi pubblici	84.655.548,03	87.813.197,46	-3.157.649,43
a Proventi derivanti dalla gestione dei beni	44.720.782,12	48.372.205,25	-3.651.423,13
b Ricavi della vendita di beni	0,00	300,00	-300,00
c Ricavi e proventi dalla prestazione di servizi	39.934.765,91	39.440.692,21	494.073,70
5 Variazioni nelle rimanenze di prodotti in corso di lavorazione, etc. (+/-)	0,00	0,00	0,00
6 Variazione dei lavori in corso su ordinazione	0,00	0,00	0,00
7 Incrementi di immobilizzazioni per lavori interni	0,00	0,00	0,00
8 Altri ricavi e proventi diversi	86.320.376,93	93.644.103,90	-7.323.726,97
TOTALE COMPONENTI POSITIVI DELLA GESTIONE (A)	1.029.879.890,30	983.447.874,92	46.432.015,38

A 1) La voce corrisponde ai proventi da tributi propri di competenza dell'esercizio accertati al Titolo 1.01.

A 2) Corrisponde al Fondo Solidarietà Comunale accertato al Titolo 1.03.01.

A 3 a) I Proventi da trasferimenti correnti comprendono i trasferimenti dallo Stato, dalla Regione, da Organismi Comunitari e internazionali, proventi per sponsorizzazioni iniziative culturali accertati al titolo 2.01 e nettati dell'I.V.A. a debito.

A 3 b) La voce rileva la quota di competenza dell'esercizio di contributi agli investimenti accertati dall'ente, destinati a investimenti, interamente sospesi nell'esercizio in cui il credito è stato accertato e i contributi agli investimenti concessi a terzi e finanziati da terzi, interamente sospesi nell'esercizio in cui il credito è stato accertato. La quota di competenza dell'esercizio è definita in conformità con il piano di ammortamento del cespite cui il contributo si riferisce e rettifica indirettamente il relativo ammortamento annuale. Pertanto, annualmente, il risconto passivo (provento sospeso), originato dalla sospensione dal contributo in conto investimenti ottenuto dall'ente, è ridotto a fronte della rilevazione di un provento (quota annuale di contributo agli investimenti) di importo proporzionale alla quota di ammortamento del bene finanziato. In tal modo, l'effetto sul risultato di gestione della componente economica negativa (ammortamento) viene "sterilizzato" ad ogni esercizio mediante l'imputazione della componente economica positiva (quota annuale di contributi agli investimenti).

A 3 c) La voce comprende solamente la quota di competenza dell'esercizio dei contributi agli investimenti accertati al Titolo 4.02.

A 4) Corrisponde ai proventi derivanti dalla gestione dei beni, accertati in contabilità finanziaria al titolo 3.1.1 - 3.1.02 e 3.1.03 nettati di I.V.A. a debito e incrementati da rettifiche derivanti da riclassificazioni di alienazioni di diritti reali confluite in concessioni e ricavi da diritti reali.

A 8) Altri ricavi e proventi diversi è una voce di carattere residuale e comprende gli accertamenti al titolo 3.2 - 3.5 (escluso il 3.5.99.03.01 - entrate derivanti dall'inversione contabile IVA) - 4.5.3.5.1, nettati di I.V.A. a debito e da attività finanziarie che non costituiscono immobilizzazioni (BTP)

B) COMPONENTI NEGATIVI DELLA GESTIONE

B) COMPONENTI NEGATIVI DELLA GESTIONE	2025	2024	DIFFERENZE
9 Acquisto di materie prime e/o beni di consumo	2.985.952,75	3.418.169,48	-432.216,73
10 Prestazioni di servizi	430.035.028,50	402.390.050,33	27.644.978,17
11 Utilizzo beni di terzi	12.672.342,28	14.204.113,66	-1.531.771,38
12 Trasferimenti e contributi	180.265.392,92	133.346.630,01	46.918.762,91
a Trasferimenti correnti	95.356.537,81	86.892.458,98	8.464.078,83
b Contributi agli investimenti ad Amministrazioni pubbliche	8.265.482,41	5.218.975,81	3.046.506,60
c Contributi agli investimenti ad altri soggetti	76.643.372,70	41.235.195,22	35.408.177,48
13 Personale	227.145.835,99	229.820.559,24	-2.674.723,25
14 Ammortamenti e svalutazioni	71.022.143,74	63.190.526,23	7.831.617,51
a Ammortamenti di immobilizzazioni Immateriali	2.011.259,79	2.094.934,01	-83.674,22
b Ammortamenti di immobilizzazioni materiali	53.238.550,80	52.386.280,57	852.270,23
c Altre svalutazioni delle immobilizzazioni	0,00	0,00	0,00
d Svalutazione dei crediti	15.772.333,15	8.709.311,65	7.063.021,50
15 Variazioni nelle rimanenze di materie prime e/o beni di consumo (+/-)	0,00	0,00	0,00
16 Accantonamenti per rischi	0,00	0,00	0,00
17 Altri accantonamenti	28.645.296,83	1.725.057,00	26.920.239,83
18 Oneri diversi di gestione	18.487.811,14	9.650.032,92	8.837.778,22
TOTALE COMPONENTI NEGATIVI DELLA GESTIONE (B)	971.259.804,15	857.745.138,87	113.514.665,28

B 09) Acquisti materie prime e beni di consumo contabilizzati in contabilità finanziaria al titolo 1.3.01 e nettati dell'I.V.A.

B 10) Prestazione di servizi contabilizzati in contabilità finanziaria al titolo 1.3.02 escluso il conto 1.3.02.07 (Utilizzo beni di terzi) e nettati dell'I.V.A. a credito e al netto dell'utilizzo del Fondo accantonamento dei costi relativi.

B 11) Utilizzo beni di terzi contabilizzati al titolo 1.3.02.07 nettati dell'I.V.A. a credito e incrementati per costi derivanti da immobilizzazioni immateriali (€12.088,81)

B 12 a) Trasferimenti contributi correnti contabilizzati al titolo 1.4. e titolo 1.1.02.02.04 (oneri per il personale in quiescenza)

B 12 b) Contributi agli investimenti ad amministrazioni pubbliche contabilizzati al titolo 2.3.01.

B 12 c) Contributi ad altri soggetti contabilizzati al titolo 2.3.02 - 2.3.03. – 2.3.04

B 13) La voce spesa di personale comprende oltre ai costi contabilizzati al titolo 1.1.01- 1.1.02.01 - 1.1.02.02.01 (ad esclusione di 1.1.01.01.01 e 1.1.01.01.05) anche la quota di competenza 2025 relativa al salario accessorio e indennità di € 18.542.675,11 e la chiusura del rateo per la quota di competenza 2024 di € 20.248.330,42.

B 14) Ammortamenti e svalutazioni. Le voci B 14 a) e B 14 b) comprendono le quote ammortamento d'esercizio su beni immateriali e materiali calcolate secondo le percentuali stabilite dal principio contabile applicato concernente la contabilità economico-patrimoniale. La voce B 14 d) Svalutazione dei crediti riguarda gli accantonamenti al Fondo Svalutazione Crediti pari a € 15.772.333,15.

Fondo Svalutazione crediti 31.12.2024	400.608.171,55
Fondo Svalutazione crediti 31.12.2025	394.703.617,79
Decremento F.S.C.	-5.904.553,76
Incremento su crediti di natura tributaria	14.783.951,99
Decremento su crediti verso clienti e verso altri soggetti	-21.623.481,43
Decremento su crediti verso imprese controllate	-53.405,48
Incremento su altri crediti	988.381,16

Di seguito si dettagliano le voci B 14 a) e B 14 b):

AMMORTAMENTI ECONOMICI 2025	%	IMPORTO
Ammortamento Fabbricati Demaniali	2	448.731,05
Ammortamento Fabbricati Patrimonio Indisponibile	2	6.541.068,45
Ammortamento Fabbricati Patrimonio Disponibile	2	1.792.228,92
Ammortamento Infrastrutture Stradali	3	14.780.206,06
Ammortamento Infrastrutture idrauliche -Demaniali	3	8.880.274,19
Ammortamento Infrastrutture stradali - IMPIANTI ILLUMINAZIONE PUBBLICA	3	419.199,84
Ammortamento Infrastrutture stradali - IMPIANTI SEMAFORICI	3	8.997,00
Ammortamento Infrastrutture stradali - ALTRI IMPIANTI	3	153.918,27
Ammortamento Metropolitane e Ascensori	3	16.393.239,15
Ammortamento Infrastrutture (Altre Infrastrutture) - Fognature Depuratori	3	2.117.233,14
Ammortamento di attrezzature n.a.c.	5	171.035,06
Ammortamento altri beni materiali diversi	20	81.822,13
Ammortamento Armi leggere	20	5.294,19
Ammortamento di attrezzature sanitarie	5	27.042,50
Ammortamento di attrezzature scientifiche	5	25.516,94
Ammortamento Mezzi di trasporto stradali	20	270.791,25
Ammortamento di altri mezzi di trasporto ad uso civile, di secur. e di ordine pub.	20	380.760,00
Ammortamento Macchine per ufficio	20	36.424,48
Ammortamento di server	20	603,39
Ammortamento postazioni di lavoro	25	289.467,25
Ammortamento periferiche	25	24.822,17
Ammortamento di tablet e dispositivi di telefonia fissa e mobile	25	8.824,50
Ammortamento degli apparati di telecomunicazione	25	2.947,69
Ammortamento di hardware n.a.c.	25	31.880,64
Ammortamento Mobili e arredi per ufficio	10	131.546,95
Ammortamento Mobili e arredi per alloggi e pertinenze	10	24.911,39
Ammortamento Mobili e arredi per laboratori	10	4.728,07

Ammortamento di altri mobili e arredi n.a.c.	10	101.054,28
Ammortamento Materiale bibliografico	5	44.250,24
Ammortamento Strumenti musicali	20	348,00
Ammortamento Macchinari	20	36.066,39
Ammortamento di impianti	5	3.317,22
Ammortamento Software	20	1.952.927,04
Ammortamento Manutenzione straordinaria su beni di terzi	*	58.332,75
Totale		55.249.810,59

* Ammortizzate con durata nel periodo più breve tra quello in cui le miglorie possono essere utilizzate (vita utile residua dell'immobile del terzo) e quello di durata residua del contratto di locazione

B 17) Si riferisce ad accantonamenti per rinnovi contrattuali per € 9.401.868,52 e ad altri accantonamenti per € 19.243.428,31.

B 18) Oneri diversi di gestione. Si tratta di una voce residuale nella quale vanno rilevati gli oneri della gestione di competenza dell'esercizio non classificabili nelle voci precedenti.

C) PROVENTI ED ONERI FINANZIARI

Il risultato della gestione finanziaria presenta un saldo di € -9.027.027,08, con un miglioramento di oltre 1,5 milioni di euro rispetto all'esercizio precedente.

D) RETTIFICHE DI VALORE ATTIVITA' FINANZIARIE

D 23) Svalutazioni. La voce raccoglie il decremento di valore delle partecipazioni e dei fondi di investimento

E) PROVENTI ED ONERI STRAORDINARI

Il risultato della gestione straordinaria presenta un saldo di € -34.825.371,80.

E 24 a) Proventi da permessi di costruire: per un importo pari a € 4.145.410,65.

E 24 c) Sopravvenienze attive ed insussistenze del passivo

Comprendono le insussistenze del passivo derivanti dalla finanziaria per € 19.228.014,17 e le sopravvenienze attive registrate da finanziaria per € 10.000.959,53.

Inoltre, comprendono le sopravvenienze attive extrafinanziarie per un importo pari ad € 21.676.886,91, imputabili alla riduzione del Fondo svalutazione crediti.

E 24 d) Rappresenta le plusvalenze patrimoniali pari ad € 2.471.919,40, imputabili principalmente alle plusvalenze da alienazione di diritti reali.

E 24 e) Altri proventi straordinari: corrispondono all'accertato titolo 4.05.04 – Altre Entrate in conto capitale n.a.c.

E 25 b) Sopravvenienze passive ed insussistenze dell'attivo

Comprendono le insussistenze dell'attivo da finanziaria pari a € 91.763.474,43 e somme per arretrati per anni precedenti corrisposti al personale pari ad € 153.458,91 (corrispondenti al titolo 1.1.1.1.1 e 1.1.1.1.5).

Comprendono, inoltre, le insussistenze dell'attivo extrafinanziarie, pari ad € 1.243.143,05.

E 25 d) Altri oneri straordinari: contabilizzati al conto finanziario 2.5.99.99.999.

E 26 Imposte: riguarda l'IRAP ed è pari a € 13.779.450,96.

2.3 - STATO PATRIMONIALE

CRITERI DI FORMAZIONE

Il conto del Patrimonio è il documento che completa l'informazione sulla situazione finanziaria, economica e patrimoniale dell'ente locale.

È redatto secondo il modello stabilito dal decreto legislativo 23 giugno 2011 n.118 e s.m.i..

La sezione Attivo è suddivisa in quattro classi di voci: Crediti verso lo Stato ed altre amministrazioni pubbliche per la partecipazione al fondo di dotazione, immobilizzazioni, attivo circolante, ratei e risconti attivi.

La sezione Passivo è suddivisa in 5 classi di voci: patrimonio netto, fondi rischi ed oneri, trattamento di fine rapporto, debiti, ratei e risconti passivi.

A corredo dello stato patrimoniale sono riportati i conti d'ordine che rappresentano annotazioni di memoria, a corredo della situazione patrimoniale-finanziaria esposta dallo stato patrimoniale. Essi non costituiscono attività e passività in senso proprio.

ATTIVO

IMMOBILIZZAZIONI IMMATERIALI E MATERIALI

I valori relativi ai beni mobili ed immobili del patrimonio attivo corrispondono ai valori espressi dagli inventari, che sono aggiornati annualmente.

Quest'anno, grazie ad una ricostruzione puntuale dei beni immateriali, si è giunti alla creazione di un inventario che ha potuto adeguare i conti dello Stato Patrimoniale Attivo.

Il patrimonio immobiliare è iscritto al costo di acquisto e, qualora questo non fosse disponibile, è iscritto al valore catastale.

Nei casi in cui negli atti di provenienza degli edifici il valore dei terreni non risulti indicato in modo separato e distinto da quello dell'edificio soprastante, si applica il parametro forfettario del 20% al valore indiviso di acquisizione.

Il saldo delle voci del conto del patrimonio, al valore lordo contabile, è sintetizzato nei seguenti prospetti:

Immobilizzazioni immateriali

Beni immateriali	Anno 2025	Anno 2024	Variazioni	Ammortamenti 2025
Diritti di Brevetto ed utilizz. opere dell'ingegno	9.965.447,81	9.965.708,73	-260,92	1.952.927,04
Immobilizzazioni in corso ed acconti	12.516.078,94	3.529.589,86	8.986.489,08	58.332,75
Altre Immobilizzazioni immateriali	0,00	0,00	0,00	0,00
Totale immobilizzazioni immateriali	22.481.526,75	13.495.298,59	8.986.228,16	
Totale Fondo ammortamento	-6.322.289,86	-4.370.247,16		
Valore a Stato Patrimoniale	16.159.236,89	9.125.051,43		

Immobilizzazioni materiali

Beni demaniali	Anno 2025	Anno 2024	Variazioni	Ammortamenti 2025
Terreni	65.645.335,90	65.169.397,25	475.938,65	0,00
Fabbricati	164.941.034,94	161.172.184,61	3.768.850,33	448.731,05
Infrastrutture	1.464.161.607,54	1.425.581.411,34	38.580.196,20	40.635.834,51
Totale immobilizzazioni demaniali	1.694.747.978,38	1.651.922.993,20	42.824.985,18	
Totale Fondo Ammortamento	-675.743.705,69	-634.659.140,12		
Valore a Stato Patrimoniale	1.019.004.272,69	1.017.263.853,08		

Altre immobilizzazioni materiali - Immobili

Beni Materiali	Anno 2025	Anno 2024	Variazioni	Ammortamenti 2025
Terreni Indisponibili	385.595.183,31	380.148.923,84	5.446.259,47	0,00
Terreni Disponibili	133.094.033,47	127.107.881,87	5.986.151,60	0,00
Fabbricati Indisponibili	1.310.938.181,33	1.273.614.066,67	37.324.114,66	6.541.068,45
Fabbricati disponibili	284.621.416,06	281.773.705,85	2.847.710,21	1.792.228,92
Altri Fabbricati n.a.c. di valore culturale storico artistico Indisponibili	13.457.198,42	12.692.639,65	764.558,77	0,00
Altri Fabbricati n.a.c. di valore culturale storico artistico disponibili	1.431.851,09	707.621,47	724.229,62	0,00
Totale Altre immobilizzazioni materiali	2.129.137.863,68	2.076.044.839,35	53.093.024,33	
Totale Fondo Ammortamento	1.187.232.937,76	-1.180.785.792,66		

Valore a Stato Patrimoniale

941.904.925,92

895.259.046,69

Infrastrutture (Depuratori)	Anno 2025	Anno 2024	Variazioni	Ammortamenti 2025
Infrastrutture (Depuratori)	70.574.438,08	66.212.461,82	4.361.976,26	2.117.233,14
Totale Fondo Ammortamento	-69.084.157,36	-64.931.366,56		
Valore a Stato Patrimoniale	1.490.280,72	1.281.095,26		

Beni Mobili	Anno 2025	Anno 2024	Variazioni	Ammortamenti 2025
Impianti e macchinari	251.317,24	212.851,33	38.465,91	39.383,61
Attrezzature industriali e commerciali	18.032.748,12	18.233.443,07	-200.694,95	223.594,50
Mezzi di trasporto	5.761.242,90	5.727.389,23	33.853,67	651.551,25
Macchine per ufficio e hardware	8.661.971,21	8.547.696,61	114.274,60	394.970,12
Mobili e arredi	13.973.800,02	13.750.932,73	222.867,29	262.240,69
Altri beni materiali - Disponibili	10.086.325,53	10.041.126,79	45.198,74	131.714,56
Altri beni materiali - Indisponibili	10.252.415,34	10.124.265,34	128.150,00	0,00
Totale Beni Mobili	67.019.820,36	66.637.705,10	382.115,26	1.703.454,73
Totale Fondo Ammortamento	-50.262.447,82	-49.458.874,99		
Valore a Stato Patrimoniale	16.757.372,54	17.178.830,11		

Immobilizzazioni in corso	Anno 2025	Anno 2024	Variazioni
Immobilizzazioni in corso	1.607.292.200,07	1.464.894.892,35	142.397.307,72

Le variazioni positive delle immobilizzazioni in corso sono rappresentate da acquisizioni/manutenzioni di beni in fase di realizzazione, che vengono successivamente stornate come decrementi con l'attribuzione al bene patrimoniale di pertinenza a seguito del collaudo o del caricamento a Libro Cespiti.

Tutte le differenze individuate dal raffronto sono da intendersi come variazioni determinate dalle seguenti distinte tipologie di aggiornamento della Banca Dati:

- a) Carico e scarico di beni immobili dovuto ad acquisizioni, alienazioni e demolizioni;
- b) Aggiornamento della destinazione d'uso di unità immobiliari e del loro valore;
- c) Incremento da acquisizioni e acquisizioni gratuite;
- d) Incremento dovuto alle manutenzioni straordinarie effettuate sui beni di civica proprietà, a seguito degli interventi necessari a garantirne la conservazione;
- e) Calcolo dell'ammortamento del costo del bene e delle manutenzioni straordinarie, secondo le disposizioni di legge.
- f) Rivalutazioni e svalutazioni.
- g) Rettifiche di valutazione dovute al calcolo dei valori relativi ai terreni di sedime degli edifici, secondo le disposizioni di legge.

CONSISTENZA BENI IMMATERIALI PER DIREZIONE

PROSPETTO RIEPILOGATIVO INVENTARIO 2025 IMMOBILIZZAZIONI IMMATERIALI			
Direzione	Descrizione Direzione	Voce di Bilancio	Consistenza al 31.12.2025
126	DIREZIONE DI AREA TECHNOLOGY OFFICE (Sistemi Informativi)	Sviluppo software e manutenzione evolutiva	7.052.667,74
		Acquisto software (Cedim)	153.690,94
		Acquisto software	2.759.089,13
		Immobilizzazioni in corso ed acconti	12.516.078,94
TOTALE VALORE CESPITI			22.481.526,75
FONDO AMMORTAMENTO			6.322.289,86
VALORE CONTABILE			16.159.236,89

CONSISTENZA BENI IMMOBILI PER DIREZIONE

		PROSPETTO RIEPILOGATIVO INVENTARIO 2025 BENI IMMOBILI		
Direzione	Descrizione Direzione	Voce di Bilancio		Consistenza al 31.12.2025
125	MOBILITA'	INFRASTRUTTURE DEMANIALI MOBILITA' E ASCENSORI	Tratte metropolitane	645.210.556,48
			Impianti speciali	10.864.539,34
183	DIFESA DEL SUOLO	INFRASTRUTTURE IDRAULICHE	Fognature e depuratori	70.574.438,08
183	DIFESA DEL SUOLO	INFRASTRUTTURE DEMANIALI OPERE IDRAULICHE	Opere idrauliche e idrogeologiche	296.009.139,55
329	STRADE	INFRASTRUTTURE DEMANIALI STRADE	Infrastrutture Demaniali Strade	492.673.535,45
			Illuminazione pubblica	13.973.327,98
		IMPIANTI	Semafori	299.899,90
			Altri impianti	5.130.608,84
187	DEMANIO E PATRIMONIO	FABBRICATI	Fabbricati Demaniali	164.941.034,94
			Fabbricati Disponibili/Indisponibili	1.595.559.597,39
		TERRENI	Terreni Demaniali	65.645.335,90
			Terreni Disponibili	133.094.033,47
		ALTRE IMMOBILIZZAZIONI MATERIALI - TERRENI	Terreni Indisponibili	385.595.183,31
BENI IMMOBILI DI VALORE CULTURALE		14.889.049,51		
TOTALE VALORE CESPITI				3.894.460.280,14
FONDO AMMORTAMENTO				1.932.060.800,81
TOTALE VALORE CONTABILE				1.962.399.479,33

Si evidenzia che sono presenti componenti del patrimonio attualmente in corso di ricognizione e che per poter essere inserite necessitano di approfondimento tecnico-estimativo, sia per quanto riguarda situazioni pregresse che per situazioni in corso di variazione e non ancora definite compiutamente.

L'Ente provvederà all'aggiornamento dei valori e alla conseguente regolarizzazione amministrativo-contabile secondo quanto previsto dalla normativa vigente secondo un piano di lavoro di breve/medio periodo.

CONSISTENZA BENI MOBILI PER DIREZIONE

PROSPETTO RIEPILOGATIVO INVENTARIO 2025 BENI MOBILI					
Direzione	Descrizione Direzione	Centro analitico	Descrizione centro analitico	Consistenza al 31.12.2025 per centro di costo	TOTALE per Direzione
100	DIRETTORE GENERALE	20	DIRETTORE GENERALE	10.837,38	10.837,38
101	DIREZIONE DI AREA GABINETTO DEL SINDACO	11	GABINETTO DEL SINDACO	516.615,00	
		181	RAPPORTI CON LA CITTA' METROPOLITANA	-	
		3950	RELAZIONI INTERNAZIONALI E PROGETTI EUROPEI	15.256,03	531.871,03
103	DIREZIONE DI AREA ORGANI ISTITUZIONALI	10	ORGANI ISTITUZIONALI	169.349,50	
		15	ATTIVITA' DI SUPPORTO AGLI ORGANI ISTITUZIONALI	282.463,98	
		50	SERVIZI GENERALI	128.996,21	
		1900	VICE SEGRETARIO GENERALE	37.375,33	
		2198	PREVENZIONE CORRUZIONE E TRASPARENZA	9.584,72	627.769,74
105	DIREZIONE DI AREA AVVOCATURA	75	AVVOCATURA COMUNALE	74.707,46	74.707,46
113	DIREZIONE DI AREA ORGANIZZAZIONE E RISORSE UMANE	143	GESTIONE DEL PERSONALE	338.918,54	
		161	CULTURA ORGANIZZATIVA	-	338.918,54
118	PIANIFICAZIONE URBANISTICA	2192	PORTO E MARE	-	
		2225	URBANISTICA - SUE E GRANDI PROGETTI	86.068,09	86.068,09
125	MOBILITA'	3450	PIANO URBANO MOBILITA' E TRASPORTI	342.500,08	
		3500	AZIENDE MOBILITA' E TRASPORTI, MOBILITA' E INFRASTRUTTURE	-	342.500,08
126	DIREZIONE DI AREA TECHNOLOGY OFFICE (SISTEMI INFORMATIVI)	95	SISTEMI INFORMATIVI	5.033.232,67	
		167	SMART CITY INNOVATION TECHNOLOGY	9.225,44	
		2020	DIGITALIZZAZIONE PROCESSI	1.208,13	5.043.666,24

127	ENTRATE TRIBUTARIE E CANONI	350	TRIBUTI	167.924,02	167.924,02
146	DIREZIONE DI AREA SCUOLA	280	AREA SERVIZI	-	
		1100	SCUOLE DELL'INFANZIA	3.043.980,99	
		1140	RISTORAZIONE SCOLASTICA	1.247.861,79	
		1150	SCUOLA PRIMARIA	1.641.165,30	
		1160	SERVIZI A SOSTEGNO DELL'AUTONOMIA SCOLASTICA	932.199,05	
		1170	DIRITTO ALLO STUDIO	259,56	
		1200	SCUOLA SECONDARIA DI PRIMO GRADO	1.040.563,94	
		1210	ISTITUTI DI ISTRUZIONE SUPERIORE	-	
		1220	ISTITUTI CIVICI	-	
		1350	SERVIZI GENERALI A SUPPORTO DEL SISTEMA EDUCATIVO	330.186,70	
		2710	ASILI NIDO E SERVIZI PER L'INFANZIA	2.056.739,24	
		2860	PALESTRE SCOLASTICHE	-	
		3375	POLITICHE GIOVANILI	46.039,06	10.338.995,63
147	DIREZIONE DI AREA POLITICHE SOCIALI E WELFARE CITTADINO	3050	SERVIZI DIVERSI ALLA PERSONA	34.820,88	
		3200	SERVIZI GENERALI PER FUNZIONI SOCIALI	160.782,02	195.602,90
150	COMMERCIO AREA PUBBLICA	3810	MERCATI ALL'INGROSSO	15.240,31	
		3830	MERCATI COPERTI-SCOPERTI E COMMERCIO AMBULANTE	38.682,37	
		3850	MACELLO PUBBLICO E MERCATO BESTIAME	-	
		4080	SERVIZI GENERALI PER IL COMMERCIO	26.742,58	80.665,26
151	AMBIENTE	2210	TUTELA AMBIENTE	19.621,60	
		2250	SERVIZI GENERALI DI IGIENE	-	
		2410	TUTELA ANIMALI E SANITA'	13.160,20	
		2610	SERVIZIO SMALTIMENTO RIFIUTI	-	32.781,80

152	DIREZIONE DI AREA STAZIONE APPALTANTE	80	GARE E CONTRATTI	25.364,62	
		660	UFFICI GIUDIZIARI	-	25.364,62
178	DEMOGRAFICI	45	ELEZIONI E REFERENDUM	-	
		200	SERVIZI CIVICI	2.425.389,97	2.425.389,97
179	POLITICHE DELLA CASA	322	POLITICHE DELLA CASA	131.522,42	
		2010	INTERVENTI IN MATERIA DI EDILIZIA RESIDENZIALE PUBBLICA	16.398,29	147.920,71
180	DIREZIONE DI AREA CHIEF FINANCIAL OFFICER (SERVIZI FINANZIARI)	100	SERVIZIO FINANZIARIO	81.090,74	81.090,74
183	DIFESA DEL SUOLO	2223	IDROGEOLOGICO	63.377,03	63.377,03
185	DIREZIONE DI AREA PIANIFICAZIONE E CONTROLLI	48	PIANIFICAZIONE E CONTROLLO	-	
		2300	PARTECIPAZIONI E SOCIETA'	66.162,15	66.162,15
186	DIREZIONE DI AREA SVILUPPO ECONOMICO E PROMOZIONE	162	RICERCA E INNOVAZIONE	130.293,49	
		175	SMART CITY	-	
		250	SERVIZIO STATISTICO	68.358,54	
		3230	SVILUPPO ECONOMICO	-	198.652,03
187	DEMANIO E PATRIMONIO	326	PATRIMONIO E DEMANIO	362.557,17	362.557,17
188	PROGETTAZIONE OPERE PUBBLICHE	2188	PROGETTAZIONE OPERE PUBBLICHE	86.654,90	86.654,90
189	MANUTENZIONE E VERDE PUBBLICO	166	INTERVENTI DI MANUTENZIONE DEL POLO TURSINO	3.231,85	
		2800	VERDE	8.413,88	
		3460	MANUTENZIONE IMPIANTI ELETTRICI	-	
		4700	COORDINAMENTO TECNICO MUNICIPI E PROCESSI MANUTENTIVI	161.966,29	173.612,02
194		1360	SCUOLE VESPERTINE	-	

	DIREZIONE DI AREA SERVIZI CIVICI	2194	MUNICIPI E GOVERNO DEI TERRITORI	9.698,20	9.698,20
195	SPORT	2840	PISCINE COMUNALI	132.256,47	
		2850	IMPIANTI SPORTIVI	178.615,47	310.871,94
199	DIREZIONE DI AREA POLITICHE CULTURALI	1540	PALAZZO DUCALE	525.868,56	
		1550	BIBLIOTECHE COMUNALI	8.822.579,09	
		1600	POLITICHE CULTURALI	204.466,98	
		1651	TEATRI	952.430,60	
		3370	CREATIVITA' GIOVANILE	-	10.505.345,23
203	COMUNICAZIONE E GRANDI EVENTI	60	UFFICIO STAMPA E INFORMAZIONE ISTITUZIONALE	365.339,44	
		2030	GRANDI EVENTI	388.296,31	753.635,75
206	SICUREZZA AZIENDALE	164	SICUREZZA AZIENDALE	75.047,35	75.047,35
208	POLITICHE TURISMO E SPORT	1380	SERVIZI TURISTICI	159.732,31	
		1580	OCEAN RACE	-	
		2080	MARKETING TURISTICO	42.382,00	
		2900	INTERVENTI DIVERSI NEL SETTORE DELLO SPORT	118.855,87	320.970,18
211	MARKETING TERRITORIALE	3960	MARKETING TERRITORIALE	15.985,67	15.985,67
212	LAVORI PUBBLICI	2540	OPERE PUBBLICHE	55.469,19	
		2550	RIQUALIFICAZIONE URBANA	25.336,38	80.805,57
213	IDROGEOLOGIA, GEOTECNICA E VALLATE	2191	IDROGEOLOGIA, GEOTECNICA E VALLATE	41.490,91	41.490,91
270	DIREZIONE DI AREA PROGRAMMAZIONE E ATTUAZIONE OPERE PUBBLICHE	153	UFFICIO TECNICO	182.185,11	
		2560	PROGETTI DI RIQUALIFICAZIONE URBANA	6.407,22	188.592,33

295	DIREZIONE DI AREA PROGETTAZIONE E PIANIFICAZIONE TERRITORIALE	2193	PROGETTAZIONE E PIANIFICAZIONE TERRITORIALE	75.972,61	75.972,61
301	MUNICIPIO - I CENTRO EST	201	SERVIZI DEMOGRAFICI - CENTRO EST	24.941,06	
		291	MUNICIPIO CENTRO EST	162.058,87	
		301	SERVIZI AMMINISTRATIVI - CENTRO EST	-	
		1361	SCUOLE VESPERTINE - CENTRO EST	38.978,50	
		1551	BIBLIOTECHE COMUNALI - CENTRO EST	-	
		4701	SERVIZI TECNICO-MANUTENTIVI - CENTRO EST	199.999,83	425.978,26
302	MUNICIPIO - II CENTRO OVEST	202	SERVIZI DEMOGRAFICI - CENTRO OVEST	33.832,00	
		292	MUNICIPIO CENTRO OVEST	233.308,55	
		302	SERVIZI AMMINISTRATIVI - CENTRO OVEST	-	
		1362	SCUOLE VESPERTINE - CENTRO OVEST	25.817,03	
		1552	BIBLIOTECHE COMUNALI - CENTRO OVEST	584.581,54	
		4702	SERVIZI TECNICO-MANUTENTIVI - CENTRO OVEST	177.981,74	1.055.520,86
303	MUNICIPIO - III BASSA VAL BISAGNO	203	SERVIZI DEMOGRAFICI - BASSA VAL BISAGNO	19.953,67	
		293	MUNICIPIO BASSA VAL BISAGNO	72.021,84	
		303	SERVIZI AMMINISTRATIVI - BASSA VAL BISAGNO	-	
		1363	SCUOLE VESPERTINE - BASSA VAL BISAGNO	24.918,66	
		1553	BIBLIOTECHE COMUNALI - BASSA VAL BISAGNO	1.012.298,70	
		4703	SERVIZI TECNICO-MANUTENTIVI - BASSA VAL BISAGNO	230.436,71	1.359.629,58
304	MUNICIPIO - IV MEDIA VAL BISAGNO	204	SERVIZI DEMOGRAFICI - MEDIA VAL BISAGNO	29.372,96	
		294	MUNICIPIO MEDIA VAL BISAGNO	122.097,30	

		304	SERVIZI AMMINISTRATIVI - MEDIA VAL BISAGNO	-	
		1364	SCUOLE VESPERTINE - MEDIA VAL BISAGNO	28.114,29	
		1554	BIBLIOTECHE COMUNALI - MEDIA VAL BISAGNO	504.164,39	
		4704	SERVIZI TECNICO-MANUTENTIVI - MEDIA VAL BISAGNO	246.049,30	929.798,24
305	MUNICIPIO - V VALPOLCEVERA	205	SERVIZI DEMOGRAFICI - VAL POLCEVERA	46.009,24	
		295	MUNICIPIO VAL POLCEVERA	169.483,26	
		305	SERVIZI AMMINISTRATIVI - VAL POLCEVERA	20.235,33	
		1365	SCUOLE VESPERTINE - VAL POLCEVERA	24.223,93	
		1555	BIBLIOTECHE COMUNALI - VAL POLCEVERA	760.281,99	
		4705	SERVIZI TECNICO-MANUTENTIVI - VAL POLCEVERA	146.138,82	1.166.372,57
306	MUNICIPIO - VI MEDIO PONENTE	206	SERVIZI DEMOGRAFICI - MEDIO PONENTE	68.846,44	
		296	MUNICIPIO MEDIO PONENTE	145.711,70	
		306	SERVIZI AMMINISTRATIVI - MEDIO PONENTE	9.482,38	
		1366	SCUOLE VESPERTINE - MEDIO PONENTE	20.970,61	
		1556	BIBLIOTECHE COMUNALI - MEDIO PONENTE	835.227,11	
		4706	SERVIZI TECNICO-MANUTENTIVI - MEDIO PONENTE	167.183,34	1.247.421,58
307	MUNICIPIO - VII PONENTE	207	SERVIZI DEMOGRAFICI - PONENTE	80.313,68	
		297	MUNICIPIO PONENTE	111.404,17	
		307	SERVIZI AMMINISTRATIVI - PONENTE	-	
		1367	SCUOLE VESPERTINE - PONENTE	30.110,56	
		1557	BIBLIOTECHE COMUNALI - PONENTE	644.911,35	
		4707	SERVIZI TECNICO-MANUTENTIVI - PONENTE	115.918,98	982.658,74
308	MUNICIPIO - VIII MEDIO LEVANTE	208	SERVIZI DEMOGRAFICI - MEDIO LEVANTE	-	
		298	MUNICIPIO MEDIO LEVANTE	132.841,85	

		308	SERVIZI AMMINISTRATIVI - MEDIO LEVANTE	-	
		1368	SCUOLE VESPERTINE - MEDIO LEVANTE	19.045,71	
		1558	BIBLIOTECHE COMUNALI - MEDIO LEVANTE	-	
		4708	SERVIZI TECNICO-MANUTENTIVI - MEDIO LEVANTE	135.870,95	287.758,51
309	MUNICIPIO - IX LEVANTE	209	SERVIZI DEMOGRAFICI - LEVANTE	32.529,70	
		299	MUNICIPIO LEVANTE	100.852,37	
		309	SERVIZI AMMINISTRATIVI - LEVANTE	-	
		1369	SCUOLE VESPERTINE - LEVANTE	31.484,39	
		1559	BIBLIOTECHE COMUNALI - LEVANTE	202.689,84	
		4709	SERVIZI TECNICO-MANUTENTIVI - LEVANTE	153.504,09	521.060,39
320	AMMINISTRAZIONE E LOGISTICA	150	CITTA' SICURA	25.538,75	
		800	SERVIZI DI VIGILANZA URBANA	5.568.836,20	
		850	POLIZIA AMMINISTRATIVA	19.742,23	
		2510	TUTELA DELLA SALUTE	-	5.614.117,18
323	PROTEZIONE CIVILE	155	PROTEZIONE CIVILE	850.122,00	850.122,00
325	BENI E SERVIZI	70	SERVIZIO ACQUISTI	38.750,43	38.750,43
329	STRADE	3400	MANUTENZIONE STRADE	33.927,75	33.927,75
331	URBANISTICA ATTUATIVA E EDILIZIA PRIVATA	2220	GESTIONE DEL TERRITORIO	74.907,92	74.907,92
332	REGOLAZIONE	3410	INTERVENTI PER LA CIRCOLAZIONE E LA SEGNALETICA STRADALE	398.116,03	398.116,03
333	SERVIZI PER FRAGILITA' E VULNERABILITA' SOCIALE	2951	ADULTI -INTERVENTI PER INCLUSIONE SOCIALE	216.012,10	
		3040	MIGRANTI	73.177,13	
		3090	ADULTI -INSERIMENTO LAVORATIVO FASCE DEBOLI	29.986,77	319.176,00
334	WELFARE TERRITORIALI	3005	MINORI	101.307,82	
		3021	MINORI - CENTRO EST	0,01	
		3022	MINORI - CENTRO OVEST	0,03	

3023	MINORI - BASSA VAL BISAGNO	-	
3024	MINORI - MEDIA VAL BISAGNO	-	
3025	MINORI - VAL POLCEVERA	-	
3026	MINORI - MEDIO PONENTE	-	
3027	MINORI - PONENTE	-	
3028	MINORI - MEDIO LEVANTE	3.320,51	
3029	MINORI - LEVANTE	-	
3030	DISABILI	87.048,39	
3051	SERVIZI DIVERSI ALLA PERSONA - CENTRO EST	127.811,83	
3052	SERVIZI DIVERSI ALLA PERSONA - CENTRO OVEST	58.424,01	
3053	SERVIZI DIVERSI ALLA PERSONA - BASSA VAL BISAGNO	71.618,01	
3054	SERVIZI DIVERSI ALLA PERSONA - MEDIA VAL BISAGNO	248.986,66	
3055	SERVIZI DIVERSI ALLA PERSONA - VAL POLCEVERA	128.475,63	
3056	SERVIZI DIVERSI ALLA PERSONA - MEDIO PONENTE	63.117,67	
3057	SERVIZI DIVERSI ALLA PERSONA - PONENTE	75.741,46	
3058	SERVIZI DIVERSI ALLA PERSONA - MEDIO LEVANTE	47.591,65	
3059	SERVIZI DIVERSI ALLA PERSONA - LEVANTE	48.675,59	
3060	ANZIANI	13.031,94	
3280	STRUTTURE RESIDENZIALI PER ANZIANI	-	
3281	STRUTTURE RESIDENZIALI PER ANZIANI - CENTRO EST	-	

		2450	STRUTTURE RESIDENZIALI PER ANZIANI - BASSA VAL BISAGNO	-	
		3285	STRUTTURE RESIDENZIALI PER ANZIANI - VAL POLCEVERA	-	
		3288	STRUTTURE RESIDENZIALI PER ANZIANI - MEDIO LEVANTE	46.861,96	1.122.013,17
335	POLITICHE ENERGETICHE	2260	ENERGIA E FONTI ENERGETICHE	19.050,03	19.050,03
336	SERVIZI CIMITERIALI	2450	ATTIVITA' CIMITERIALI	1.755.557,13	1.755.557,13
337	SERVIZI PER IL COMMERCIO E ARTIGIANATO	4081	SERVIZI PER IL COMMERCIO E ARTIGIANATO	29.297,76	29.297,76
338	MUSEI	1500	MUSEI, MONUMENTI, PINACOTECHE COMUNALI	14.666.302,24	14.666.302,24
340	BILANCIO E RENDICONTO	160	PROGRAMMAZIONE E BILANCI	67.439,78	
		4300	FONDI	-	67.439,78
341	GESTIONE CONTABILE E CONTROLLI	165	CONTABILITA' E FINANZA	124.656,58	124.656,58
342	CANONI	3900	CANONI	39.506,01	39.506,01
395	SMART MOBILITY	3510	INFRASTRUTTURE DI TRASPORTO	9.176,38	9.176,38
TOTALE COMPLESSIVO STAMPE CONSEGNETARIO					67.019.820,37
FONDO AMMORTAMENTO BENI MOBILI					50.262.447,85
TOTALE BENI MOBILI AL NETTO DEL FONDO AMMORTAMENTO					16.757.372,52

TOTALE IMMOBILIZZAZIONI IMMATERIALI	16.159.236,89
TOTALE BENI IMMOBILI	1.962.399.479,33
TOTALE BENI MOBILI	16.757.372,52
TOTALE IMMOBILIZZAZIONI MATERIALI IN COSTRUZIONE	1.607.292.200,07
TOTALE IMMOBILIZZAZIONI MATERIALI	3.586.449.051,92

IMMOBILIZZAZIONI FINANZIARIE

Il Comune di Genova, alla data del 31/12/2025, partecipa direttamente in 16 società:

- 11 controllate di cui detiene almeno il 51% del capitale sociale;
- 2 collegate di cui detiene una percentuale tra il 50 % e il 20 % del capitale sociale;
- 3 di cui detiene una percentuale al di sotto del 20% del capitale sociale.

Società direttamente controllate:

1. Amiu S.p.A. (Azienda Multiservizi e d'Igiene Urbana)
2. Amt S.p.A. (Azienda Mobilità e Trasporti)
3. Asef S.r.l. (Azienda Servizi Funebri)
4. Aster S.p.A. (Azienda Servizi Territoriali)
5. Bagni Marina Genovese S.r.l.
6. Farmacie Genovesi S.r.l.
7. Job Center S.r.l.
8. Porto Antico S.p.A.
9. Spim S.p.A. (Società per il Patrimonio Immobiliare)
10. Genova Parcheggi S.p.A.
11. F.S.U. S.r.l. (Finanziaria Sviluppo Utilities)

Società collegate:

1. Società per Cornigliano S.p.A.
2. I.R.E. S.p.A.

Altre partecipazioni:

1. Stazioni Marittime S.p.A.
2. Filse S.p.A.
3. Liguria Digitale S.p.A.

Nella pagina seguente si riporta l'organigramma delle società partecipate dell'Ente al 31 dicembre 2025, con il dettaglio relativo alla quota di partecipazione. La rappresentazione di I e II livello è data per le Società Controllate. Per le altre Partecipazioni la rappresentazione è di I livello.

DETTAGLIO DELLE SOCIETA' PARTECIPATE DELL'ENTE al 31.12.2025

"Si precisa che la rappresentazione di I e II livello è data per le Società Controllate, per le altre Partecipazioni è data la rappresentazione di I livello"



COMUNE DI GENOVA

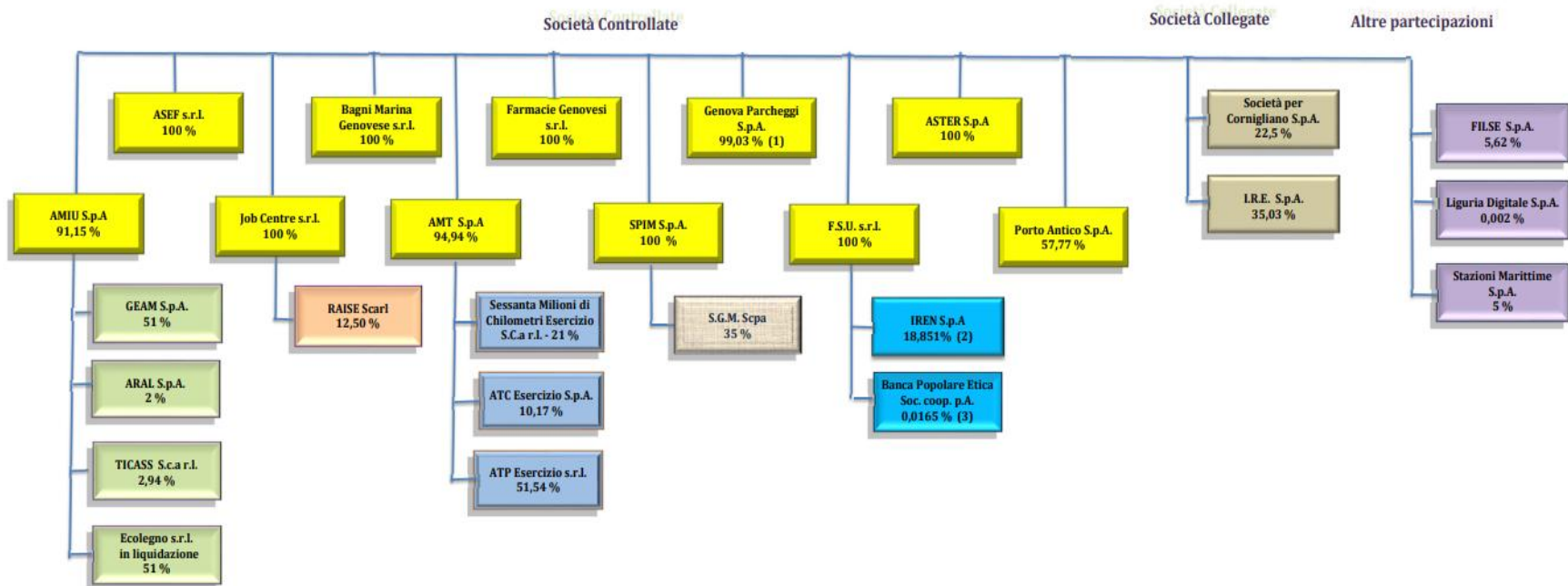

Si segnala che:

- (1) In data 22/02/2024 la partecipazione è scesa dal 99,9996% al 99,03% per effetto della cessione a Città Metropolitana di Genova di n. 5.000 azioni.
- (2) La partecipazione nella quotata IREN è quella risultante al 3.7.2025 dalla pubblicazione "azionariato" sul sito del Gruppo Iren.
- (3) Quota di partecipazione variabile riferita al 31/12/2024.

Di seguito si riportano le tabelle riferite alle Società controllate, partecipate e agli altri soggetti. Per questi ultimi vengono rappresentati e valutati gli Enti considerati anche al fine del bilancio consolidato del gruppo Comune di Genova. Rispetto al conto giudiziale dell'agente contabile per le azioni e le partecipazioni 2024, la differenza del PN iscritta a rendiconto è dovuta all'ammontare del PN degli altri soggetti. Dal 2023, per A.M.I.U., viene considerato il bilancio separato e non quello consolidato.

SOCIETA' CONTROLLATE	QUOTA SOCIETARIA DETENUTA DAL COMUNE AL 31.12.2025	VALUTAZIONE AL COSTO AL 31.12.2025	VALUTAZIONE AL P.N. AL 31/12/2025	VALORE ISCRITTO A RENDICONTO 2024	VALORE ISCRITTO NELL'ATTIVO CIRCOLANTE - RENDICONTO 2024	VALORE ISCRITTO A RENDICONTO 2025	VALORE ISCRITTO NELL'ATTIVO CIRCOLANTE - RENDICONTO 2025
A.M.I.U. S.p.A.	91,15		17.772.532,73	17.747.875,75		17.772.532,73	
A.M.T. S.P.A.	94,94		29.403.854,11	29.403.854,11		29.403.854,11	
AS.TER. S.p.A.	100,00		16.944.152,00	16.936.474,00		16.944.152,00	
JOB CENTRE S.r.l.	100,00		312.998,00	278.496,00		312.998,00	
Porto Antico di Genova S.P.A.	57,77		13.500.269,57	13.338.842,28		13.500.269,57	
S.P.Im. S.P.A.	100,00		123.207.369,00	123.203.079,00		123.207.369,00	
A.SE.F S.r.l.	100,00		4.410.849,00	5.257.220,00		4.410.849,00	
F.S.U. S.r.l.	100,00		423.985.489,00	413.233.236,00		423.985.489,00	
Genova Parcheggio S.P.A.	99,03		3.879.304,17	2.995.123,02		3.879.304,17	
Farmacie Genovesi S.r.l.	100,00		1.779.189,00	1.489.561,00		1.779.189,00	
Bagni Marina genovese S.r.l.	100,00		13.790,00	160.100,00		13.790,00	
TOTALE			- 635.209.796,58	624.043.861,16		- 635.209.796,58	-

SOCIETA' PARTECIPATE	QUOTA SOCIETARIA DETENUTA DAL COMUNE AL 31.12.2025	VALUTAZIONE AL P.N. AL 31/12/2025	VALORE ISCRITTO A RENDICONTO 2024	VALORE ISCRITTO NELL'ATTIVO CIRCOLANTE - RENDICONTO 2024	VALORE ISCRITTO A RENDICONTO 2025	VALORE ISCRITTO NELL'ATTIVO CIRCOLANTE - RENDICONTO 2025
Società per Cornigliano S.p.a.	22,50	3.174.222,60	3.151.088,55		3.174.222,60	
Filse S.p.A.	5,62	2.102.431,66	2.075.726,71		2.102.431,66	
Stazioni Marittime S.p.a.	5,00	1.403.325,15	1.326.276,75		1.403.325,15	
I.R.E. S.p.A.	35,03	2.422.558,15	2.419.181,96		2.422.558,15	
Liguria Digitale S.p.A.	0,002	409,19	420,76		409,19	
TOTALE		9.102.946,75	8.972.694,73	-	9.102.946,75	-

ALTRI SOGGETTI	QUOTA SOCIETARIA DETENUTA DAL COMUNE AL 31.12.2025	VALUTAZIONE AL 31/12/2025	VALORE ISCRITTO A RENDICONTO 2024	VALORE ISCRITTO NELL'ATTIVO CIRCOLANTE - RENDICONTO 2024	VALORE ISCRITTO A RENDICONTO 2025	VALORE ISCRITTO NELL'ATTIVO CIRCOLANTE - RENDICONTO 2025
CONSORZIO VILLA SERRA	70,90	524.709,06	582.179,71		524.709,06	
FONDAZIONE PALAZZO DUCALE	41,90	6.397.711,00	6.396.873,00		6.397.711,00	
FONDAZIONE URBAN LAB GENOA INTERNATIONAL SCHOOL	100,00	1.070.642,00	1.141.588,00		1.070.642,00	
TEATRO STABILE	70,00	1.256.934,57	1.256.615,76		1.256.934,57	
FONDAZIONE TEATRO CARLO FELICE	40,00	19.785.998,80	19.778.058,80		19.785.998,80	
MUSEO DELL'ATTORE	60,00	59.597,81	66.597,99		59.597,81	
BIM	33,33	2.343,41	5.494,38		2.343,41	
MUMA	100,00	315.512,14	361.502,85		315.512,14	
TOTALE		29.413.448,79	29.588.910,49	-	29.413.448,79	-

C) ATTIVO CIRCOLANTE

I crediti sono iscritti al valore nominale, ricondotto al presumibile valore di realizzo, attraverso apposito fondo svalutazione crediti portato a diretta diminuzione degli stessi coincidenti con gli accertamenti della contabilità finanziaria.

Alla voce C II 4 c “Altri Crediti verso Altri” è compreso il credito del Comune verso Bagni Marina Genovese S.r.l. per € 152.390,25, autorizzato dalla deliberazione C.C. N. 90/2019.

- Il credito verso Bagni Marina Genovese S.r.l. è stato accertato nelle specifiche annualità come da piano di rientro ed è confluito nei crediti di funzionamento secondo quanto previsto dal principio 4/3 allegato al D.lgs. 118/2011.

Di seguito si riporta uno schema di riconciliazione tra i residui attivi da finanziaria ed i crediti dello stato patrimoniale:

Conto Patrim.	Descrizione	Residui 31-12-2025
A C II 1 b	Crediti di natura tributaria-Altri crediti da tributi	212.265.235,16
A C II 1 c	Crediti di natura tributaria-Crediti da fondi Perequativi	-
	TOTALE TITOLO 1	212.265.235,16
A C II 2 a	Crediti per trasferimenti e contributi-verso amministrazioni pubbliche	57.805.654,92
A C II 2 d	Crediti per trasferimenti e contributi-Crediti verso altri soggetti	2.108.913,69
A C II 4 c	Altri Crediti -altri	388.873,51
	TOTALE TITOLO 2	60.303.442,12
A C II 3	Verso clienti ed utenti	248.999.791,98
A C II 4 c	Altri Crediti -altri	9.208.686,39
	TOTALE TITOLO 3	258.208.478,37
A C II 2 a	Crediti per trasferimenti e contributi-verso amministrazioni pubbliche	317.380.172,25
A C II 2 b	Crediti per trasferimenti e contributi-Crediti v/imprese controllate	444.783,97
A C II 2 c	Crediti per trasferimenti e contributi-Crediti v/imprese partecipate	-
A C II 2 d	Crediti per trasferimenti e contributi-Crediti verso altri soggetti	3.956.666,41

A C II 3	Verso clienti ed utenti	548.899,98
A C II 4 c	Altri Crediti-altri	458.412,19
	TOTALE TITOLO 4	322.788.934,80
A B IV 2 a	Verso altre amministrazioni pubbliche	10.218.639,86
A C II 3	Verso clienti ed utenti	-
A C IV 2	Depositi Bancari	34.077.138,85
	TOTALE TITOLO 5	44.295.778,71
	Residui su accensione prestiti che non costituiscono crediti	2.140.593,77
	TOTALE TITOLO 6	2.140.593,77
A C II 4 b	Altri Crediti -Crediti per attività svolta per c/terzi	6.899.241,75
A C II 4 c	Altri Crediti -altri	2.429.594,20
	TOTALE TITOLO 9	9.328.835,95
	Totale	909.331.298,88

Crediti dello Stato Patrimoniale		
A C II	CREDITI DA STATO PATRIMONIALE	468.058.549,94
A C IV 2	DEPOSITI BANCARI	34.362.287,79
	FONDO SVALUTAZIONE CREDITI	394.703.617,79
A B IV 2 a	Verso altre amministrazioni pubbliche	10.218.639,86
A C II 4 a	CREDITO IVA	-0,02
	Totale	907.343.095,36

Scostamenti da finanziaria		
TITOLO 6	Residui su accensione prestiti che non costituiscono crediti	2.140.593,77
A C II 4 c	Crediti verso altri soggetti - esigibili oltre i 12 mesi (non connessi a residui)	-152.390,25
	Totale	1.988.203,52

Riconciliazione		
	Crediti Stato Patrimoniale	907.343.095,36
	Scostamenti da finanziaria	1.988.203,52
	Totale	909.331.298,88

Di seguito si riporta il dettaglio del Fondo Svalutazione Crediti:

Fondo svalutazione crediti 31.12.2025	394.703.617,79
Totale fondo svalutazione crediti stralciati dal conto del Bilancio 31.12.2025	273.444.418,24
TOTALE FONDO SVALUTAZIONE CREDITI C/PATRIMONIO	668.148.036,03

PASSIVO

A – PATRIMONIO NETTO

Di seguito la composizione del patrimonio netto evidenziandone le principali variazioni rispetto allo scorso esercizio.

A) PATRIMONIO NETTO	Anno 2025	Anno 2024	DIFFERENZE
Fondo di dotazione	29.063.176,92	29.063.176,92	0,00
Riserve	2.075.959.273,68	2.021.298.677,26	54.660.596,42
<i>b) da capitale</i>	0	0,00	0,00
<i>c) da permessi di costruire</i>	7.648.347,69	5.886.074,87	1.762.272,82
<i>d) riserve indisponibili per i beni demaniali e patrimoniali indisponibili e per i beni culturali</i>	1.769.477.539,33	1.728.009.354,16	41.468.185,17
<i>e) altre riserve indisponibili</i>	298.833.386,66	287.403.248,23	11.430.138,43
<i>f) altre riserve disponibili</i>	0	0,00	0,00
Risultato economico dell'esercizio	658.735,31	82.373.764,60	-81.715.029,29
Risultati economici di esercizi precedenti	379.190.817,63	319.353.201,67	59.837.615,96
Riserve negative per beni indisponibili	0	0,00	0,00
TOTALE PATRIMONIO NETTO (A)	2.484.872.003,54	2.452.088.820,45	32.783.183,09

La voce da risultato economico di esercizi precedenti è stata incrementata, oltre che dall'utile del 2024, anche dalla quota annuale di € 18.969.381,20 del piano di rientro A.M.I.U. a ricostituzione della riserva precedentemente utilizzata a iscrizione del debito complessivo.

La riserva indisponibile per i beni demaniali e patrimoniali indisponibili e per i beni culturali è stata incrementata per adeguarla al valore dei relativi beni riducendo risultati economici positivi negativi portati a nuovo, come previsto dal Principio contabile applicato 4/3.

La riserva da permessi da costruire è stata incrementata di € 1.762.272,82 per la quota destinata ad investimenti (mentre la quota destinata alla parte corrente è imputata alla voce di ricavo E 24 a del conto economico)

L'incremento di altre riserve indisponibili deriva dall'aumento del valore delle partecipazioni, attraverso il metodo del patrimonio netto, mentre le svalutazioni sono contabilizzate nel conto economico, in aderenza a quanto previsto dai principi contabili.

B – FONDI PER RISCHI E ONERI

La voce movimentata B 3 Altri Fondi non comprende il Fondo Svalutazione crediti, la cui quota accantonata è portata in diretta diminuzione del credito, i crediti sono iscritti a conto del patrimonio al valore nominale. Tale voce del passivo viene alimentata dagli accantonamenti a Conto Economico delle voci B16 Accantonamenti per rischi e B17 Altri Accantonamenti.

D – DEBITI

DEBITI DA FINANZIAMENTO

La voce D1 Debiti da Finanziamento è così composta:

P D 1 a	DEBITI OBBLIGAZIONARI -QUOTA CAPITALE	133.982.468,13
P D 1 d	ALTRI FINANZIATORI - QUOTA CAPITALE	777.818.758,73
P D 1 d	INTERESSI PASSIVI SU MUTUI	18.651,98
P D 1 d	ALTRI INTERESSI PASSIVI DIVERSI	12.244,11
P D 1 d	FONDO ROTATIVO PROGETTUALITA'	0,00
TOTALE		911.832.122,95

DEBITI VERSO FORNITORI

Alla voce D2 Debiti verso fornitori è compreso il debito del Comune verso A.M.I.U. per € 31.541.814,99 come riconosciuto dalla deliberazione C.C. N. 57/2017 ad oggetto “Interventi a supporto della continuità aziendale di A.M.I.U”.

- Il debito verso A.M.I.U. è stato impegnato nelle specifiche annualità come da piano di rientro ed è confluito nei debiti di funzionamento secondo quanto previsto dal principio 4/3 allegato al D.lgs. 118/2011.

Di seguito si riporta uno schema di riconciliazione tra residui passivi da finanziaria e debiti a stato patrimoniale:

Conto Patrim.	Descrizione	Residui 31-12-2025
P D 1 d	Debiti Finanziamento verso altri finanziatori	30.896,09
P D 2	Debiti verso fornitori	101.818.879,26
P D 4 b	Debiti per trasferimenti e contributi - amm. pubbliche	5.432.990,52
P D 4 d	Debiti per Trasferimenti correnti ad altre imprese partecipate e controllate	579.018,26
P D 4 e	Debiti per trasferimenti e contributi - Debiti v/altri soggetti	12.060.532,63
P D 5 a	Altri debiti tributari	1.622.103,20
P D 5 b	Verso Istituti di Previdenza e Sicurezza sociale	10.550.236,25
P D 5 d	Altri debiti- altri	28.964.223,65
P D 5 a	Erario c/iva (residuo da finanziaria che, da matrice MEF, gira in coge solo per cassa)	256.004,38
	TOTALE TITOLO 1	161.314.884,24
P D 2	Debiti verso fornitori	49.018.053,22
P D 4 b	Debiti per trasferimenti e contributi - amm. pubbliche	1.679,95
P D 4 c	Debiti per trasferimenti e contributi - Debiti v/imprese controllate	7.325.000,00
P D 4 d	Debiti per Trasferimenti correnti a altre imprese partecipate	0,00
P D 4 e	Debiti per trasferimenti e contributi - Debiti v/altri soggetti	1.407.483,21
P D 5 d	Altri debiti- altri	-
	TOTALE TITOLO 2	57.752.216,38
P D 5 d	Altri debiti - altri	-

	TOTALE TITOLO 3	-
P D 1 d	Debiti da finanziamento	-
	TOTALE TITOLO 4	-
P D 2	Debiti verso fornitori	37.983,78
P D 5 a	Altri debiti tributari	8.620.057,55
P D 5 b	Verso Istituti di Previdenza e Sicurezza sociale	2.490.524,17
P D 5 c	Debiti per attività svolte conto terzi	7.397.199,76
P D 5 d	Altri debiti - altri	2.615.931,52
	TOTALE TITOLO 7	21.161.696,78
	Totale	240.228.797,40

Debiti dello Stato Patrimoniale		
P D	DEBITI (al netto debiti da finanziamento)	271.483.711,92
P D 1 d	Debiti da finanziamento (interessi passivi Tit. 1)	30.896,09
	Totale	271.514.608,01

Scostamenti da finanziaria		
P D 2	DEBITI VERSO FORNITORI - esigibili oltre i 12 mesi (non connessi a residui)	-31.541.814,99
P D 1 d	Debiti da finanziamento (quote capitali non costituenti riduzione debito)	-
P D 5 a	Erario c/iva (residuo da finanziaria che, da matrice MEF, gira in coge solo per cassa)	256.004,38
	Totale	-31.285.810,61

Riconciliazione		
	DEBITI stato patrimoniale (al netto debiti da finanziamento) e interessi passivi	271.514.608,01
	Scostamenti da finanziaria	-31.285.810,61
	Totale	240.228.797,40

E – RATEI E RISCONTI E CONTRIBUTI AGLI INVESTIMENTI

RATEI PASSIVI

Comprendono i costi dell'esercizio che saranno contabilizzati in contabilità finanziaria negli anni successivi.

Nello specifico riguarda i costi del personale riconducibili principalmente al salario accessorio.

RISCONTI PASSIVI PER CONTRIBUTI AGLI INVESTIMENTI

Sono contabilizzati in questa voce le spese di investimento e partecipano al conto economico attraverso le quote di ammortamento del bene che hanno finanziato.

Le procedure informatiche non consentono ancora una gestione automatizzata per l'imputazione automatica a ricavi annuali.

– CONTI D'ORDINE

Si tratta di conti di memoria che non incidono sul risultato d'esercizio.

Gli impegni su esercizi futuri rappresentano gli impegni pluriennali non già inseriti in altre poste dello stato patrimoniale.

Le garanzie prestate a terzi rappresentano le fidejussioni per conto di imprese controllate, partecipate ed altre imprese.

2.4 - CONTO CONSOLIDATO CON GLI ORGANISMI STRUMENTALI

Nelle pagine seguenti sono riportate le operazioni di consolidamento previste dall'art. 11 D.L.vo 118/2011 con gli organismi strumentali. L'art. 1 di tale decreto definisce organismi strumentali le gestioni fuori bilancio autorizzate per legge e le istituzioni. Si precisa che il rendiconto dell'Istituzione Musei del Mare e delle Migrazioni è in corso di approvazione. Nel caso in cui i dati ad oggi consolidati dovessero essere modificati se ne prenderà atto in sede del consolidamento previsto dall'art. 11 bis del D.L.vo 118/2011.

Di seguito si riportano le risultanze del Conto del Bilancio, il Conto Economico e lo Stato Patrimoniale consolidati ai sensi della normativa di cui sopra.

Si segnala che è stato rettificato il bilancio del Comune di Genova (€ 45.990,71 alla voce D 23 e del conto economico) per permettere l'annullamento della svalutazione della partecipazione nell'Istituzione.

Il rendiconto della gestione finanziaria 2025 del Comune di Genova e dei propri organismi strumentali presenta le seguenti risultanze:

CONTO ECONOMICO AGGREGATO ESERCIZIO 2025
 COMUNE DI GENOVA CON ISTITUZIONE MUMA E CONTABILITA' SPECIALE

	CONTO ECONOMICO	2024	COMUNE	MUMA	CONTABILITA' SPECIALE FEREGGIANO	AGGREGATO	Rettifiche dare	Rettifiche avere	CONSOLIDATO 2025
	A) COMPONENTI POSITIVI DELLA GESTIONE								
1	Proventi da tributi	484.854.289,43	502.905.095,42	0,00	0,00	502.905.095,42			502.905.095,42
2	Proventi da fondi perequativi	133.852.078,77	124.461.945,65	0,00	0,00	124.461.945,65			124.461.945,65
3	Proventi da trasferimenti e contributi	183.338.745,36	231.536.924,27	991.954,88	0,00	232.528.879,15	971.954,88	0,00	231.556.924,27
a	Proventi da trasferimenti correnti	118.139.587,25	127.326.397,20	991.954,88	0,00	128.318.352,08	971.954,88		127.346.397,20
b	Quota annuale di contributi agli investimenti	18.744.987,08	19.301.671,96	0,00	0,00	19.301.671,96			19.301.671,96
c	Contributi agli investimenti	46.454.171,03	84.908.855,11	0,00	0,00	84.908.855,11			84.908.855,11
4	Ricavi delle vendite e prestazioni e proventi da servizi pubblici	88.255.620,26	84.655.548,03	543.875,62	0,00	85.199.423,65	9.263,10	0,00	85.190.160,55
a	Proventi derivanti dalla gestione dei beni	48.793.872,85	44.720.782,12	442.052,75	0,00	45.162.834,87			45.162.834,87
b	Ricavi della vendita di beni	300,00	0,00	0,00	0,00	0,00			0,00
c	Ricavi e proventi dalla prestazione di servizi	39.461.447,41	39.934.765,91	101.822,87	0,00	40.036.588,78	9.263,10		40.027.325,68
5	Variazioni nelle rimanenze di prodotti in corso di lavorazione, etc. (+/-)	0,00	0,00	0,00	0,00	0,00			0,00
6	Variazione dei lavori in corso su ordinazione	0,00	0,00	0,00	0,00	0,00			0,00
7	Incrementi di immobilizzazioni per lavori interni	0,00	0,00	0,00	0,00	0,00			0,00
8	Altri ricavi e proventi diversi	92.839.103,90	86.320.376,93	0,00	0,00	86.320.376,93	805.000,00		85.515.376,93
	TOTALE COMPONENTI POSITIVI DELLA GESTIONE (A)	983.139.837,72	1.029.879.890,30	1.535.830,50	0,00	1.031.415.720,80	1.786.217,98	0,00	1.029.629.502,82
	B) COMPONENTI NEGATIVI DELLA GESTIONE								
9	Acquisto di materie prime e/o beni di consumo	3.420.890,66	2.985.952,75	5.000,14	0,00	2.990.952,89			2.990.952,89
10	Prestazioni di servizi	402.849.143,92	430.035.028,50	540.107,32	0,00	430.575.135,82		9.263,10	430.565.872,72
11	Utilizzo beni di terzi	14.204.113,66	12.672.342,28	0,00	0,00	12.672.342,28			12.672.342,28
12	Trasferimenti e contributi	132.556.630,01	180.265.392,92	0,00	0,00	180.265.392,92	0,00	971.954,88	179.293.438,04
a	Trasferimenti correnti	86.102.458,98	95.356.537,81	0,00	0,00	95.356.537,81		971.954,88	94.384.582,93
b	Contributi agli investimenti ad Amministrazioni pubb.	5.218.975,81	8.265.482,41	0,00	0,00	8.265.482,41			8.265.482,41
c	Contributi agli investimenti ad altri soggetti	41.235.195,22	76.643.372,70	0,00	0,00	76.643.372,70			76.643.372,70
13	Personale	229.820.559,24	227.145.835,99	0,00	0,00	227.145.835,99			227.145.835,99
14	Ammortamenti e svalutazioni	63.259.921,05	71.022.143,74	67.065,86	0,00	71.089.209,60	0,00	0,00	71.089.209,60
a	Ammortamenti di immobilizzazioni Immateriali	2.097.464,82	2.011.259,79	6.415,32	0,00	2.017.675,11			2.017.675,11
b	Ammortamenti di immobilizzazioni materiali	52.453.144,58	53.238.550,80	60.650,54	0,00	53.299.201,34			53.299.201,34
c	Altre svalutazioni delle immobilizzazioni	0,00	0,00	0,00	0,00	0,00			0,00
d	Svalutazione dei crediti	8.709.311,65	15.772.333,15	0,00	0,00	15.772.333,15			15.772.333,15
15	Variazioni nelle rimanenze di materie prime e/o beni di consumo (+/-)	0,00	0,00	0,00	0,00	0,00			0,00
16	Accantonamenti per rischi	0,00	0,00	0,00	0,00	0,00			0,00
17	Altri accantonamenti	1.725.057,00	28.645.296,83	0,00	0,00	28.645.296,83			28.645.296,83
18	Oneri diversi di gestione	9.650.032,92	18.487.811,14	805.000,00	0,00	19.292.811,14		805.000,00	18.487.811,14
	TOTALE COMPONENTI NEGATIVI DELLA GESTIONE (B)	857.486.348,46	971.259.804,15	1.417.173,32	0,00	972.676.977,47	0,00	1.786.217,98	970.890.759,49
	DIFFERENZA FRA COMP. POSITIVI E NEGATIVI DELLA GESTIONE (A-B)	125.653.489,26	58.620.086,15	118.657,18	0,00	58.738.743,33	1.786.217,98	-1.786.217,98	58.738.743,33

CONTO ECONOMICO AGGREGATO ESERCIZIO 2025
 COMUNE DI GENOVA CON ISTITUZIONE MUMA E CONTABILITA' SPECIALE

	CONTO ECONOMICO	2024	COMUNE	MUMA	CONTABILITA' SPECIALE FEREGGIANO	AGGREGATO	rettifiche dare	rettifiche avere	CONSOLIDATO 2025
	C) PROVENTI ED ONERI FINANZIARI								
	<i>Proventi finanziari</i>								
19	Proventi da partecipazioni	20.036.265,00	19.150.040,00	0,00	0,00	19.150.040,00	0,00	0,00	19.150.040,00
a	<i>da società controllate</i>	20.036.265,00	18.000.000,00	0,00	0,00	18.000.000,00			18.000.000,00
b	<i>da società partecipate</i>	0,00	1.150.040,00	0,00	0,00	1.150.040,00			1.150.040,00
c	<i>da altri soggetti</i>	0,00	0,00	0,00	0,00	0,00			0,00
20	Altri proventi finanziari	3.646.421,41	4.129.349,73	0,33	0,00	4.129.350,06			4.129.350,06
	Totale proventi finanziari	23.682.686,41	23.279.389,73	0,33	0,00	23.279.390,06	0,00	0,00	23.279.390,06
	<i>Oneri finanziari</i>								
21	Interessi ed altri oneri finanziari	34.393.192,21	32.306.416,81	0,00	0,00	32.306.416,81	0,00	0,00	32.306.416,81
a	<i>Interessi passivi</i>	34.393.192,21	32.306.416,81	0,00	0,00	32.306.416,81			32.306.416,81
b	<i>Altri oneri finanziari</i>	0,00	0,00	0,00	0,00	0,00			0,00
	Totale oneri finanziari	34.393.192,21	32.306.416,81	0,00	0,00	32.306.416,81	0,00	0,00	32.306.416,81
	TOTALE PROVENTI ED ONERI FINANZIARI (C)	-10.710.505,80	-9.027.027,08	0,33	0,00	-9.027.026,75	0,00	0,00	-9.027.026,75
	D) RETTIFICHE DI VALORE ATTIVITA' FINANZIARIE								
22	Rivalutazioni	31.276,39	0,00	0,00	0,00	0,00			0,00
23	Svalutazioni	0,00	283.510,29	0,00	0,00	283.510,29			283.510,29
	TOTALE RETTIFICHE (D)	31.276,39	-283.510,29	0,00	0,00	-283.510,29	0,00	0,00	-283.510,29
	E) PROVENTI ED ONERI STRAORDINARI								
24	Proventi straordinari	69.271.374,54	58.468.500,59	4.345,89	0,00	58.472.846,48	0,00	0,00	58.472.846,48
a	<i>Proventi da permessi di costruire</i>	3.300.000,00	4.145.410,65	0,00	0,00	4.145.410,65			4.145.410,65
b	<i>Proventi da trasferimenti in conto capitale</i>	0,00	0	0,00	0,00	0,00			0,00
c	<i>Sopravvenienze attive e insussistenze del passivo</i>	59.223.586,96	50.905.860,61	4.345,89	0,00	50.910.206,50			50.910.206,50
d	<i>Plusvalenze patrimoniali</i>	6.204.790,16	2.471.919,40	0,00	0,00	2.471.919,40			2.471.919,40
e	<i>Altri proventi straordinari</i>	542.997,42	945.309,93	0,00	0,00	945.309,93			945.309,93
	Totale proventi straordinari	69.271.374,54	58.468.500,59	4.345,89	0,00	58.472.846,48	0,00	0,00	58.472.846,48
25	Oneri straordinari	91.149.059,00	93.293.872,39	0,00	0,00	93.293.872,39	45.990,71	0,00	93.339.863,10
a	<i>Trasferimenti in conto capitale</i>	0,00	0	0,00	0,00	0,00			0,00
b	<i>Sopravvenienze passive e insussistenze dell'attivo</i>	90.806.894,99	93.160.076,39	0,00	0,00	93.160.076,39			93.160.076,39
c	<i>Minusvalenze patrimoniali</i>	317.235,52	0,00	0,00	0,00	0,00			0,00
d	<i>Altri oneri straordinari</i>	24.928,49	133.796,00	0,00	0,00	133.796,00	45.990,71		179.786,71
	Totale oneri straordinari	91.149.059,00	93.293.872,39	0,00	0,00	93.293.872,39	45.990,71	0,00	93.339.863,10
	TOTALE PROVENTI ED ONERI STRAORDINARI (E)	-21.877.684,46	-34.825.371,80	4.345,89	0,00	-34.821.025,91	-45.990,71	0,00	-34.867.016,62
	RISULTATO PRIMA DELLE IMPOSTE (A-B+C+D+E)	93.096.575,39	14.484.176,98	123.003,40	0,00	14.607.180,38	1.740.227,27	-1.786.217,98	14.561.189,67
26	Imposte	10.682.179,59	13.779.450,96	0,00	0,00	13.779.450,96			13.779.450,96
27	RISULTATO DELL'ESERCIZIO	82.414.395,80	704.726,02	123.003,40	0,00	827.729,42	1.740.227,27	-1.786.217,98	781.738,71

STATO PATRIMONIALE AGGREGATO ESERCIZIO 2025 - ATTIVO
 COMUNE DI GENOVA CON ISTITUZIONE MUMA E CONTABILITA' SPECIALE

		STATO PATRIMONIALE (ATTIVO)	2024	COMUNE	MUMA	CONTABILITA' SPECIALE FEREGGIANO	AGGREGATO	ELISIONI	CONSOLIDATO 2025
		A) CREDITI vs. LO STATO ED ALTRE AMMINISTRAZIONI PUBBLICHE PER LA PARTECIPAZIONE AL FONDO DI DOTAZIONE	0,00	0,00	0,00	0,00	0,00		0,00
		TOTALE CREDITI vs PARTECIPANTI (A)	0,00	0,00	0,00	0,00	0,00	0,00	0,00
		B) IMMOBILIZZAZIONI							
		<i>Immobilizzazioni immateriali</i>							
I	1	Costi di impianto e di ampliamento	0,00	0,00	0,00	0,00	0,00		0,00
	2	Costi di ricerca sviluppo e pubblicità	0,00	0,00	0,00	0,00	0,00		0,00
	3	Diritti di brevetto ed utilizzazione opere dell'i	5.597.694,66	3.643.157,95	1.674,82	0,00	3.644.832,77		3.644.832,77
	4	Concessioni, licenze, marchi e diritti simile	0,00	0,00	0,00	0,00	0,00		0,00
	5	Avviamento	0,00	0,00	0,00	0,00	0,00		0,00
	6	Immobilizzazioni in corso ed acconti	3.547.342,69	12.516.078,94	88.117,65	0,00	12.604.196,59		12.604.196,59
	9	Altre	86.621,91	0,00	0,00	0,00	0,00		0,00
		Totale immobilizzazioni immateriali	9.231.659,26	16.159.236,89	89.792,47	0,00	16.249.029,36	0,00	16.249.029,36
		<i>Immobilizzazioni materiali (3)</i>							
II	1	Beni demaniali	1.017.263.853,07	1.019.004.272,69	0,00	0,00	1.019.004.272,69	0,00	1.019.004.272,69
	1.1	Terreni	65.169.397,25	65.645.335,90	0,00	0,00	65.645.335,90		65.645.335,90
	1.2	Fabbricati	125.875.571,38	129.195.690,66	0,00	0,00	129.195.690,66		129.195.690,66
	1.3	Infrastrutture	826.218.884,44	824.163.246,13	0,00	0,00	824.163.246,13		824.163.246,13
	1.9	Altri beni demaniali	0,00	0,00	0,00	0,00	0,00		0,00
III	2	Altre immobilizzazioni materiali (3)	913.467.187,99	960.152.579,18	93.196,59	0,00	960.245.775,77	0,00	960.245.775,77
	2.1	Terreni	507.256.805,71	518.689.216,78	0,00	0,00	518.689.216,78		518.689.216,78
	a	di cui in leasing finanziario	0,00	0,00	0,00	0,00	0,00		0,00
	2.2	Fabbricati	374.623.390,86	408.326.659,63	26.157,29	0,00	408.352.816,92		408.352.816,92
	a	di cui in leasing finanziario	0,00	0,00	0,00	0,00	0,00		0,00
	2.3	Impianti e macchinari	137.040,85	130.968,65	4.733,60	0,00	135.702,25		135.702,25
	a	di cui in leasing finanziario	0,00	0,00	0,00	0,00	0,00		0,00
	2.4	Attrezzature industriali e commerciali	2.728.712,63	2.760.944,70	0,00	0,00	2.760.944,70		2.760.944,70
	2.5	Mezzi di trasporto	1.697.991,45	1.151.020,35	0,00	0,00	1.151.020,35		1.151.020,35
	2.6	Macchine per ufficio e hardware	540.260,70	467.448,58	5.416,26	0,00	472.864,84		472.864,84
	2.7	Mobili e arredi	1.469.762,53	1.554.177,15	26.806,18	0,00	1.580.983,33		1.580.983,33
	2.8	Infrastrutture	884.997,78	1.490.280,72	0,00	0,00	1.490.280,72		1.490.280,72
	2.9	Altri beni materiali	24.128.225,48	25.581.862,62	30.083,26	0,00	25.611.945,88		25.611.945,88
	3	Immobilizzazioni in corso ed acconti	1.492.726.519,57	1.607.292.200,07	0,00	27.831.627,22	1.635.123.827,29		1.635.123.827,29
		Totale immobilizzazioni materiali	3.423.457.560,63	3.586.449.051,94	93.196,59	27.831.627,22	3.614.373.875,75	0,00	3.614.373.875,75
IV		<i>Immobilizzazioni Finanziarie (1)</i>							
	1	Partecipazioni in	662.243.963,53	673.772.182,83	0,00	0,00	673.772.182,83	361.502,85	673.410.679,98
	a	imprese controllate	624.043.861,16	635.209.796,58	0,00	0,00	635.209.796,58		635.209.796,58
	b	imprese partecipate	8.972.694,73	9.102.946,75	0,00	0,00	9.102.946,75		9.102.946,75
	c	altri soggetti	29.227.407,64	29.459.439,50	0,00	0,00	29.459.439,50	361.502,85	29.097.936,65
	2	Crediti verso	10.218.639,86	10.218.639,86	0,00	0,00	10.218.639,86	0,00	10.218.639,86
	a	altre amministrazioni pubbliche	10.218.639,86	10.218.639,86	0,00	0,00	10.218.639,86		10.218.639,86
	b	imprese controllate	0,00	0,00	0,00	0,00	0,00		0,00
	c	imprese partecipate	0,00	0,00	0,00	0,00	0,00		0,00
	d	altri soggetti	0,00	0,00	0,00	0,00	0,00		0,00
	3	Altri titoli	1.780.559,20	1.760.470,89	0,00	0,00	1.760.470,89		1.760.470,89
		Totale immobilizzazioni finanziarie	674.243.162,59	685.751.293,58	0,00	0,00	685.751.293,58	361.502,85	685.389.790,73
		TOTALE IMMOBILIZZAZIONI (B)	4.106.932.382,48	4.288.359.582,41	182.989,06	27.831.627,22	4.316.374.198,69	361.502,85	4.316.012.695,84

STATO PATRIMONIALE AGGREGATO ESERCIZIO 2025 - ATTIVO
 COMUNE DI GENOVA CON ISTITUZIONE MUMA E CONTABILITA' SPECIALE

	STATO PATRIMONIALE (ATTIVO)	2024	COMUNE	MUMA	CONTABILITA' SPECIALE FEREGGIANO	AGGREGATO	ELISIONI	CONSOLIDATO 2025
I	C) ATTIVO CIRCOLANTE							
	<i>Rimanenze</i>	0,00	0,00	0,00	0,00	0,00		0,00
	Totale rimanenze	0,00	0,00	0,00	0,00	0,00	0,00	0,00
II	<i>Crediti</i>							
1	Crediti di natura tributaria	45.830.488,97	44.082.927,31	0,00	0,00	44.082.927,31	0,00	44.082.927,31
a	<i>Crediti da tributi destinati al finanziamento della sanità</i>	0,00	0,00	0,00	0,00	0,00		0,00
b	<i>Altri crediti da tributi</i>	45.830.488,97	44.082.927,31	0,00	0,00	44.082.927,31		44.082.927,31
c	<i>Crediti da Fondi perequativi</i>	0,00	0,00	0,00	0,00	0,00		0,00
2	Crediti per trasferimenti e contributi	396.561.825,13	377.695.572,57	39.900,00	0,00	377.735.472,57	0,00	377.735.472,57
a	<i>verso amministrazioni pubbliche</i>	392.965.799,02	375.185.827,17	39.900,00	0,00	375.225.727,17		375.225.727,17
b	<i>imprese controllate</i>	0,00	0,00	0,00	0,00	0,00		0,00
c	<i>imprese partecipate</i>	0,00	0,00	0,00	0,00	0,00		0,00
d	<i>verso altri soggetti</i>	3.596.026,11	2.509.745,40	0,00	0,00	2.509.745,40		2.509.745,40
3	Verso clienti ed utenti	32.513.204,02	31.583.371,44	0,00	0,00	31.583.371,44		31.583.371,44
4	Altri Crediti	18.225.193,13	14.696.678,62	0,00	0,00	14.696.678,62	190.000,00	14.506.678,62
a	<i>verso l'erario</i>	134.074,86	0,02	0,00	0,00	0,02		0,02
b	<i>per attività svolta per c/terzi</i>	6.477.477,64	6.899.241,75	0,00	0,00	6.899.241,75		6.899.241,75
c	<i>altri</i>	11.613.640,63	7.797.436,85	0,00	0,00	7.797.436,85	190.000,00	7.607.436,85
	Totale crediti	493.130.711,25	468.058.549,94	39.900,00	0,00	468.098.449,94	190.000,00	467.908.449,94
III	<i>Attività finanziarie che non costituiscono immobilizzi</i>							
1	Partecipazioni	0,00	0,00	0,00	0,00	0,00		0,00
2	Altri titoli	12.019,37	11.156,39	0,00	0,00	11.156,39		11.156,39
	Totale attività finanziarie che non costituiscono immobilizzi	12.019,37	11.156,39	0,00	0,00	11.156,39	0,00	11.156,39
IV	<i>Disponibilità liquide</i>							
1	Conto di tesoreria	188.381.598,61	223.659.564,11	635.114,63	0,00	224.294.678,74		224.294.678,74
a	<i>Istituto tesoriere</i>	12.799.039,72	21.586.363,69	635.114,63	0,00	22.221.478,32		22.221.478,32
b	<i>presso Banca d'Italia</i>	175.582.558,89	202.073.200,42	0,00	0,00	202.073.200,42		202.073.200,42
2	Altri depositi bancari e postali	34.049.383,68	34.362.287,79	0,00	0,00	34.362.287,79		34.362.287,79
3	Denaro e valori in cassa	0,00	0,00	0,00	0,00	0,00		0,00
4	Altri conti presso la tesoreria statale intestata	0,00	0,00	0,00	0,00	0,00		0,00
	Totale disponibilità liquide	222.430.982,29	258.021.851,90	635.114,63	0,00	258.656.966,53	0,00	258.656.966,53
	TOTALE ATTIVO CIRCOLANTE (C)	715.573.712,91	726.091.558,23	675.014,63	0,00	726.766.572,86	190.000,00	726.576.572,86
	D) RATEI E RISCONTI							
1	Ratei attivi	0,00	0,00	0,00	0,00	0,00		0,00
2	Risconti attivi	0,00	0,00	0,00	0,00	0,00		0,00
	TOTALE RATEI E RISCONTI (D)	0,00	0,00	0,00	0,00	0,00	0,00	0,00
	TOTALE DELL'ATTIVO (A+B+C+D)	4.822.506.095,39	5.014.451.140,64	858.003,69	27.831.627,22	5.043.140.771,55	551.502,85	5.042.589.268,70

STATO PATRIMONIALE AGGREGATO ESERCIZIO 2025 - PASSIVO
COMUNE DI GENOVA CON ISTITUZIONE MUMA E CONTABILITA' SPECIALE

	STATO PATRIMONIALE (PASSIVO)	2024	COMUNE	MUMA	CONTABILITA' SPECIALE FEREGGIANO	AGGREGATO	ELISIONI	CONSOLIDATO 2025
	A) PATRIMONIO NETTO							
I	Fondo di dotazione	29.063.176,92	29.063.176,92	0,00	0,00	29.063.176,92		29.063.176,92
II	Riserve	2.021.298.677,26	2.075.959.273,68	331.452,00	0,00	2.076.290.725,68	331.452,00	2.075.959.273,68
b	da capitale	0,00	0,00	331.452,00	0,00	331.452,00	331.452,00	0,00
c	da permessi di costruire	5.886.074,87	7.648.347,69	0,00	0,00	7.648.347,69		7.648.347,69
d	riserve indisponibili per i beni demaniali e patrimoniali indisponibili e per i beni culturali	1.728.009.354,16	1.769.477.539,33	0,00	0,00	1.769.477.539,33		1.769.477.539,33
e	altre riserve indisponibili	287.403.248,23	298.833.386,66	0,00	0,00	298.833.386,66		298.833.386,66
f	altre riserve disponibili	0,00	0,00	0,00	0,00	0,00		0,00
III	Risultato economico dell'esercizio	82.414.395,80	704.726,02	123.003,40	0,00	827.729,42	45.990,71	781.738,71
IV	Risultati economici di esercizi precedenti	319.353.201,67	379.190.817,63	-15.939,86	0,00	379.174.877,77	-15.939,86	379.190.817,63
V	Riserve negative per beni indisponibili	0,00	0,00	0,00	0,00	0,00		0,00
	TOTALE PATRIMONIO NETTO (A)	2.452.129.451,65	2.484.917.994,25	438.515,54	0,00	2.485.356.509,79	361.502,85	2.484.995.006,94
	B) FONDI PER RISCHI ED ONERI	34.597.065,39	63.242.362,22	0,00	0,00	63.242.362,22	0,00	63.242.362,22
1	Per trattamento di quiescenza	0,00	0,00	0,00	0,00	0,00		0,00
2	Per imposte	0,00	0,00	0,00	0,00	0,00		0,00
3	Altri	34.597.065,39	63.242.362,22	0,00	0,00	63.242.362,22		63.242.362,22
4	fondo di consolidamento per rischi e oneri futuri	0,00	0,00	0,00	0,00	0,00		0,00
	TOTALE FONDI RISCHI ED ONERI (B)	34.597.065,39	63.242.362,22	0,00	0,00	63.242.362,22	0,00	63.242.362,22
	C) TRATTAMENTO DI FINE RAPPORTO	0,00	0,00	0,00	0,00	0,00		0,00
	TOTALE TRATTAMENTO DI FINE RAPPORTO (C)	0,00	0,00	0,00	0,00	0,00	0,00	0,00
	D) DEBITI (1)							
1	Debiti da finanziamento	953.312.100,81	911.832.122,95	0,00	0,00	911.832.122,95	0,00	911.832.122,95
a	prestiti obbligazionari	156.161.858,48	133.982.468,13	0,00	0,00	133.982.468,13		133.982.468,13
b	v/altre amministrazioni pubbliche	0,00	0,00	0,00	0,00	0,00		0,00
c	verso banche e tesoriere	0,00	0,00	0,00	0,00	0,00		0,00
d	verso altri finanziatori	797.150.242,33	777.849.654,82	0,00	0,00	777.849.654,82		777.849.654,82
2	Debiti verso fornitori	179.627.362,72	182.416.731,25	141.493,06	0,00	182.558.224,31		182.558.224,31
3	Acconti	0,00	0,00	0,00	0,00	0,00		0,00
4	Debiti per trasferimenti e contributi	23.595.118,09	26.806.704,57	0,00	0,00	26.806.704,57	0,00	26.806.704,57
a	enti finanziati dal servizio sanitario nazionale	0,00	0,00	0,00	0,00	0,00		0,00
b	altre amministrazioni pubbliche	4.700.945,69	5.434.670,47	0,00	0,00	5.434.670,47		5.434.670,47
c	imprese controllate	86.278,40	7.614.972,85	0,00	0,00	7.614.972,85		7.614.972,85
d	imprese partecipate	593.218,00	289.045,41	0,00	0,00	289.045,41		289.045,41
e	altri soggetti	18.214.676,00	13.468.015,84	0,00	0,00	13.468.015,84		13.468.015,84
5	Altri debiti	57.190.887,31	62.260.276,10	277.995,09	0,00	62.538.271,19	190.000,00	62.348.271,19
a	tributari	11.552.368,83	10.242.160,75	0,00	0,00	10.242.160,75		10.242.160,75
b	verso istituti di previdenza e sicurezza sociale	11.539.628,93	13.040.760,42	0,00	0,00	13.040.760,42		13.040.760,42
c	per attività svolta per c/terzi (2)	6.897.643,71	7.397.199,76	0,00	0,00	7.397.199,76		7.397.199,76
d	altri	27.201.245,84	31.580.155,17	277.995,09	0,00	31.858.150,26	190.000,00	31.668.150,26
	TOTALE DEBITI (D)	1.213.725.468,93	1.183.315.834,87	419.488,15	0,00	1.183.735.323,02	190.000,00	1.183.545.323,02

STATO PATRIMONIALE AGGREGATO ESERCIZIO 2025 - PASSIVO
COMUNE DI GENOVA CON ISTITUZIONE MUMA E CONTABILITA' SPECIALE

	STATO PATRIMONIALE (PASSIVO)	2024	COMUNE	MUMA	CONTABILITA' SPECIALE FEREGGIANO	AGGREGATO	ELISIONI	CONSOLIDATO 2025
I	E) RATEI E RISCONTI E CONTRIBUTI AGLI INVESTIMENTI							
II	Ratei passivi	20.248.330,42	18.542.675,11		0,00	18.542.675,11		18.542.675,11
	Risconti passivi	1.101.805.779,00	1.264.432.274,19	0,00	27.831.627,22	1.292.263.901,41	0,00	1.292.263.901,41
1	Contributi agli investimenti	1.101.805.779,00	1.264.432.274,19	0,00	27.831.627,22	1.292.263.901,41	0,00	1.292.263.901,41
	<i>a da altre amministrazioni pubbliche</i>	1.045.173.972,19	1.202.883.001,50	0,00	27.831.627,22	1.230.714.628,72		1.230.714.628,72
	<i>b da altri soggetti</i>	56.631.806,81	61.549.272,69	0,00	0,00	61.549.272,69		61.549.272,69
2	Concessioni pluriennali	0,00	0,00	0,00	0,00	0,00		0,00
3	Altri risconti passivi	0,00	0,00	0,00	0,00	0,00		0,00
	TOTALE RATEI E RISCONTI (E)	1.122.054.109,42	1.282.974.949,30	0,00	27.831.627,22	1.310.806.576,52	0,00	1.310.806.576,52
	TOTALE DEL PASSIVO (A+B+C+D+E)	4.822.506.095,39	5.014.451.140,64	858.003,69	27.831.627,22	5.043.140.771,55	551.502,85	5.042.589.268,70
	CONTI D'ORDINE							
	1) Impegni su esercizi futuri	1.303.955.316,93	1.056.401.381,60	0,00	0,00	1.056.401.381,60		1.056.401.381,60
	2) Beni di terzi in uso	0,00	0,00	0,00	0,00	0,00		0,00
	3) Beni dati in uso a terzi	0,00	0,00	0,00	0,00	0,00		0,00
	4) Garanzie prestate a amministrazioni pubbliche	0,00	0,00	0,00	0,00	0,00		0,00
	5) Garanzie prestate a imprese controllate	0,00	0,00	0,00	0,00	0,00		0,00
	6) Garanzie prestate a imprese partecipate	0,00	0,00	0,00	0,00	0,00		0,00
	7) Garanzie prestate a altre imprese	1.869.717,58	1.679.364,17	0,00	0,00	1.679.364,17		1.679.364,17
	TOTALE CONTI D'ORDINE	1.305.825.034,51	1.058.080.745,77	0,00	0,00	1.058.080.745,77	0,00	1.058.080.745,77