



COMUNE DI GENOVA

Direzione Regolazione

ORDINANZA

ATTO N. ORM 412 DEL 29/03/2024

OGGETTO: **VIA MERANO
VIA GIACOMO SOLIMAN
TEMPORANEA MODIFICA DELLA CIRCOLAZIONE STRADALE
MEDIANTE ISTITUZIONE DI OBBLIGHI E LIMITAZIONI AL TRANSITO
PER DELIMITAZIONE DI AREA DI CANTIERE - ESECUZIONE DI SCAVO
PER TRAVERSA STRADALE PER NUOVA DERIVAZIONE ACQUA
POTABILE**

IL DIRIGENTE

Premesso che IREN ACQUA SPA, ha presentato istanza PG/2023/161528 in data 26/03/2024, Rif:UPL_2786, con la quale ha richiesto l'emissione di un provvedimento di modifica della viabilità in via Giacomo Soliman, nel territorio del Municipio VI – Medio Ponente, nell'ambito delle lavorazioni volte all'esecuzione di scavo per traversa stradale per nuova derivazione acqua potabile, autorizzazione alla rottura suolo pubblico n° pratica OGU-240210-821-24;

Preso atto che l'esecuzione dei lavori in esame comporterà, in considerazione dell'occupazione suolo mediante installazione di area di cantiere, la chiusura del controviale di ponente della via in oggetto;

Considerato che le modifiche viarie in trattazione si rendono necessarie per consentire la sicurezza e la fluidità della circolazione pedonale;

Valutato che, per la situazione sopra descritta, appare opportuno provvedere all'adozione di misure a carattere provvisorio, idonee a tutelare l'incolumità pubblica e la sicurezza delle lavorazioni;

Ritenuto opportuno

- istituire la limitazione temporanea della velocità massima a 30 km/h per tutte le categorie di veicoli, in sostituzione del limite di velocità esistente, ai sensi di quanto previsto dall'art. 142 comma 2 del vigente Codice della Strada, al fine di garantire

condizioni di sicurezza della circolazione veicolare e pedonale, nonché di salvaguardare la pubblica e privata incolumità;

- adottare le modifiche alla viabilità così come meglio previste nel piano di segnalamento temporaneo di cantiere facente parte del presente provvedimento;

Viste l'autorizzazione alla rottura suolo pubblico ed il piano di segnalamento temporaneo presentati dall'Impresa esecutrice dei lavori in data 28.03.2023;

Visti inoltre

- le valutazioni di polizia stradale espresse ai sensi della D.D. 117.0.0.5/2013;
- gli artt. 5, 6 e 7 del Decreto Legislativo 30.4.92 n. 285 "*Nuovo Codice della Strada*";
- l'art. 107 del Decreto Legislativo 18.08.2000 n. 267 "*Testo Unico delle leggi sull'ordinamento degli Enti Locali*";
- l'art. 51 comma 10 dello Statuto del Comune di Genova, approvato con Deliberazione di Consiglio Comunale n. 64 del 29.06.2021;
- il Decreto del Ministero delle infrastrutture e dei trasporti 10 luglio 2002, recante "*disciplinare tecnico relativo agli schemi segnaletici, differenziati per categoria di strada, da adottare per il segnalamento temporaneo*";
- il Decreto del Ministero del lavoro e delle politiche sociali di concerto con il Ministero della salute ed il Ministero delle infrastrutture e trasporti 22 gennaio 2019, recante "*i criteri generali di sicurezza relativi alle procedure di revisione, integrazione e apposizione della segnaletica stradale destinata alle attività lavorative che si svolgono in presenza di traffico veicolare*";

ORDINA

per le motivazioni sopra esposte, nelle giornate del 4, 5, 8, 9 e 11 aprile 2024, limitatamente alla fascia oraria 08.30-17:00, nei sottoelencati segmenti stradali, sono stabilite le seguenti prescrizioni:

Via Merano, nel tratto compreso tra il civico n.2 e la via G. Soliman

- limite massimo di velocità dei 30 km/h, per i veicoli percorrenti la direzione levante

Via Giacomo Soliman, controviale di ponente

- divieto di circolazione veicolare

Dovranno essere garantiti i diritti di terzi ed in particolare gli accessi agli stacchi laterali carrabili autorizzati, la cui movimentazione dovrà essere regolamentata da movieri.

Delle variazioni del traffico in atto dovrà essere data notizia all'utenza mediante l'installazione di segnaletica stradale anche di presegnalamento, canalizzando i flussi veicolari su percorsi alternativi.

Nell'ambito del cantiere oggetto della presente Ordinanza, si applicano le disposizioni del Decreto del Ministero delle Infrastrutture e Trasporti del 10/07/2002 "Disciplinare Tecnico relativo agli schemi segnaletici, differenziati per categoria di strada, da adottare per il segnalamento temporaneo" ed adottano i criteri minimi di sicurezza previsti dall'Allegato I del D.M. 22/01/2019.

I soggetti indicati in premessa, restano responsabili del mantenimento in esercizio ed in perfetta efficienza dei tratti stradali e della prevista segnaletica stradale per tutta la durata dei lavori mantenendo sollevato ed indenne il Comune di Genova da qualunque responsabilità derivante da carenza e/o inefficienza, di qualsivoglia natura, della segnaletica stradale stessa e della esecuzione delle lavorazioni.

A lavori ultimati, ovvero in ogni caso ciò si rendesse necessario prima dell'ultimazione dei lavori, la riapertura al transito di tali tratti potrà avvenire solamente previo ripristino delle condizioni di transitabilità compresa la messa in opera della segnaletica stradale eventualmente rimossa od oscurata per effetto dei lavori.

Qualora non effettivamente accertata dal personale della Civica Amministrazione, la conclusione dei lavori ed il corretto ripristino dei luoghi, come sopra specificato, devono essere comunicati entro e non oltre le 24.

Siano ottemperate tutte le prescrizioni disposte dalla Polizia Locale, la quale potrà adottare ulteriori misure di regolazione stradale ritenute necessarie.

MANDA

All'impresa esecutrice, rendere noto al pubblico mediante l'installazione della prescritta segnaletica stradale, come dettagliata nel piano di segnalamento allegato, nei tempi e modi previsti dalla vigente normativa, con particolare riferimento alle disposizioni contenute nel Decreto del Ministero delle Infrastrutture e dei Trasporti del 10.07.2002.

Alla Direzione Corpo di Polizia Locale per la verifica della corretta applicazione della presente ordinanza.

per le motivazioni sopra esposte, nelle giornate del 4, 5, 8, 9 e 11 aprile 2024, limitatamente alla fascia oraria 08.30-17:00, nei sottoelencati segmenti stradali, sono stabilite le seguenti prescrizioni:

Via Merano, nel tratto compreso tra il civico n.2 e la via G. Soliman

- limite massimo di velocità dei 30 km/h, per i veicoli percorrenti la direzione levante

Via Giacomo Soliman, controviale di ponente

- divieto di circolazione veicolare

Dovranno essere garantiti i diritti di terzi ed in particolare gli accessi agli stacchi laterali carrabili autorizzati, la cui movimentazione dovrà essere regolamentata da movieri.

Delle variazioni del traffico in atto dovrà essere data notizia all'utenza mediante l'installazione di segnaletica stradale anche di presegnalamento, canalizzando i flussi veicolari su percorsi alternativi.

Nell'ambito del cantiere oggetto della presente Ordinanza, si applicano le disposizioni del Decreto del Ministero delle Infrastrutture e Trasporti del 10/07/2002 "Disciplinare Tecnico relativo agli schemi segnaletici, differenziati per categoria di strada, da adottare per il segnalamento temporaneo" ed adottano i criteri minimi di sicurezza previsti dall'Allegato I del D.M. 22/01/2019.

I soggetti indicati in premessa, restano responsabili del mantenimento in esercizio ed in perfetta efficienza dei tratti stradali e della prevista segnaletica stradale per tutta la durata dei lavori mantenendo sollevato ed indenne il Comune di Genova da qualunque responsabilità derivante da carenza e/o inefficienza, di qualsivoglia natura, della segnaletica stradale stessa e della esecuzione delle lavorazioni.

A lavori ultimati, ovvero in ogni caso ciò si rendesse necessario prima dell'ultimazione dei lavori, la riapertura al transito di tali tratti potrà avvenire solamente previo ripristino delle condizioni di transitabilità compresa la messa in opera della segnaletica stradale eventualmente rimossa od oscurata per effetto dei lavori.

Qualora non effettivamente accertata dal personale della Civica Amministrazione, la conclusione dei lavori ed il corretto ripristino dei luoghi, come sopra specificato, devono essere comunicati entro e non oltre le 24.

Siano ottemperate tutte le prescrizioni disposte dalla Polizia Locale, la quale potrà adottare ulteriori misure di regolazione stradale ritenute necessarie.

MANDA

All'impresa esecutrice, rendere noto al pubblico mediante l'installazione della prescritta segnaletica stradale, come dettagliata nel piano di segnalamento allegato, nei tempi e modi previsti dalla vigente normativa, con particolare riferimento alle disposizioni contenute nel Decreto del Ministero delle Infrastrutture e dei Trasporti del 10.07.2002.

Alla Direzione Corpo di Polizia Locale per la verifica della corretta applicazione della presente ordinanza.

per le motivazioni sopra esposte, nelle giornate del 4, 5, 8, 9 e 11 aprile 2024, limitatamente alla fascia oraria 08.30-17:00, nei sottoelencati segmenti stradali, sono stabilite le seguenti prescrizioni:

Via Merano, nel tratto compreso tra il civico n.2 e la via G. Soliman

- limite massimo di velocità dei 30 km/h, per i veicoli percorrenti la direzione levante

Via Giacomo Soliman, controviale di ponente

- divieto di circolazione veicolare

Dovranno essere garantiti i diritti di terzi ed in particolare gli accessi agli stacchi laterali carrabili autorizzati, la cui movimentazione dovrà essere regolamentata da movieri.

Delle variazioni del traffico in atto dovrà essere data notizia all'utenza mediante l'installazione di segnaletica stradale anche di presegnalamento, canalizzando i flussi veicolari su percorsi alternativi.

Nell'ambito del cantiere oggetto della presente Ordinanza, si applicano le disposizioni del Decreto del Ministero delle Infrastrutture e Trasporti del 10/07/2002 "Disciplinare Tecnico relativo agli schemi segnaletici, differenziati per categoria di strada, da adottare per il segnalamento temporaneo" ed adottano i criteri minimi di sicurezza previsti dall'Allegato I del D.M. 22/01/2019.

I soggetti indicati in premessa, restano responsabili del mantenimento in esercizio ed in perfetta efficienza dei tratti stradali e della prevista segnaletica stradale per tutta la durata dei lavori mantenendo sollevato ed indenne il Comune di Genova da qualunque responsabilità derivante da carenza e/o inefficienza, di qualsivoglia natura, della segnaletica stradale stessa e della esecuzione delle lavorazioni.

A lavori ultimati, ovvero in ogni caso ciò si rendesse necessario prima dell'ultimazione dei lavori, la riapertura al transito di tali tratti potrà avvenire solamente previo ripristino delle condizioni di transitabilità compresa la messa in opera della segnaletica stradale eventualmente rimossa od oscurata per effetto dei lavori.

Qualora non effettivamente accertata dal personale della Civica Amministrazione, la conclusione dei lavori ed il corretto ripristino dei luoghi, come sopra specificato, devono essere comunicati entro e non oltre le 24.

Siano ottemperate tutte le prescrizioni disposte dalla Polizia Locale, la quale potrà adottare ulteriori misure di regolazione stradale ritenute necessarie.

MANDA

All'impresa esecutrice, rendere noto al pubblico mediante l'installazione della prescritta segnaletica stradale, come dettagliata nel piano di segnalamento allegato, nei tempi e modi previsti dalla vigente normativa, con particolare riferimento alle disposizioni contenute nel Decreto del Ministero delle Infrastrutture e dei Trasporti del 10.07.2002.

Alla Direzione Corpo di Polizia Locale per la verifica della corretta applicazione della presente ordinanza.

per le motivazioni sopra esposte, nelle giornate del 4, 5, 8, 9 e 11 aprile 2024, limitatamente alla fascia oraria 08.30-17:00, nei sottoelencati segmenti stradali, sono stabilite le seguenti prescrizioni:

Via Merano, nel tratto compreso tra il civico n.2 e la via G. Soliman

- limite massimo di velocità dei 30 km/h, per i veicoli percorrenti la direzione levante

Via Giacomo Soliman, controviale di ponente

- divieto di circolazione veicolare

Dovranno essere garantiti i diritti di terzi ed in particolare gli accessi agli stacchi laterali carrabili autorizzati, la cui movimentazione dovrà essere regolamentata da movieri.

Delle variazioni del traffico in atto dovrà essere data notizia all'utenza mediante l'installazione di segnaletica stradale anche di presegnalamento, canalizzando i flussi veicolari su percorsi alternativi.

Nell'ambito del cantiere oggetto della presente Ordinanza, si applicano le disposizioni del Decreto del Ministero delle Infrastrutture e Trasporti del 10/07/2002 "Disciplinare Tecnico relativo agli schemi segnaletici, differenziati per categoria di strada, da adottare per il segnalamento temporaneo" ed adottano i criteri minimi di sicurezza previsti dall'Allegato I del D.M. 22/01/2019.

I soggetti indicati in premessa, restano responsabili del mantenimento in esercizio ed in perfetta efficienza dei tratti stradali e della prevista segnaletica stradale per tutta la durata dei lavori mantenendo sollevato ed indenne il Comune di Genova da qualunque responsabilità derivante da carenza e/o inefficienza, di qualsivoglia natura, della

segnaletica stradale stessa e della esecuzione delle lavorazioni.

A lavori ultimati, ovvero in ogni caso ciò si rendesse necessario prima dell'ultimazione dei lavori, la riapertura al transito di tali tratti potrà avvenire solamente previo ripristino delle condizioni di transitabilità compresa la messa in opera della segnaletica stradale eventualmente rimossa od oscurata per effetto dei lavori.

Qualora non effettivamente accertata dal personale della Civica Amministrazione, la conclusione dei lavori ed il corretto ripristino dei luoghi, come sopra specificato, devono essere comunicati entro e non oltre le 24.

Siano ottemperate tutte le prescrizioni disposte dalla Polizia Locale, la quale potrà adottare ulteriori misure di regolazione stradale ritenute necessarie.

MANDA

All'impresa esecutrice, rendere noto al pubblico mediante l'installazione della prescritta segnaletica stradale, come dettagliata nel piano di segnalamento allegato, nei tempi e modi previsti dalla vigente normativa, con particolare riferimento alle disposizioni contenute nel Decreto del Ministero delle Infrastrutture e dei Trasporti del 10.07.2002.

Alla Direzione Corpo di Polizia Locale per la verifica della corretta applicazione della presente ordinanza.

per le motivazioni sopra esposte, nelle giornate del 4, 5, 8, 9 e 11 aprile 2024, limitatamente alla fascia oraria 08.30-17:00, nei sottoelencati segmenti stradali, sono stabilite le seguenti prescrizioni:

Via Merano, nel tratto compreso tra il civico n.2 e la via G. Soliman

- limite massimo di velocità dei 30 km/h, per i veicoli percorrenti la direzione levante

Via Giacomo Soliman, controviale di ponente

- divieto di circolazione veicolare

Dovranno essere garantiti i diritti di terzi ed in particolare gli accessi agli stacchi laterali carrabili autorizzati, la cui movimentazione dovrà essere regolamentata da movieri.

Delle variazioni del traffico in atto dovrà essere data notizia all'utenza mediante l'installazione di segnaletica stradale anche di presegnalamento, canalizzando i flussi veicolari su percorsi alternativi.

Nell'ambito del cantiere oggetto della presente Ordinanza, si applicano le disposizioni del Decreto del Ministero delle Infrastrutture e Trasporti del 10/07/2002 "Disciplinare Tecnico relativo agli schemi segnaletici, differenziati per categoria di strada, da adottare per il segnalamento temporaneo" ed adottano i criteri minimi di sicurezza previsti dall'Allegato I del D.M. 22/01/2019.

I soggetti indicati in premessa, restano responsabili del mantenimento in esercizio ed in perfetta efficienza dei tratti stradali e della prevista segnaletica stradale per tutta la durata dei lavori mantenendo sollevato ed indenne il Comune di Genova da qualunque responsabilità derivante da carenza e/o inefficienza, di qualsivoglia natura, della segnaletica stradale stessa e della esecuzione delle lavorazioni.

A lavori ultimati, ovvero in ogni caso ciò si rendesse necessario prima dell'ultimazione dei lavori, la riapertura al transito di tali tratti potrà avvenire solamente previo ripristino delle condizioni di transitabilità compresa la messa in opera della segnaletica stradale eventualmente rimossa od oscurata per effetto dei lavori.

Qualora non effettivamente accertata dal personale della Civica Amministrazione, la conclusione dei lavori ed il corretto ripristino dei luoghi, come sopra specificato, devono essere comunicati entro e non oltre le 24.

Siano ottemperate tutte le prescrizioni disposte dalla Polizia Locale, la quale potrà adottare ulteriori misure di regolazione stradale ritenute necessarie.

MANDA

All'impresa esecutrice, rendere noto al pubblico mediante l'installazione della prescritta segnaletica stradale, come dettagliata nel piano di segnalamento allegato, nei tempi e modi previsti dalla vigente normativa, con particolare riferimento alle disposizioni contenute nel Decreto del Ministero delle Infrastrutture e dei Trasporti del 10.07.2002.

Alla Direzione Corpo di Polizia Locale per la verifica della corretta applicazione della presente ordinanza.

per le motivazioni sopra esposte, nelle giornate del 4, 5, 8, 9 e 11 aprile 2024, limitatamente alla fascia oraria 08.30-17:00, nei sottoelencati segmenti stradali, sono stabilite le seguenti prescrizioni:

Via Merano, nel tratto compreso tra il civico n.2 e la via G. Soliman

- limite massimo di velocità dei 30 km/h, per i veicoli percorrenti la direzione levante

Via Giacomo Soliman, controviale di ponente

- divieto di circolazione veicolare

Dovranno essere garantiti i diritti di terzi ed in particolare gli accessi agli stacchi laterali carrabili autorizzati, la cui movimentazione dovrà essere regolamentata da movieri.

Delle variazioni del traffico in atto dovrà essere data notizia all'utenza mediante l'installazione di segnaletica stradale anche di presegnalamento, canalizzando i flussi veicolari su percorsi alternativi.

Nell'ambito del cantiere oggetto della presente Ordinanza, si applicano le disposizioni del Decreto del Ministero delle Infrastrutture e Trasporti del 10/07/2002 "Disciplinare Tecnico relativo agli schemi segnaletici, differenziati per categoria di strada, da adottare per il segnalamento temporaneo" ed adottano i criteri minimi di sicurezza previsti dall'Allegato I del D.M. 22/01/2019.

I soggetti indicati in premessa, restano responsabili del mantenimento in esercizio ed in perfetta efficienza dei tratti stradali e della prevista segnaletica stradale per tutta la durata dei lavori mantenendo sollevato ed indenne il Comune di Genova da qualunque responsabilità derivante da carenza e/o inefficienza, di qualsivoglia natura, della segnaletica stradale stessa e della esecuzione delle lavorazioni.

A lavori ultimati, ovvero in ogni caso ciò si rendesse necessario prima dell'ultimazione dei lavori, la riapertura al transito di tali tratti potrà avvenire solamente previo ripristino delle condizioni di transitabilità compresa la messa in opera della segnaletica stradale eventualmente rimossa od oscurata per effetto dei lavori.

Qualora non effettivamente accertata dal personale della Civica Amministrazione, la conclusione dei lavori ed il corretto ripristino dei luoghi, come sopra specificato, devono essere comunicati entro e non oltre le 24.

Siano ottemperate tutte le prescrizioni disposte dalla Polizia Locale, la quale potrà adottare ulteriori misure di regolazione stradale ritenute necessarie.

MANDA

All'impresa esecutrice, rendere noto al pubblico mediante l'installazione della prescritta segnaletica stradale, come dettagliata nel piano di segnalamento allegato, nei tempi e modi previsti dalla vigente normativa, con particolare riferimento alle disposizioni contenute nel Decreto del Ministero delle Infrastrutture e dei Trasporti del 10.07.2002.

Alla Direzione Corpo di Polizia Locale per la verifica della corretta applicazione della

presente ordinanza.

per le motivazioni sopra esposte, nelle giornate del 4, 5, 8, 9 e 11 aprile 2024, limitatamente alla fascia oraria 08.30-17:00, nei sottoelencati segmenti stradali, sono stabilite le seguenti prescrizioni:

Via Merano, nel tratto compreso tra il civico n.2 e la via G. Soliman

- limite massimo di velocità dei 30 km/h, per i veicoli percorrenti la direzione levante

Via Giacomo Soliman, controviale di ponente

- divieto di circolazione veicolare

Dovranno essere garantiti i diritti di terzi ed in particolare gli accessi agli stacchi laterali carrabili autorizzati, la cui movimentazione dovrà essere regolamentata da movieri.

Delle variazioni del traffico in atto dovrà essere data notizia all'utenza mediante l'installazione di segnaletica stradale anche di presegnalamento, canalizzando i flussi veicolari su percorsi alternativi.

Nell'ambito del cantiere oggetto della presente Ordinanza, si applicano le disposizioni del Decreto del Ministero delle Infrastrutture e Trasporti del 10/07/2002 "Disciplinare Tecnico relativo agli schemi segnaletici, differenziati per categoria di strada, da adottare per il segnalamento temporaneo" ed adottano i criteri minimi di sicurezza previsti dall'Allegato I del D.M. 22/01/2019.

I soggetti indicati in premessa, restano responsabili del mantenimento in esercizio ed in perfetta efficienza dei tratti stradali e della prevista segnaletica stradale per tutta la durata dei lavori mantenendo sollevato ed indenne il Comune di Genova da qualunque responsabilità derivante da carenza e/o inefficienza, di qualsivoglia natura, della segnaletica stradale stessa e della esecuzione delle lavorazioni.

A lavori ultimati, ovvero in ogni caso ciò si rendesse necessario prima dell'ultimazione dei lavori, la riapertura al transito di tali tratti potrà avvenire solamente previo ripristino delle condizioni di transitabilità compresa la messa in opera della segnaletica stradale eventualmente rimossa od oscurata per effetto dei lavori.

Qualora non effettivamente accertata dal personale della Civica Amministrazione, la conclusione dei lavori ed il corretto ripristino dei luoghi, come sopra specificato, devono essere comunicati entro e non oltre le 24.

Siano ottemperate tutte le prescrizioni disposte dalla Polizia Locale, la quale potrà adottare ulteriori misure di regolazione stradale ritenute necessarie.

MANDA

- All'impresa esecutrice, rendere noto al pubblico mediante l'installazione della prescritta segnaletica stradale, come dettagliata nel piano di segnalamento allegato, nei tempi e modi previsti dalla vigente normativa, con particolare riferimento alle disposizioni contenute nel Decreto del Ministero delle Infrastrutture e dei Trasporti del 10.07.2002.
- Alla Direzione Corpo di Polizia Locale per la verifica della corretta applicazione della presente ordinanza.

IL DIRIGENTE
Firmato digitalmente
Varno Maccari

Avverso il presente provvedimento può essere opposto ricorso entro sessanta giorni, dalla data di pubblicazione all'albo pretorio, al Tribunale Amministrativo Regionale della Liguria nei termini e modi previsti dall'art. 2 e seguenti della L.1034/1971 e s.m. e i. , ovvero entro centoventi giorni dalla data di pubblicazione al Presidente della Repubblica nei termini e modi previsti dall'art. 8 e seguenti del D.P.R. 1199/1971.

PIANO DI SEGNALAMENTO

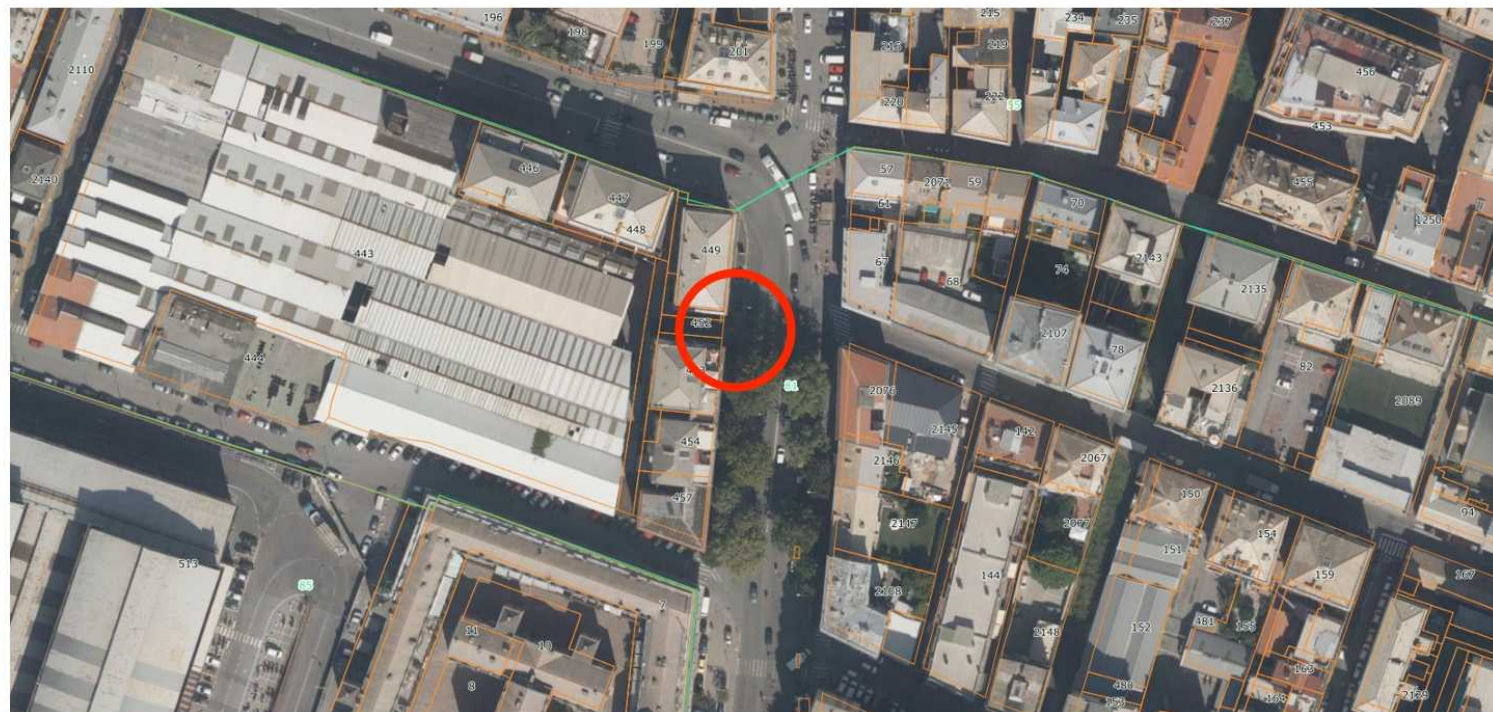

APPALTO	LAVORI DI ESTENDIMENTO, RINNOVAMENTO, ALLACCIAMENTO, MANUTENZIONE ORDINARIA E STRAORDINARIA E PRONTO INTERVENTO SU RETI E IMPIANTI DELL'AREA LIGURIA	
NATURA DELL'OPERA	ALLACCIO NUOVA UTENZA	
RETE ACQUA	COMUNE DI GENOVA VIA G. SOLIMAN CIV.3 MANUTENZIONE RETE IDRICA WBS: C7511-A001-01-0013 OPERATIONS	
COMMITTENTE		IREN ACQUA SpA Via SS. Giacomo Filippo,7 – 16122 Genova C.F. Partita Iva 01965360991
Il Coordinatore per la sicurezza in fase di esecuzione	RTP: RPA Srl – EXENET Srl Via Di Francia 28 16149 Genova (GE)	Arch. M. VITTORIA GANGEMI Via Di Francia 28 16149 Genova (GE) C.F.GNGMVT60P61D969D 

**DEVIAZIONE PROVVISORIA SESTRI CENTRO**

PER SESTRI CENTRO DEVIAZIONE PROVVISORIA VIA CORSI - VIA DEI COSTO

STRADA CHIUSA AL TRAFFICO

AREA DI CANTIERE

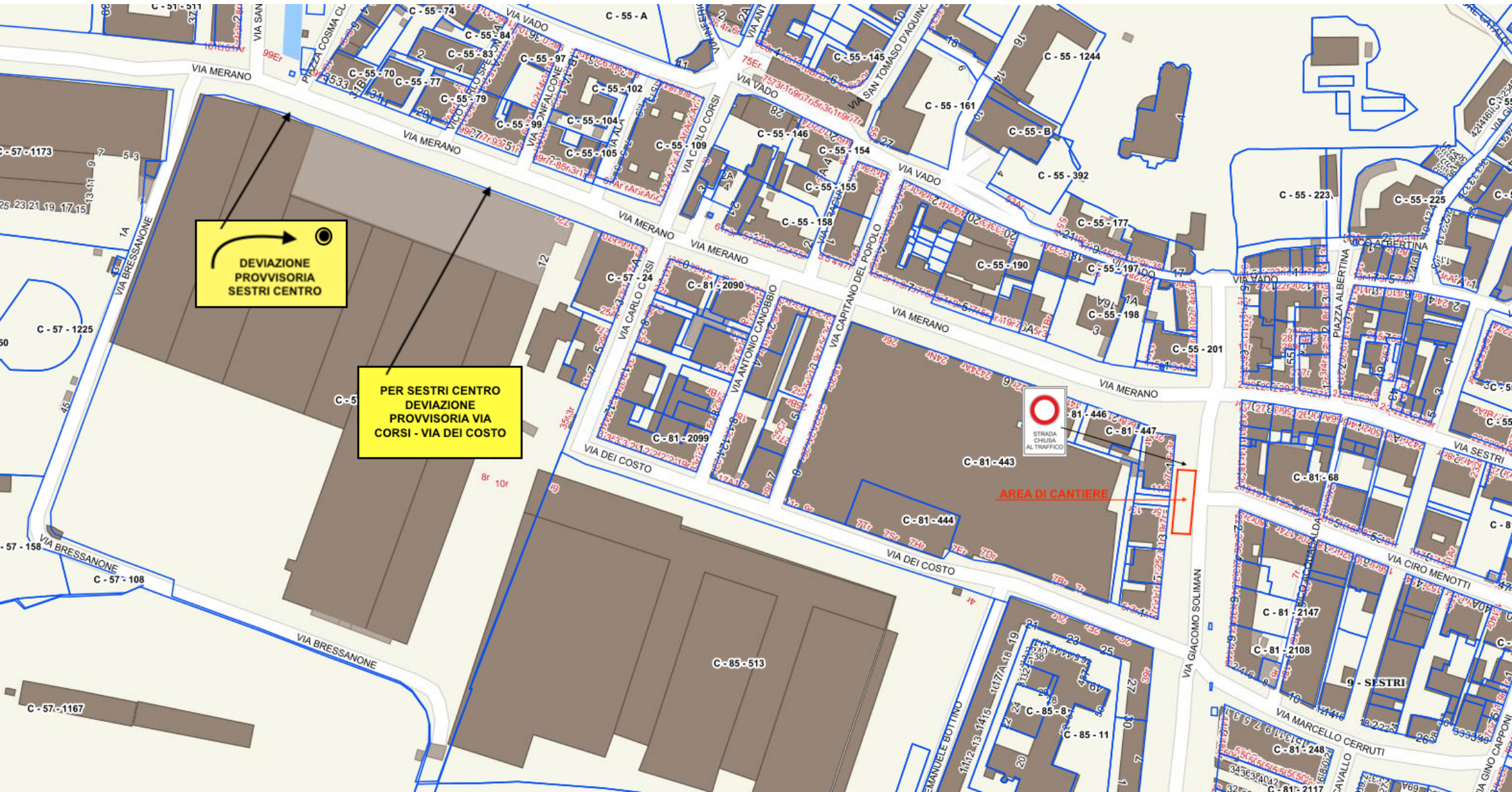



INIZIO CANTIERE

Chiusura del controviale con transenne in grigliato h=2,00 provviste di luci crepuscolari

Area di cantiere

FINE CANTIERE

STRADA CHIUSA AL TRAFFICO