



COMUNE DI GENOVA

Direzione Regolazione

ORDINANZA

ATTO N. ORM 659 DEL 17/05/2024

OGGETTO: **VIA NICOLA LORENZI**
TEMPORANEA REGOLAMENTAZIONE DELLA CIRCOLAZIONE
STRADALE MEDIANTE ISTITUZIONE DI OBBLIGHI E LIMITAZIONI AL
TRANSITO PER POSA NUOVA INFRASTRUTTURA FASTWEB

IL DIRIGENTE

Premesso che la società FASTWEB SPA in data 13.05.2024 ha presentato istanza PG 2024/234080 con la quale ha richiesto l'emissione del provvedimento di modifica in un tratto della Via N .Lorenzi, nel territorio del Municipio VI, nell'ambito dei lavori di posa nuova infrastruttura;

Atteso che l'esecuzione dei lavori in esame comporterà, per la tipologia d'intervento l'interdizione alla sosta ed un parziale restringimento della carreggiata;

Considerato che le modifiche viarie in trattazione si rendono necessarie per consentire la sicurezza e la fluidità della circolazione veicolare e pedonale così come quella delle maestranze impegnate nell'opera;

Ritenuto opportuno istituire la limitazione temporanea della velocità massima a 30 km/h per tutte le categorie di veicoli, in sostituzione del limite di velocità esistente, ai sensi di quanto previsto dall'art. 142 comma 2 del vigente Codice della Strada, al fine di garantire condizioni di sicurezza della circolazione veicolare e pedonale, nonché di salvaguardare la pubblica e privata incolumità;

Visto il Piano di segnalamento temporaneo presentato dall'impresa esecutrice e delle fasi di lavorazioni in questo rappresentate;

Visti inoltre

- le valutazioni viabilistiche di polizia stradale ai sensi della D.D.117.0.0.5/2013;
- gli artt. 5, 6 e 7 del Decreto Legislativo 30.4.92 n. 285 "Nuovo Codice della Strada";

- L'art. 107 del Decreto Legislativo 18.08.2000 n. 267 "Testo Unico delle leggi sull'ordinamento degli Enti Locali";
- L'art. 51 comma 10 dello Statuto del Comune di Genova, approvato con Deliberazione di Consiglio Comunale n. 64 del 29.06.2021;
- il Decreto del Ministero delle infrastrutture e dei trasporti 10 luglio 2002, recante "disciplinare tecnico relativo agli schemi segnaletici, differenziati per categoria di strada, da adottare per il segnalamento temporaneo";
- il Decreto del Ministero del lavoro e delle politiche sociali di concerto con il Ministero della salute ed il Ministero delle infrastrutture e trasporti 22 gennaio 2019, recante "i criteri generali di sicurezza relativi alle procedure di revisione, integrazione e apposizione della segnaletica stradale destinata alle attività lavorative che si svolgono in presenza di traffico veicolare";

ORDINA

Dal giorno **20 Maggio 2024** al giorno **29 Maggio 2024**, nella fascia oraria compresa tra le ore 08.00 e le ore 18.00 di tutti i giorni feriali, in **Via N. Lorenzi tratto compreso tra il civico 6 ed il civico 3** sono adottati i seguenti provvedimenti:

- Limite massimo di velocità di 30 km/h
- Divieto di sosta e di fermata con la sanzione accessoria della rimozione degli inadempienti

Deve essere sempre garantito in sicurezza il transito pedonale e delle variazioni alla viabilità in atto dovrà essere data informazione all'utenza stradale.

Eventuali accessi e uscite dai varchi carrabili dovranno essere regolamentati con movieri idoneamente equipaggiati.

Nell'ambito del cantiere oggetto della presente Ordinanza, si applicano le disposizioni del Decreto del Ministero delle Infrastrutture e Trasporti del 10/07/2002 "Disciplinare Tecnico relativo agli schemi segnaletici, differenziati per categoria di strada, da adottare per il segnalamento temporaneo" ed adottano i criteri minimi di sicurezza previsti dall'Allegato I del D.M. 22/01/2019.

All'impresa esecutrice è fatto obbligo di utilizzare personale che abbia ricevuto l'informazione, la formazione e l'addestramento specifici previsti dal D.M. 22/01/2019.

A lavori ultimati, ovvero in ogni caso ciò si rendesse necessario prima dell'ultimazione dei lavori, la riapertura al transito di tali tratti potrà avvenire solamente previo ripristino delle condizioni di transitabilità compresa la messa in opera della segnaletica stradale eventualmente rimossa od oscurata per effetto dei lavori.

Sono ottemperate tutte le prescrizioni disposte dalla Polizia Locale, indicate nel parere

allegato al presente provvedimento, la quale potrà adottare ulteriori misure di regolazione stradale ritenute necessarie.

MANDA

All'impresa esecutrice rendere noto al pubblico mediante l'installazione della prescritta segnaletica stradale, come dettagliata nel piano di segnalamento allegato, nei tempi e modi previsti dalla vigente normativa, con particolare riferimento alle disposizioni contenute nel Decreto del Ministero delle Infrastrutture e dei Trasporti del 10.07.2002.

alla Direzione Corpo di Polizia Locale per la verifica della corretta applicazione della presente ordinanza.

IL DIRIGENTE



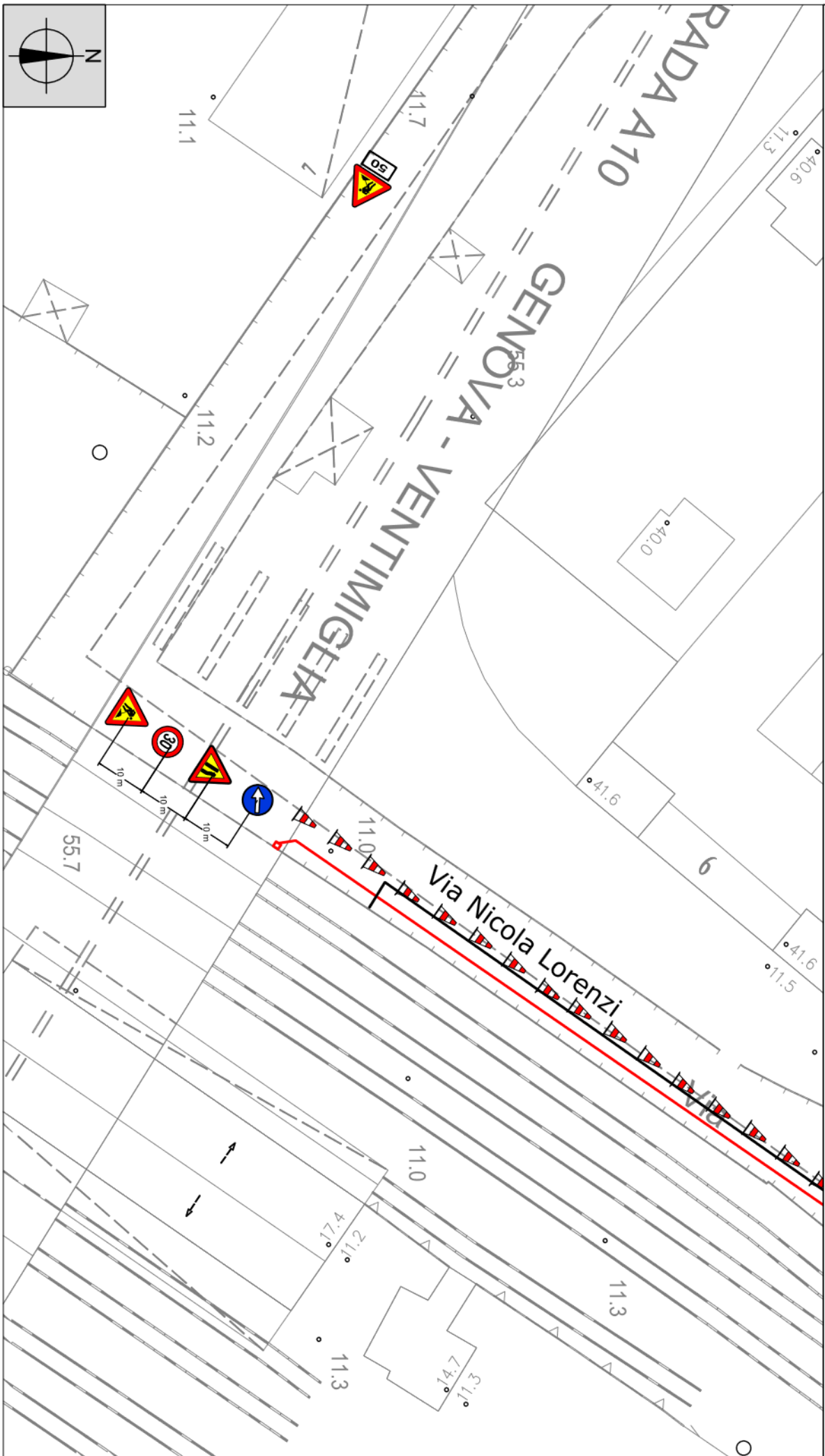

Firmato digitalmente

Dott.ssa Maria Cristina Carmeli per Varno Maccari

Avverso il presente provvedimento può essere opposto ricorso entro sessanta giorni, dalla data di pubblicazione all'albo pretorio, al Tribunale Amministrativo Regionale della Liguria nei termini e modi previsti dall'art. 2 e seguenti della L.1034/1971 e s.m. e i. , ovvero entro centoventi giorni dalla data di pubblicazione al Presidente della Repubblica nei termini e modi previsti dall'art. 8 e seguenti del D.P.R. 1199/1971.



LEGENDA

-  INFRASTRUTTURA DI NUOVA POSA IN TECNICA SCAVO A CIELO APERTO
-  INFRASTRUTTURA REALIZZATA
-  POZZETTO DI NUOVA POSA
-  CONO FOTOGRAFICO

NOTA

Il riporto dello scavo sarà effettuato con materiale idoneo e le pavimentazioni divella saranno ripristinate secondo la loro originaria conformazione

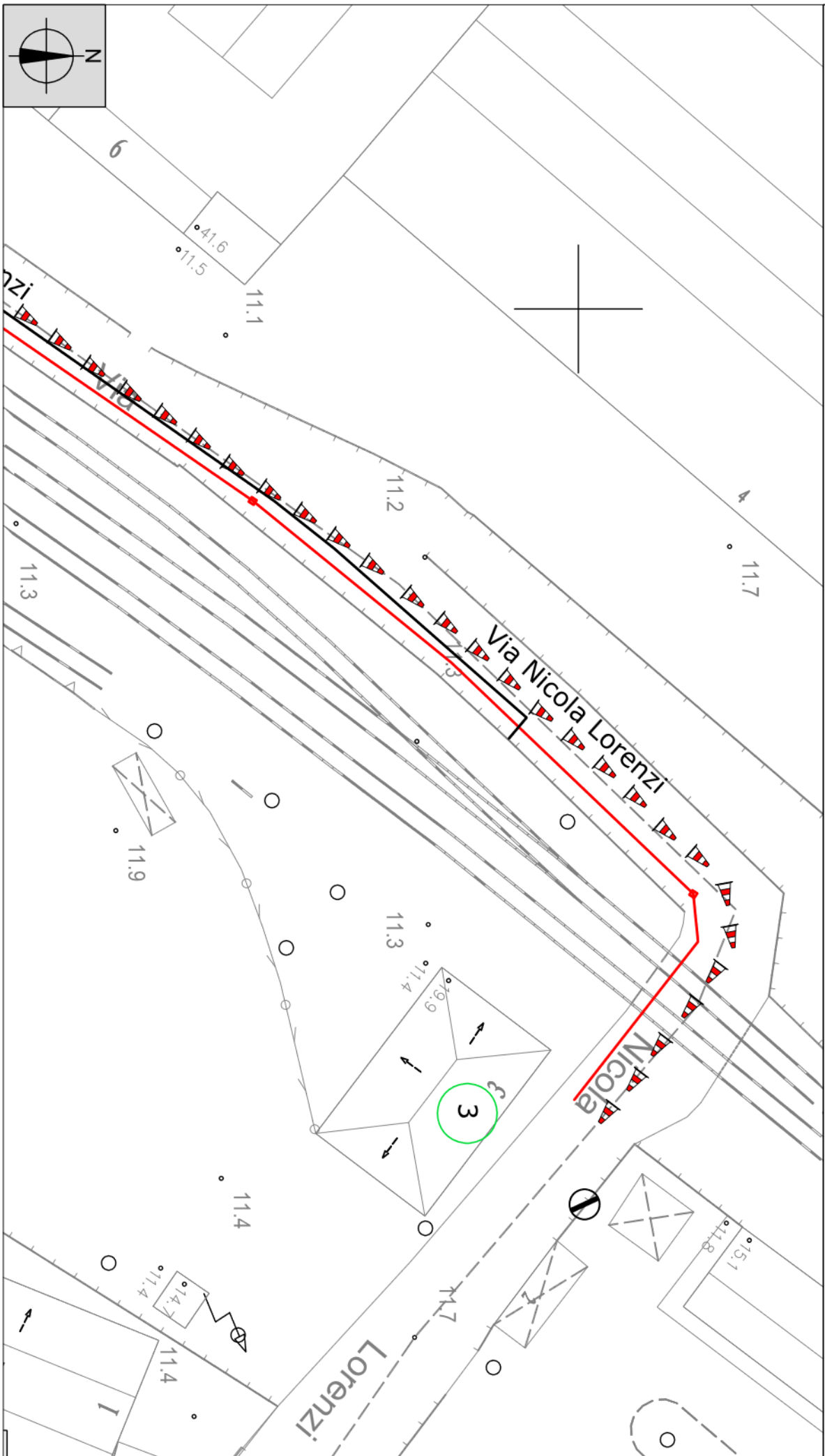

LEGENDA

--- INFRASTRUTTURA DI NUOVA POSA IN TECNICA SCAVO A CIELO APERTO

- - - INFRASTRUTTURA REALIZZATA

□ POZZETTO DI NUOVA POSA

○ CONO FOTOGRAFICO

NOTA

Il riporto dello scavo sarà effettuato con materiale idoneo e le pavimentazioni divelle saranno ripristinate secondo la loro originaria conformazione